



แผนพัฒนาท้องถิ่น (พ.ศ.๒๕๖๖ - ๒๕๗๐)  
แก้ไข ครั้งที่ ๑/๒๕๖๗  
เทศบาลเมืองอำนาจเจริญ

งานวิเคราะห์นโยบายและแผน  
ฝ่ายแผนงานและงบประมาณ  
กองยุทธศาสตร์และงบประมาณ

ประกาศ ณ วันที่ ๙ มกราคม ๒๕๖๗



ประกาศเทศบาลเมืองอำนาจเจริญ  
เรื่อง การใช้แผนพัฒนาท้องถิ่น (พ.ศ.๒๕๖๖-๒๕๗๐) แก้ไข ครั้งที่ ๑/๒๕๖๗  
เทศบาลเมืองอำนาจเจริญ

ตามที่เทศบาลเมืองอำนาจเจริญ ได้ดำเนินจัดทำแผนพัฒนาท้องถิ่น (พ.ศ.๒๕๖๖-๒๕๗๐) แก้ไข ครั้งที่ ๑/๒๕๖๗ เทศบาลเมืองอำนาจเจริญ เพื่อดำเนินการแก้ไขแผนพัฒนาท้องถิ่นให้เป็นไปตามหนังสือ จังหวัดอำนาจเจริญ ที่ อจ ๐๐๒๓.๓/ว ๑๕๓๑ ลงวันที่ ๑๗ มีนาคม ๒๕๖๖ เรื่อง ชักซ้อมแนวทางปฏิบัติการใช้ แผนพัฒนาเศรษฐกิจและสังคมฉบับที่ ๑๓ (พ.ศ.๒๕๖๖-๒๕๗๐) และเพื่อให้แผนพัฒนาท้องถิ่นของเทศบาลเมืองอำนาจเจริญ มีความเชื่อมโยงและสอดคล้องกับยุทธศาสตร์การพัฒนาชาติ ๒๐ ปี แผนพัฒนาเศรษฐกิจและสังคมแห่งชาติ ฉบับที่ ๑๓ แผนพัฒนาภาคตะวันออกเฉียงเหนือ แผนพัฒนากลุ่มจังหวัดภาคตะวันออกเฉียงเหนือ ตอนล่าง ๒ แผนพัฒนาจังหวัดอำนาจเจริญ ยุทธศาสตร์การพัฒนาขององค์กรปกครองส่วนท้องถิ่นในเขตจังหวัด และยุทธศาสตร์การพัฒนาของเทศบาลเมืองอำนาจเจริญ นั้น

การแก้ไขแผนพัฒนาท้องถิ่น (พ.ศ.๒๕๖๖-๒๕๗๐) ของเทศบาลเมืองอำนาจเจริญ ได้แก้ไข ในส่วนที่ ๑ สภาพทั่วไปและข้อมูลพื้นฐาน ส่วนที่ ๒ ยุทธศาสตร์องค์กรปกครองส่วนท้องถิ่น และส่วนที่ ๓ การนำ แผนพัฒนาท้องถิ่นไปสู่การปฏิบัติ เพื่อให้ข้อมูลมีความเหมาะสมกับบริบทการพัฒนาในพื้นที่ และให้เกิดการเชื่อมโยง ยุทธศาสตร์การพัฒนาให้ถูกต้อง ดังนั้น จึงได้ดำเนินการแก้ไขแผนพัฒนาท้องถิ่น อาศัยอำนาจตามระเบียบ กระทรวงมหาดไทย ว่าด้วยการจัดทำแผนพัฒนาขององค์กรปกครองส่วนท้องถิ่น พ.ศ.๒๕๔๘ และแก้ไขเพิ่มเติม (ฉบับที่ ๓) พ.ศ. ๒๕๖๑ ข้อ ๒๑ การแก้ไขแผนพัฒนาท้องถิ่นเป็นอำนาจของผู้บริหารท้องถิ่น เมื่อผู้บริหารท้องถิ่น ได้เห็นชอบแผนพัฒนาท้องถิ่น ที่แก้ไขแล้วให้ปิดประกาศให้ประชาชนทราบโดยเปิดเผยไม่น้อยกว่าสามสิบวัน นับแต่วันที่ผู้บริหารท้องถิ่นเห็นชอบ พร้อมทั้งแจ้งสภาท้องถิ่น อำเภอ และจังหวัดทราบด้วย พร้อมนี้ ได้ประชาสัมพันธ์ทางเว็บไซต์เทศบาลเมืองอำนาจเจริญ [www.amnatcharoencity.go.th](http://www.amnatcharoencity.go.th)

ทั้งนี้ ตั้งแต่บัดนี้เป็นต้นไป

ประกาศ ณ วันที่ ๙ มกราคม พ.ศ. ๒๕๖๗

(นายณัฐพงศ์ ตั้งสกุลกุลพัฒน์)  
นายกเทศมนตรีเมืองอำนาจเจริญ

# สารบัญ

		หน้า
ส่วนที่ ๑	สภาพทั่วไปและข้อมูลพื้นฐาน	๑-๓๑
	◆ ด้านกายภาพ	๑-๓
	◆ ด้านการเมือง/การปกครอง	๓-๕
	◆ ประชากร	๖-๗
	◆ สภาพทางสังคม	๗-๑๖
	◆ ระบบบริการพื้นฐาน	๑๖-๑๙
	◆ ระบบเศรษฐกิจ	๒๐-๒๘
	◆ ศาสนา ประเพณี วัฒนธรรม	๒๘-๓๐
◆ ทรัพยากรธรรมชาติ	๓๐-๓๑	
ส่วนที่ ๒	ยุทธศาสตร์องค์กรปกครองส่วนท้องถิ่น	๓๒-๖๘
	๑. ความสัมพันธ์ระหว่างแผนพัฒนาระดับมหภาค	๓๒
	◆ แผนยุทธศาสตร์ชาติ ๒๐ ปี (พ.ศ.๒๕๖๑-๒๕๘๐)	๓๒-๓๓
	◆ แผนพัฒนาเศรษฐกิจและสังคมแห่งชาติ ฉบับที่ ๑๓	๓๔-๔๘
	◆ การพัฒนาที่ยั่งยืน (Sustainable Development Goals : SDGs)	๔๘-๔๙
	◆ แผนพัฒนาภาคตะวันออกเฉียงเหนือ/แผนพัฒนากลุ่มจังหวัด/แผนพัฒนาจังหวัด	๔๙-๕๓
	◆ ยุทธศาสตร์การพัฒนาขององค์กรปกครองส่วนท้องถิ่นในเขตจังหวัด	๕๓-๕๔
	๒. ยุทธศาสตร์ของเทศบาลเมืองอำนาจเจริญ	๕๕-๕๗
	◆ วิสัยทัศน์	๕๕
	◆ ยุทธศาสตร์	๕๕
	◆ เป้าประสงค์	๕๕
	◆ ตัวชี้วัด/ค่าเป้าหมาย	๕๕
	◆ กลยุทธ์	๕๖-๕๗
	◆ จุดยืนทางยุทธศาสตร์	๕๗
	◆ ความเชื่อมโยงของยุทธศาสตร์ในภาพรวม	๕๘-๖๓
	๓. การวิเคราะห์เพื่อพัฒนาท้องถิ่น	๖๔-๖๘
	◆ การวิเคราะห์กรอบการจัดทำยุทธศาสตร์ขององค์กรปกครองส่วนท้องถิ่น	๖๔-๖๖
◆ การประเมินสถานการณ์สภาพแวดล้อมภายนอกที่เกี่ยวข้อง	๖๗-๖๘	
◆ บทเฉพาะการ	๖๘	

ส่วนที่ ๓	การนำแผนพัฒนาท้องถิ่นไปสู่การปฏิบัติ	๖๙-๑๐๙
	๑. ยุทธศาสตร์การพัฒนาและแผนงาน	๖๙-๗๖
	๒. บัญชีโครงการพัฒนาท้องถิ่น	๗๗-๑๐๙
	◆ ตัวอย่างบัญชีสรุปโครงการพัฒนา	๗๗-๗๘
	◆ ตัวอย่างรายละเอียดโครงการพัฒนา	๗๙-๑๐๙

# ส่วนที่ ๑

## สภาพทั่วไปและข้อมูลพื้นฐาน

### ๑. ด้านกายภาพ

#### ๑.๑ ที่ตั้ง

จังหวัดอำนาจเจริญ จัดตั้งเมื่อวันที่ ๑ ธันวาคม พ.ศ. ๒๕๓๖ พร้อมกับจังหวัดหนองบัวลำภูและจังหวัดสระแก้ว เดิมเป็นอำเภอในจังหวัดอุบลราชธานี ประกอบด้วยอำเภออำนาจเจริญ (ปัจจุบันคืออำเภอเมืองอำนาจเจริญ) อำเภอชานุมาน อำเภอปทุมราชวงศา อำเภอพนา อำเภอห้วยตะพาน อำเภอเสนางคนิคม และกิ่งอำเภอลืออำนาจ (ปัจจุบันคืออำเภอลืออำนาจ) มีพื้นที่ ๓,๑๖๒.๐๗๘ ตารางกิโลเมตร ตั้งอยู่ทางภาคตะวันออกเฉียงเหนือ ของประเทศไทย ระยะทางห่างจากกรุงเทพมหานคร โดยทางรถยนต์ประมาณ ๕๘๕ กิโลเมตร (ทางหลวงแผ่นดิน หมายเลข ๑, ๒, ๒๐๒) อยู่ในกลุ่มจังหวัดภาคตะวันออกเฉียงเหนือตอนล่าง ๒ (อุบลราชธานี ศรีสะเกษ ยโสธร อำนาจเจริญ) เขตตรวจราชการที่ ๑๓

เทศบาลเมืองอำนาจเจริญ ตั้งอยู่เลขที่ ๑๘๘ ถนนสุขาภิบาล ๑ ตำบลบึง อำเภอเมือง จังหวัดอำนาจเจริญ เทศบาลเมืองอำนาจเจริญ เป็นองค์กรปกครองส่วนท้องถิ่นประเภทเทศบาลเมือง ตั้งอยู่ในเขตอำเภอเมืองอำนาจเจริญ จังหวัดอำนาจเจริญ มีพื้นที่ครอบคลุมบางส่วนของตำบลบึง ภายในเขตเทศบาลเป็นที่ตั้งของหน่วยงานการบริหาร สถานศึกษา สถานพยาบาลและสาธารณสุข ตลอดจนเป็นศูนย์กลางการคมนาคมของจังหวัดอำนาจเจริญ มีประชากรในปี พ.ศ.๒๕๖๐ จำนวน ๒๕,๙๖๔ คน เดิมเป็น “สุขาภิบาลบึง” อยู่ในอำเภออำนาจเจริญ จังหวัดอุบลราชธานี ต่อมาได้มีพระราชบัญญัติจัดตั้งจังหวัดใหม่ คือ จังหวัดอำนาจเจริญ ด้วยผลของกฎหมายดังกล่าว จึงมีพระราชกฤษฎีกาจัดตั้ง เทศบาลเมืองอำนาจเจริญ ขึ้นเมื่อ พ.ศ. ๒๕๓๗ มีผลบังคับใช้วันที่ ๑ มกราคม พ.ศ. ๒๕๓๘

#### ๑.๒ ลักษณะภูมิประเทศ

สภาพภูมิประเทศจังหวัดอำนาจเจริญ โดยทั่วไปเป็นที่ลุ่มมีเนินเขาเตี้ยๆ ทอดยาวไปจรดจังหวัดอุบลราชธานี ที่อำเภอชานุมาน ตั้งอยู่สูงจากระดับน้ำทะเลปานกลางเฉลี่ยประมาณ ๖๘ เมตร (๒๒๗ ฟุต)

ทิศเหนือ ติดต่อกับจังหวัดยโสธรและจังหวัดมุกดาหาร

ทิศตะวันออก ติดต่อกับประเทศลาว (โดยมีแม่น้ำโขงไหลคั่น) และจังหวัดอุบลราชธานี

ทิศใต้ ติดต่อกับจังหวัดอุบลราชธานี

ทิศตะวันตกติดต่อกับจังหวัดยโสธร

#### ๑.๓ ลักษณะภูมิอากาศ

ลักษณะภูมิอากาศของจังหวัดอำนาจเจริญ ขึ้นอยู่กับอิทธิพลของมรสุมที่พัดประจำฤดูกาล ๒ ชนิด คือ มรสุมตะวันออกเฉียงเหนือ ซึ่งพัดพามวลอากาศเย็นและแห้งจากประเทศจีนเข้าปกคลุมประเทศไทยตั้งแต่ประมาณกลางเดือนตุลาคมถึงประมาณเดือนกุมภาพันธ์ ซึ่งอยู่ในช่วงฤดูหนาวของประเทศไทย ทำให้จังหวัดอำนาจเจริญ มีอากาศหนาวเย็นและแห้งทั่วไป และลมมรสุมตะวันตกเฉียงใต้ที่พัดพามวลอากาศชื้นจากทะเลและมหาสมุทร เข้าปกคลุมประเทศไทยในช่วงฤดูฝน (ประมาณกลางเดือนพฤษภาคมถึงประมาณกลางเดือนตุลาคม) ทำให้มีฝนตกชุกทั่วไป

ฤดูกาลของจังหวัดอำนาจเจริญ พิจารณาตามลักษณะของลมฟ้าอากาศของประเทศไทยสามารถแบ่งออก ได้เป็น ๓ ฤดู ดังนี้

**ฤดูหนาว** เริ่มต้นประมาณกลางเดือนตุลาคมถึงประมาณกลางเดือนกุมภาพันธ์ ซึ่งเป็นช่วงที่มีรสุม ตะวันออกเฉียงเหนือพัดปกคลุมประเทศไทย อากาศโดยทั่วไปจะหนาวเย็นและแห้ง โดยมีอากาศหนาวจัดในบางวัน และเดือนที่มีอากาศหนาวมากที่สุดจะอยู่ในช่วงเดือนธันวาคมถึงมกราคม แต่ทั้งนี้ขึ้นอยู่กับอิทธิพลของบริเวณความกดอากาศสูงจากประเทศจีนที่แผ่ลงปกคลุมประเทศไทยในช่วงดังกล่าวด้วย

**ฤดูร้อน** เริ่มต้นประมาณกลางเดือนกุมภาพันธ์ถึงกลางเดือนพฤษภาคม ซึ่งเป็นที่มีอากาศร้อนอบอ้าว โดยทั่วไปโดยเฉพาะเดือนเมษายนจะเป็นเดือนที่มีอากาศร้อนอบอ้าวที่สุดของปี

**ฤดูฝน** เริ่มต้นประมาณกลางเดือนพฤษภาคมถึงกลางเดือนตุลาคม เป็นช่วงที่มีรสุมตะวันตกเฉียงใต้พัดเอาความชื้นจากทะเลและมหาสมุทรมาปกคลุมประเทศไทย ประกอบกับในช่วงดังกล่าวร่องความกดอากาศต่ำที่พาดอยู่บริเวณภาคใต้ของประเทศไทยจะเลื่อนขึ้นมาพาดผ่านบริเวณภาคเหนือและภาคตะวันออกเฉียงเหนือของ ประเทศไทย ทำให้อากาศเริ่มชุ่มชื้นและมีฝนตกชุกตั้งแต่ประมาณกลางเดือนพฤษภาคมเป็นต้นไป โดยเฉพาะเดือน สิงหาคมเป็นเดือนที่มีฝนตกชุกหนาแน่นมากที่สุดในรอบปี แต่อย่างไรก็ตามนอกจากปัจจัยดังกล่าวที่ให้มีฝนตกชุก แล้วยังขึ้นอยู่กับอิทธิพลของพายุหมุนเขตร้อนที่เคลื่อนตัวเข้าใกล้หรือเข้าสู่ประเทศไทยในช่วงดังกล่าวด้วย

**อุณหภูมิ** ของจังหวัดอำนาจเจริญอากาศค่อนข้างร้อนอบอ้าวในช่วงฤดูร้อน และในช่วงฤดูหนาวจะมีอากาศค่อนข้างหนาวเย็น โดยอุณหภูมิเฉลี่ยตลอดทั้งปี ๒๗.๔ องศาเซลเซียส อุณหภูมิต่ำสุดเฉลี่ย ๒๒.๖ องศาเซลเซียส และอุณหภูมิสูงสุดเฉลี่ย ๓๓.๔ องศาเซลเซียส เดือนเมษายนเป็นเดือนที่มีอากาศร้อนอบอ้าวมากที่สุดในรอบปี ส่วนในช่วงฤดูหนาวจะมี อากาศหนาวที่สุดในเดือนมกราคม

**ฝน** ปริมาณฝนเฉลี่ยตลอดทั้งปีอยู่ระหว่าง ๑,๖๐๐ - ๑,๘๐๐ มิลลิเมตร สำหรับปริมาณฝนเฉลี่ยตลอดทั้งปี ๑,๖๒๖.๙ มิลลิเมตร และมีจำนวนวันที่ฝนตก ๑๒๑ วัน โดยเดือนกันยายนเป็นเดือนที่มีฝนตกชุกมากที่สุดในรอบปี มีปริมาณฝนเฉลี่ย ๓๑๔.๓ มิลลิเมตร และมีฝนตก ๒๐ วัน

**พายุหมุนเขตร้อน** พายุหมุนเขตร้อนที่เคลื่อนตัวผ่านหรือเข้าสู่จังหวัดอำนาจเจริญ มีแหล่งกำเนิดจากทะเลจีนใต้และมหาสมุทรแปซิฟิกเหนือด้านตะวันตก โดยเคลื่อนตัวผ่านประเทศเวียดนาม กัมพูชา และลาวก่อนจะเข้าสู่ประเทศไทย ทำให้พายุหมุนเขตร้อนอ่อนกำลังเป็นพายุดีเปรสชันและไม่ก่อให้เกิดความเสียหายมากนัก แต่ยังคงทำให้เกิดฝนตกหนักถึงหนักมากจนก่อให้เกิดน้ำท่วมฉับพลันได้ สำหรับช่วงเวลาที่พายุหมุนเขตร้อนเคลื่อนตัวผ่านจังหวัดนี้เริ่มตั้งแต่เดือนมิถุนายนเป็นต้นไปจนถึงเดือนตุลาคม โดยเฉพาะเดือนตุลาคมเป็นช่วงที่พายุหมุนเขตร้อนมีโอกาสเคลื่อนเข้าสู่จังหวัดนี้ได้มากที่สุด

จากสถิติในรอบ ๗๑ ปี ตั้งแต่ พ.ศ. ๒๔๙๔-๒๕๖๕ พบว่า พายุหมุนเขตร้อนที่เคลื่อนตัวผ่านจังหวัดอำนาจเจริญ มีทั้งหมด ๑๑ ลูก โดยเคลื่อนเข้ามาขณะที่มีกำลังแรงเป็นพายุโซนร้อนในเดือนกันยายน จำนวน ๑ ลูก (๒๕๖๓) และเคลื่อนเข้ามาขณะที่มีกำลังแรงเป็นพายุดีเปรสชัน ๑๐ ลูก โดยเคลื่อนเข้ามาในเดือนมิถุนายน ๑ ลูก (๒๕๑๕) เดือนกรกฎาคม ๑ ลูก (๒๕๒๑) เดือนกันยายน ๔ ลูก (๒๕๒๒, ๒๕๒๕, ๒๕๕๙, ๒๕๖๕) และเดือนตุลาคม ๔ ลูก (๒๕๐๔, ๒๕๐๖, ๒๕๑๓, ๒๕๒๙)

**สืบค้นจาก : ศูนย์ภูมิอากาศ กองพัฒนาอุนิยมวิทยา กรมอุตุนิยมวิทยา ข้อมูล ณ เดือนมกราคม พ.ศ.๒๕๖๖**

## ๑.๔ ลักษณะของดิน

ลักษณะดินในจังหวัดอำนาจเจริญสามารถแบ่งดินออกเป็นกลุ่มใหญ่ได้ดังนี้

๑. กลุ่มดินไร่ กระจายอยู่ทั่วไปในพื้นที่ของจังหวัด สามารถแยกกลุ่มดินได้ดังนี้
  - กลุ่มดินทั่วไป พบในพื้นที่ อ.ชานุมาน
  - กลุ่มดินไร่ตื้น พบในพื้นที่ อ.ชานุมาน
  - กลุ่มดินไร่ทราย พบในพื้นที่ อ.เมือง และ อ.พนา

๒. กลุ่มดินไร้ทั่วไปโคลงกับดินนาทั่วไป พบในเขต อ.เมือง อ.หัวตะพาน และ อ.เสนางคนิคม

๓. กลุ่มพื้นที่สูงและภูเขา พบใน อ.ชานุมาน

๔. กลุ่มดินเค็ม ดินเค็มน้อยพบใน อ.หัวตะพาน และ อ.พนา ส่วนดินเค็มจัด พบใน อ.เมือง และ อ. ลืออำนาจ

### ความเหมาะสมและข้อจำกัดของดินสำหรับการปลูกพืช ในช่วงฤดูเพาะปลูกสามารถสรุปได้ดังนี้

๑. ดินที่มีความเหมาะสมสำหรับปลูกข้าว แต่มีข้อจำกัดเกี่ยวกับความอุดมสมบูรณ์ของดินต่ำ มีเนื้อที่ประมาณ ๕๔,๔๑๗ เฮกตาร์ของพื้นที่จังหวัด

๒. ดินที่มีความเหมาะสมสำหรับปลูกข้าว แต่มีข้อจำกัดเกี่ยวกับความอุดมสมบูรณ์ของดินต่ำ เนื้อดินแน่นทึบหรือคอนข้างปนทราย มีเนื้อที่ประมาณ ๑๒๙,๒๘๒ ไร่ หรือ ๖.๕๔๓ เฮกตาร์ของพื้นที่จังหวัด

๓. ดินที่มีความเหมาะสมสำหรับปลูกข้าว แต่มีข้อจำกัดเนื่องจากสภาพพื้นที่เป็นที่ดอน ความอุดมสมบูรณ์ต่ำ และ/หรือเนื้อดินเป็นทราย อาจขาดแคลนน้ำเมื่อฝนทิ้งช่วง มีเนื้อที่ประมาณ ๗๐๘,๑๓๘ ไร่ หรือ ๓๕.๘๔๒ เฮกตาร์ของพื้นที่จังหวัด

๔. ดินที่มีความเหมาะสมสำหรับปลูกพืชไร่ ไม่ผลและไม่ยืนต้น มีเนื้อที่ประมาณ ๒,๖๘๒ ไร่ หรือ ๐.๑๓๖ เฮกตาร์ของพื้นที่จังหวัด

๕. ดินที่มีความเหมาะสมสำหรับปลูกพืชไร่ ไม่ผลและไม่ยืนต้น แต่มีข้อจำกัดเกี่ยวกับความอุดมสมบูรณ์ของดินต่ำ เนื้อดินปนดินร่วนปนทราย มีเนื้อที่ประมาณ ๖๔๘,๓๖๐ ไร่ หรือ ๓๒.๘๑๕ เฮกตาร์ของพื้นที่จังหวัด

๖. ดินที่มีความเหมาะสมสำหรับปลูกพืชไร่ ไม่ผลและไม่ยืนต้น แต่มีข้อจำกัดเกี่ยวกับความอุดมสมบูรณ์ของดินต่ำ เนื้อดินปนทรายจัด มีเนื้อที่ประมาณ ๒๘๘,๓๑๙ ไร่หรือ ๑๔.๕๙๒ เฮกตาร์ของพื้นที่จังหวัด

๗. ดินที่มีความเหมาะสมสำหรับปลูกไม้ใช้สอยโตเร็วหรือปลูกหญ้าเลี้ยงสัตว์ แต่มีข้อจำกัดคือเป็นดินตื้น พบชั้นเศษหินกรวดหรือหินพื้น มีเนื้อที่ประมาณ ๘,๓๔๘ ไร่ หรือ ๐.๔๒๒ เฮกตาร์ของพื้นที่จังหวัด

๘. ดินที่ไม่เหมาะสมสำหรับการทำการเกษตร เนื่องจากเป็นพื้นที่มีหินพื้นไหลปะปน มีก้อนหิน เศษหินปะปนมาก มีเนื้อที่ประมาณ ๒,๒๓๒ ไร่ หรือ ๐.๑๑๓ เฮกตาร์ของพื้นที่จังหวัด

๙. ดินที่ไม่เหมาะสมสำหรับการทำการเกษตร เนื่องจากเป็นพื้นที่มีหินพื้นไหลปะปน มีก้อนหิน เศษหิน ปะปนมาก และมีความลาดชันมากกว่า ๓๕ องศา มีเนื้อที่ประมาณ ๓๘,๖๐๓ ไร่ หรือ ๑.๙๕๔ เฮกตาร์ของพื้นที่จังหวัด

๑๐. หน่วยแผนที่ดินเบ็ดเตล็ด เป็นหน่วยของแผนที่ที่ไต่แยกออกจากพื้นที่ดินที่มีศักยภาพในการใช้ประโยชน์หรือบริเวณที่ไม่เป็นดินตามธรรมชาติ ได้แก่ ที่ดินเต็มไปด้วยหิน (RL) พื้นที่ชุมชน ที่อยู่อาศัย (U) และพื้นที่น้ำ (W) มีเนื้อที่ประมาณ ๙๕,๓๙๙ ไร่ หรือ ๔.๘๒๙ เฮกตาร์ของพื้นที่จังหวัด

**สืบค้นจาก : สถานีพัฒนาที่ดินอำนาจเจริญ สำนักงานเกษตรจังหวัดอำนาจเจริญ ข้อมูล ณ เดือนมกราคม พ.ศ.๒๕๖๓**

## ๒. ด้านการเมือง/การปกครอง

### ๒.๑ เขตการปกครอง

เทศบาลเมืองอำนาจเจริญ เดิมเป็นสุขาภิบาลปทุม อยู่ในอำเภออำนาจเจริญ จังหวัดอุบลราชธานี ต่อมาได้มีพระราชบัญญัติจัดตั้งจังหวัดใหม่ ให้อำเภออำนาจเจริญ เป็นจังหวัดอำนาจเจริญ ด้วยผลของกฎหมายดังกล่าว จึงมีพระราชกฤษฎีกาจัดตั้งเทศบาลเมืองอำนาจเจริญ ขึ้นเมื่อวันที่ ๑ มกราคม พ.ศ.๒๕๓๘ มีพื้นที่ครอบคลุมตำบลปทุมบางส่วน จำนวน ๓๑ ชุมชน แบ่งเป็น ๓ เขต รวมพื้นที่ ๓๘ ตารางกิโลเมตร มีอาณาเขต ดังนี้

ทิศเหนือ	จดสะพานห้วยชัน	ตำบลโนนหนามแท่ง อำเภอเมืองอำนาจเจริญ
ทิศใต้	จดสะพานห้วยไร่	ตำบลไถ่คำ อำเภอเมืองอำนาจเจริญ
ทิศตะวันออก	จดสะพานดอนหวาย	ตำบลห้วยไร่ อำเภอเมืองอำนาจเจริญ
ทิศตะวันตก	จดสะพานห้วยนาค	ตำบลโนนโพธิ์ อำเภอเมืองอำนาจเจริญ

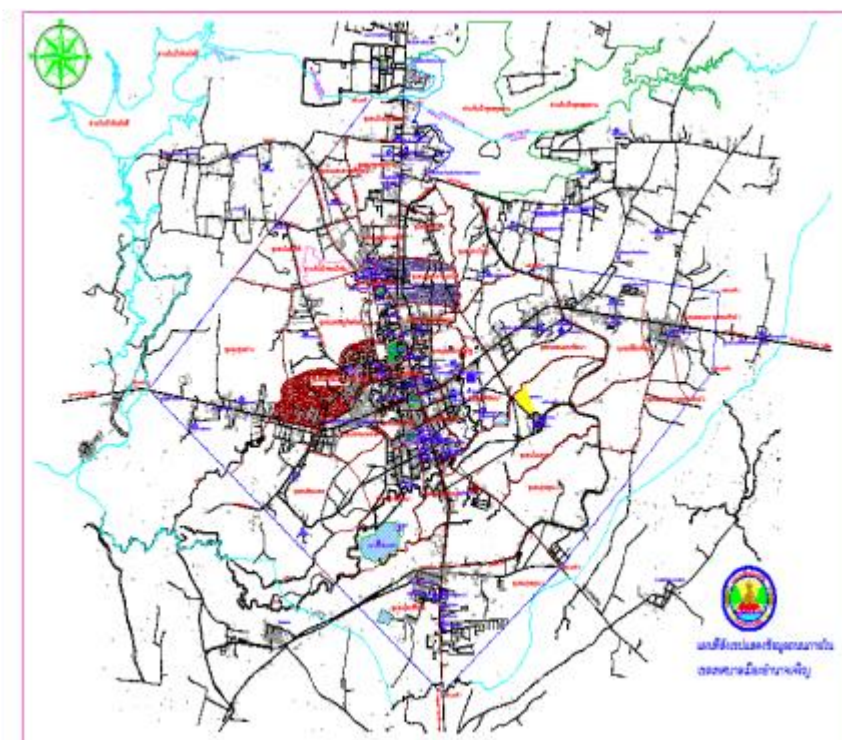

**ตารางแสดงรายชื่อชุมชนภายในเขตเทศบาลเมืองอำนาจเจริญ**

<b>เขต 1</b> (จำนวน 10 ชุมชน)	<b>เขต 2</b> (จำนวน 9 ชุมชน)	<b>เขต 3</b> (จำนวน 12 ชุมชน)
1. ชุมชนดอนหวายธรรมรักษ์ 1	1. ชุมชนรุ่งอรุณ 1	1. ชุมชนพุทธอุทยาน
2. ชุมชนดอนหวายธรรมรักษ์ 2	2. ชุมชนรุ่งอรุณ 2	2. ชุมชนมิ่งเมืองพัฒนา
3. ชุมชน 20 พัฒนา	3. ชุมชนโคกจ๊กจั่น	3. ชุมชนศรีมงคล
4. ชุมชนดอนแดงพัฒนา	4. ชุมชนยางพัฒนา	4. ชุมชนหลักเมืองพัฒนา
5. ชุมชนโนนจาน	5. ชุมชนเทศบาล 19	5. ชุมชนสุขสำราญเหนือ
6. ชุมชนบุ่งพัฒนา	6. ชุมชนยางเหนือ	6. ชุมชนแสนสวาสดี ๑
7. ชุมชนศาลเจ้าปู่	7. ชุมชนชัยมงคล	7. ชุมชนแสนสวาสดี ๒
8. ชุมชนอรุณประเสริฐ	8. ชุมชนเทพมงคลใต้	8. ชุมชนอ่างใหญ่
9. ชุมชนวิจิตสิน	9. ชุมชนเทพมงคลเหนือ	9. ชุมชนแสนสวาสดีพัฒนา
10. ชุมชนเอื้ออาทร		10. ชุมชนโนนใจดี
		11. ชุมชนเศรษฐกิจพัฒนา
		12. ชุมชนทุ่งสว่าง

## ๒.๒. การเลือกตั้ง

การใช้สิทธิเลือกตั้งเมื่อวันที่ ๒๘ มีนาคม ๒๕๖๔ เป็นการเลือกตั้งนายกเทศมนตรีเมืองอำนาจเจริญ และสมาชิกสภาเทศบาลเมืองอำนาจเจริญ ตามประกาศคณะกรรมการเลือกตั้งในเขตเทศบาลเมืองอำนาจเจริญ มีจำนวนผู้มาใช้สิทธิ ดังนี้

### ตารางแสดงการใช้สิทธิเลือกตั้ง

การเลือกตั้ง	ผู้มีสิทธิเลือกตั้ง	ผู้มาใช้สิทธิ		บัตรดี		บัตรเสีย		บัตรไม่เลือกผู้สมัครใด	
		จำนวน	ร้อยละ	จำนวน	ร้อยละ	จำนวน	ร้อยละ	จำนวน	ร้อยละ
นายกเทศมนตรี	๑๙,๑๓๖	๑๒,๖๐๖	๖๕.๘๖	๑๑,๖๗๙	๙๒.๖๕	๔๗๓	๓.๗๕	๔๕๔	๓.๖๐
สมาชิกสภาเทศบาล เขต ๑	๖,๕๗๘	๔,๓๓๗	๖๕.๙๓	๓,๙๓๑	๙๐.๖๓	๑๕๒	๓.๕๐	๒๕๔	๕.๘๖
สมาชิกสภาเทศบาล เขต ๒	๖,๖๒๙	๔,๒๙๐	๖๔.๗๑	๓,๘๗๑	๙๐.๒๓	๑๘๒	๔.๒๔	๒๓๗	๕.๕๒
สมาชิกสภาเทศบาล เขต ๓	๕,๘๘๓	๓,๙๓๓	๖๖.๘๕	๓,๕๔๒	๙๐.๐๕	๑๖๗	๔.๒๕	๒๒๔	๕.๗๐

การใช้สิทธิเลือกตั้งสมาชิกสภาเทศบาลเมืองอำนาจเจริญ (แทนตำแหน่งที่ว่าง) เขตเลือกตั้งที่ ๓ เมื่อวันที่ ๒๒ ตุลาคม ๒๕๖๖ เป็นการเลือกตั้งสมาชิกสภาเทศบาลเมืองอำนาจเจริญ (แทนตำแหน่งที่ว่าง) ตามประกาศคณะกรรมการเลือกตั้งในเขตเทศบาลเมืองอำนาจเจริญ มีจำนวนผู้มาใช้สิทธิ ดังนี้

### ตารางแสดงการใช้สิทธิเลือกตั้ง

การเลือกตั้ง	ผู้มีสิทธิเลือกตั้ง	ผู้มาใช้สิทธิ		บัตรดี		บัตรเสีย		บัตรไม่เลือกผู้สมัครใด	
		จำนวน	ร้อยละ	จำนวน	ร้อยละ	จำนวน	ร้อยละ	จำนวน	ร้อยละ
สมาชิกสภาเทศบาล เขต ๓	๕,๙๐๗	๒,๓๐๓	๓๘.๙๘	๒,๐๗๑	๓๔.๐๖	๖๑	๑	๑๗๑	๒.๘๑

ที่มา : งานกิจการสภา สำนักปลัดเทศบาลเมืองอำนาจเจริญ ข้อมูล ณ วันที่ ๔ เดือน มกราคม พ.ศ.๒๕๖๗

### ๓. ประชากร

#### ๓.๑ ข้อมูลเกี่ยวกับจำนวนประชากร

ประชากรภายในเขตเทศบาลเมืองอำนาจเจริญ ตามสถิติทะเบียนราษฎร มีการเปลี่ยนแปลงด้านประชากรในช่วง ๕ ปี ที่ผ่านมามีดังนี้

ตารางแสดงข้อมูลประชากร ความหนาแน่นของประชากร อัตราการเกิด อัตราการตาย การย้ายเข้า การย้ายออก ในเขตเทศบาลเมืองอำนาจเจริญ (ปี ๒๕๖๒ - ๒๕๖๖)

พ.ศ.	จำนวนประชากร			จำนวน ครัวเรือน	พื้นที่ (กม.๒)	อัตรา การเกิด	อัตรา การตาย	อัตรา การย้าย เข้า	อัตรา การย้าย ออก	ความ หนาแน่น (คน/(กม.๒))
	ชาย	หญิง	รวม							
๒๕๖๒	๑๒,๓๘๕	๑๓,๔๐๑	๒๕,๗๘๖	๑๒,๕๔๒	๓๘	๒,๑๓๖	๕๔๐	๑,๑๘๕	๓,๒๒๐	๖๗๙
๒๕๖๓	๑๑,๙๒๒	๑๒,๙๗๐	๒๔,๘๙๒	๑๒,๖๙๕	๓๘	๒,๓๑๗	๕๗๒	๑,๑๐๔	๓,๒๘๐	๖๕๗
๒๕๖๔	๑๑,๘๙๓	๑๒,๙๔๔	๒๔,๘๓๗	๑๒,๘๕๐	๓๘	๒,๓๗๘	๖๕๖	๑,๑๒๑	๓,๓๙๔	๖๕๔
๒๕๖๕	๑๑,๗๗๒	๑๒,๘๕๖	๒๔,๖๒๘	๑๓,๐๐๕	๓๘	๓,๙๔๖	๘๐๕	๑,๐๖๙	๓,๑๒๑	๖๔๙
๒๕๖๖	๑๑,๖๔๗	๑๒,๗๕๖	๒๔,๔๐๓	๑๓,๑๖๙	๓๘	๑,๘๗๑	๖๔๗	๑,๐๕๔	๓,๐๙๐	๖๔๓

#### ๓.๒. ช่วงอายุและจำนวนประชากร

เมื่อวันที่ ๓๑ ธันวาคม ๒๕๖๖ เทศบาลเมืองอำนาจเจริญ มีจำนวนประชากร สัญชาติไทย รวมทั้งสิ้น ๒๔,๔๒๐ คน เป็นประชากรชาย จำนวน ๑๑,๕๕๑ คน ประชากรหญิง ๑๒,๘๖๙ คน แยกเป็นช่วงอายุ ดังนี้

ตารางแสดงข้อมูลช่วงอายุและจำนวนประชากร

ช่วงอายุ (ปี)	เพศชาย	เพศหญิง	รวม
แรกเกิด-๑ ปี	๗๙	๘๗	๑๑๖
๒-๕ ปี	๔๙๐	๔๔๖	๙๓๖
๖-๑๐ ปี	๗๑๕	๖๓๘	๑,๓๕๓
๑๑-๑๕ ปี	๘๒๑	๘๑๕	๑,๖๓๖
๑๖-๒๐ ปี	๘๒๔	๘๑๑	๑,๖๓๕
๒๑-๒๕ ปี	๗๔๗	๘๐๓	๑,๕๕๐
๒๖-๓๐ ปี	๙๐๓	๘๙๘	๑,๘๐๑

ช่วงอายุ (ปี)	เพศชาย	เพศหญิง	รวม
๓๑-๓๕ ปี	๘๒๖	๘๗๙	๑,๗๐๕
๓๖-๔๐ ปี	๗๗๘	๘๓๒	๑,๖๑๐
๔๑-๕๐ ปี	๑,๗๒๕	๑,๙๙๕	๓,๗๒๐
๕๑-๖๐ ปี	๑,๗๔๖	๒,๐๗๘	๓,๘๒๔
๖๐ ปี ขึ้นไป	๑,๘๖๑	๒,๔๐๗	๔,๒๖๘
รวมทั้งสิ้น	๑๑,๕๕๑	๑๒,๖๘๙	๒๔,๒๔๐

ที่มา : งานทะเบียนราษฎร ฝ่ายปกครอง สำนักปลัดเทศบาล เทศบาลเมืองอำนาจเจริญ

ข้อมูล ณ วันที่ ๓๑ เดือน ธันวาคม พ.ศ.๒๕๖๖

## ๔. สภาพทางสังคม

### ๔.๑. การศึกษา

เทศบาลเมืองอำนาจเจริญ มีโรงเรียนในสังกัดเทศบาลเมืองอำนาจเจริญ ๓ แห่ง โดยโรงเรียนเทศบาล ๑ วัดเทพมงคล และโรงเรียนสาธิตเทศบาลเมืองอำนาจเจริญจัดการศึกษาตั้งแต่ระดับชั้นก่อนประถมศึกษา (อนุบาล) ถึงระดับประถมศึกษา ส่วนโรงเรียนเทศบาลเมืองอำนาจเจริญ (พุทธอุทยาน) มีการขยายการศึกษา เปิดการเรียนการสอนถึงระดับชั้นมัธยมศึกษาตอนต้น และมีศูนย์พัฒนาเด็กเล็กในสังกัดเทศบาล ๓ แห่ง คือ ศูนย์พัฒนาเด็กเล็กวัดเทพมงคล ศูนย์พัฒนาเด็กเล็กเทศบาลเมืองอำนาจเจริญ ศูนย์พัฒนาเด็กเล็กบ้านดอนหวาย สถานศึกษาแต่ละแห่งมีจำนวนนักเรียน ดังนี้

ตารางแสดงข้อมูลนักเรียนโรงเรียนในสังกัดเทศบาลเมืองอำนาจเจริญ

ชื่อสถานศึกษา	ระดับชั้น						รวม
	ระดับอนุบาล		ประถมศึกษา		มัธยมตอนต้น		
	ชาย	หญิง	ชาย	หญิง	ชาย	หญิง	
โรงเรียนเทศบาล ๑ วัดเทพมงคล	๓๐	๒๓	๑๘๗	๑๗๓	-	-	๔๑๓
โรงเรียนเทศบาลเมืองอำนาจเจริญ (พุทธอุทยาน)	๑๙	๑๐	๔๕	๓๗	๗๐	๑๑๓	๒๔๐
โรงเรียนสาธิตเทศบาลเมืองอำนาจเจริญ	๕๗	๖๒	๖๗	๕๔	-	-	๒๙๔
รวม	๑๐๖	๙๕	๒๙๙	๒๖๔	๗๐	๑๑๓	๙๔๗

**ตารางแสดงข้อมูลนักเรียนศูนย์พัฒนาเด็กเล็กในสังกัดเทศบาลเมืองอำนาจเจริญ**

ชื่อสถานศึกษา	จำนวนนักเรียน		รวม
	ชาย	หญิง	
ศูนย์พัฒนาเด็กเล็กวัดเทพมงคล	๖๘	๕๑	๑๑๙
ศูนย์พัฒนาเด็กเล็กเทศบาลเมืองอำนาจเจริญ	๖๘	๕๒	๑๒๐
ศูนย์พัฒนาเด็กเล็กบ้านดอนหวาย	๒๒	๓๒	๕๔
<b>รวม</b>	<b>๑๕๘</b>	<b>๑๓๕</b>	<b>๒๙๓</b>

**ตารางแสดงข้อมูลผลการสอบทางการศึกษาระดับชาติขั้นพื้นฐาน (O-NET) ชั้นประถมศึกษาปีที่ ๖ ปีการศึกษา ๒๕๖๕**

โรงเรียน	วิชาที่ทดสอบ	ภาษาไทย	คณิตศาสตร์	วิทยาศาสตร์	ภาษาอังกฤษ
	โรงเรียนเทศบาล ๑ วัดเทพมงคล		๕๓.๑๖	๒๕.๕๙	๓๒.๕๐
โรงเรียนเทศบาลเมืองอำนาจเจริญ (พุทธอุทยาน)		๕๔.๗๕	๒๖	๓๗.๕๐	๒๘.๑๓

**ที่มา : กองการศึกษา เทศบาลเมืองอำนาจเจริญ ข้อมูล ณ วันที่ ๙ มกราคม ๒๕๖๖**

สถานที่การศึกษาอื่นๆ มีสถานที่ตั้งอยู่ภายในเขตเทศบาลเมืองอำนาจเจริญ และในตำบลบึงทั้งภาครัฐและเอกชน มีดังนี้

**ระดับก่อนประถมศึกษา**

๑. ศูนย์พัฒนาเด็กเล็กก่อนวัยเรียนในสังกัดเทศบาล จำนวน.....๓.....แห่ง
  - ศูนย์พัฒนาเด็กเล็กวัดเทพมงคล
  - ศูนย์พัฒนาเด็กเล็กเทศบาลเมืองอำนาจเจริญ
  - ศูนย์พัฒนาเด็กเล็กบ้านดอนหวาย
๒. โรงเรียนอนุบาลในสังกัดเทศบาล จำนวน.....๓.....แห่ง
  - โรงเรียนเทศบาล ๑ วัดเทพมงคล
  - โรงเรียนเทศบาลเมืองอำนาจเจริญ (พุทธอุทยาน)
  - โรงเรียนสาธิตเทศบาลเมืองอำนาจเจริญ
๓. โรงเรียนอนุบาลในสังกัดสำนักงานคณะกรรมการการศึกษาขั้นพื้นฐาน จำนวน.....-.....แห่ง
๔. โรงเรียนอนุบาลในสังกัดสำนักงานคณะกรรมการการศึกษาเอกชน จำนวน.....๓.....แห่ง
  - โรงเรียนอนุบาลบ้านเสาวภาคย์
  - โรงเรียนอนุบาลนพเก้า
  - โรงเรียนอาเวมารี้อำนาจเจริญ
๕. โรงเรียนอนุบาลในสังกัดสถาบันอุดมศึกษาสังกัดของรัฐ จำนวน.....-.....แห่ง

**ระดับประถมศึกษา**

๑. โรงเรียนในสังกัดสำนักงานคณะกรรมการการศึกษาขั้นพื้นฐาน จำนวน.....๘.....แห่ง
- โรงเรียนเมืองอำนาจเจริญ
  - โรงเรียนอนุบาลอำนาจเจริญ
  - โรงเรียนมิ่งมงคล
  - โรงเรียนไทยรัฐวิทยา ๙๑ (บ้านโคกจ๊กจั่น)
  - โรงเรียนดอนหวายหนองตาไถ่เหล่าเจริญ
  - โรงเรียนบ้านเจริญสามัคคี
  - โรงเรียนบ้านโนนจาน
  - โรงเรียนบ้านดอนแดง
๒. โรงเรียนอนุบาลในสังกัดสำนักงานคณะกรรมการการศึกษาเอกชน จำนวน.....๒.....แห่ง
- โรงเรียนเจริญวิทยา
  - โรงเรียนอาเวมารีอาอำนาจเจริญ
๓. โรงเรียนในสังกัดเทศบาล จำนวน.....๒.....แห่ง
- โรงเรียนเทศบาล ๑ วัดเทพมงคล
  - โรงเรียนสาธิตเทศบาลเมืองอำนาจเจริญ
๔. โรงเรียนในสังกัดสถาบันอุดมศึกษาสังกัดของรัฐ จำนวน.....-.....แห่ง

**ระดับมัธยมศึกษา**

๑. โรงเรียนในสังกัดสำนักงานคณะกรรมการการศึกษาขั้นพื้นฐาน จำนวน.....๒.....แห่ง
- โรงเรียนอำนาจเจริญ
  - โรงเรียนอำนาจเจริญพิทยาคม
๒. โรงเรียนในสังกัดสำนักงานการศึกษาพระปริยัติธรรม แผนกสามัญศึกษา จำนวน.....๒.....แห่ง
- โรงเรียนวัดสะเกษวิทยา
  - โรงเรียนพระปริยัติธรรมวัดสำราญนิเวศ
๓. โรงเรียนอนุบาลในสังกัดสำนักงานคณะกรรมการการศึกษาเอกชน จำนวน.....-.....แห่ง
๔. โรงเรียนในสังกัดสถาบันอุดมศึกษาสังกัดของรัฐ จำนวน.....-.....แห่ง
๕. โรงเรียนอนุบาลในสังกัดเทศบาล จำนวน.....๑.....แห่ง
- โรงเรียนเทศบาลเมืองอำนาจเจริญ (พุทธอุทยาน)

**ระดับอาชีวศึกษา**

๑. วิทยาลัยในสังกัดสำนักงานคณะกรรมการการอาชีวศึกษา จำนวน.....-.....แห่ง
๒. วิทยาลัยในสังกัดสำนักบริหารงานคณะกรรมการส่งเสริมการศึกษาเอกชน จำนวน.....๒.....แห่ง
- วิทยาลัยอาชีวศึกษาโปลีเทคนิคอำนาจเจริญ
  - วิทยาลัยเทคโนโลยีอำนาจเจริญ (เอ-เทค)

**ระดับอุดมศึกษาในจังหวัด**

๑. สังกัดสถาบันการอุดมศึกษาของรัฐที่เป็นส่วนราชการ จำนวน.....๒.....แห่ง
- มหาวิทยาลัยรามคำแหง สาขาวิทยบริการเฉลิมพระเกียรติ
  - มหาวิทยาลัยมหิดล วิทยาเขตอำนาจเจริญ
๒. สังกัดสำนักงานปลัดกระทรวงอุดมศึกษา วิทยาศาสตร์ วิจัยและนวัตกรรม จำนวน.....-.....แห่ง

สืบค้นจาก : วิกีพีเดีย สารานุกรมเสรี <https://th.wikipedia.org/> ข้อมูล ณ เดือน ๔ มกราคม พ.ศ. ๒๕๖๗

## ๔.๒. สาธารณสุข

- ๑) โรงพยาบาลในสังกัดรัฐบาล ในเขตพื้นที่ จำนวน...๑...แห่ง คือ โรงพยาบาลอำนาจเจริญ
- ๒) โรงพยาบาลในสังกัดเอกชน ในเขตพื้นที่ จำนวน.....แห่ง คือ โรงพยาบาล.....
- ๓) สถานบริการสาธารณสุข
  - ศูนย์บริการสาธารณสุขเทศบาลเมืองอำนาจเจริญ จำนวน...๓...แห่ง ประกอบด้วย
    ๑. ศูนย์บริการสาธารณสุขเทศบาลเมืองอำนาจเจริญ แห่งที่ ๑
    ๒. ศูนย์บริการสาธารณสุขเทศบาลเมืองอำนาจเจริญ แห่งที่ ๒
    ๓. ศูนย์บริการสาธารณสุขเทศบาลเมืองอำนาจเจริญ แห่งที่ ๓
  - ศูนย์แพทย์ชุมชน จำนวน...๑...แห่ง ประกอบด้วย
    ๑. ศูนย์แพทย์ชุมชนหอนาฬิกา
  - ศูนย์บริการสาธารณสุขอื่น จำนวน.....แห่ง ประกอบด้วย
- ๔) คลินิกเอกชน/ร้านขายยา
  - คลินิกเอกชน จำนวน...๒๐...แห่ง
  - ร้านขายยา จำนวน.....๒๐...แห่ง

สืบค้นจาก : <https://www.google.com/> (คลินิกเอกชน ร้านขายยา จังหวัดอำนาจเจริญ) ข้อมูล ณ เดือน ๔ มกราคม พ.ศ. ๒๕๖๗

- ๕) จำนวนบุคลากรทางการแพทย์ที่ปฏิบัติหน้าที่ในสถานพยาบาลสังกัดเทศบาลเมืองอำนาจเจริญ
  - แพทย์ จำนวน.....คน
  - ทันตแพทย์ จำนวน.....คน
  - พยาบาลวิชาชีพ จำนวน...๓...คน
  - นักวิชาการสุขาภิบาล จำนวน...๑...คน
  - นักวิชาการสาธารณสุข จำนวน.....คน
  - พยาบาลเทคนิค จำนวน.....คน
  - เภสัชกร จำนวน.....คน
  - นายสัตวแพทย์ จำนวน.....คน
  - เจ้าพนักงานสาธารณสุข จำนวน.....คน
  - เจ้าพนักงานทันตสาธารณสุข จำนวน.....คน
  - อาสาสมัครสาธารณสุขมูลฐาน (อสม.) จำนวน ๒๖๓ คน

๖) ตารางแสดงข้อมูลการเจ็บป่วยของประชาชนในเขตเทศบาลเมืองอำนาจเจริญ ที่มารับการรักษาอาการเจ็บป่วยที่ศูนย์บริการสาธารณสุข แยกประเภท ตามลำดับ ดังนี้

ลำดับที่	ประเภท	จำนวน (ราย)	
		พ.ศ. ๒๕๖๕	พ.ศ. ๒๕๖๖
๑	โรกระบบทางเดินหายใจ	๘๙๐	๘๔๐
๒	โรคผิวหนัง	๑๐๓	๘๙
๓	โรกระบบกล้ามเนื้อ	๑,๒๖๒	๑,๑๑๓
๔	โรคเกี่ยวกับระบบไหลเวียนเลือด	๓	๓

ลำดับ ที่	ประเภท	จำนวน (ราย)	
		พ.ศ. ๒๕๖๕	พ.ศ. ๒๕๖๖
๕	โรคระบบประสาท	๖๔	๖๔
๖	โรคตา	๖	๕
๗	โรคอาการผิดปกติไม่สามารถจำแนกกลุ่มได้	๓,๑๘๔	๓,๒๖๕
๘	อื่นๆ โรคระบบย่อยอาหาร,ระบบสืบพันธุ์,โรคติดเชื้อ	๓,๙๙๗	๓,๓๒๖

ที่มา : ศูนย์บริการสาธารณสุข เทศบาลเมืองอำนาจเจริญ ข้อมูล ณ วันที่ ๘ เดือน มกราคม พ.ศ. ๒๕๖๗

#### ๔.๓. อาชญากรรม

ข้อมูลด้านอาชญากรรมจากสถานีตำรวจภูธรจังหวัดอำนาจเจริญ มีสถิติฐานความผิดคดีอาญา (คดี ๔ กลุ่ม) ระหว่างวันที่ ๑ ตุลาคม ๒๕๖๒ ถึง ๓๐ กันยายน ๒๕๖๓ เปรียบเทียบกับวันที่ ๑ ตุลาคม ๒๕๖๔ ถึง ๓๐ กันยายน ๒๕๖๕

#### ตารางแสดงข้อมูลด้านอาชญากรรม (สถิติฐานความผิดคดีอาญา ๔ กลุ่ม)

ประเภทความผิด	วันที่ ๑ ตุลาคม ๒๕๖๒ ถึง ๓๐ กันยายน ๒๕๖๓		วันที่ ๑ ตุลาคม ๒๕๖๔ ถึง ๓๐ กันยายน ๒๕๖๕	
	จับกุม (ราย)	ผู้ต้องหา (คน)	จับกุม (ราย)	จับกุม (ราย)
<b>๑. ฐานความผิดเกี่ยวกับชีวิตร่างกายและ เพศ (ภาพรวม)</b>	<b>๑๘</b>	<b>๒๒</b>	<b>๘</b>	<b>๙</b>
๑.๑ ฆ่าผู้อื่น	๑	๑	๑	๑
๑.๒ ทำร้ายผู้อื่นถึงแก่ความตาย	๒	๒	๑	๑
๑.๓ พยายามฆ่า	๓	๓	๑	๑
๑.๔ ทำร้ายร่างกาย	๘	๑๒	๒	๒
๑.๕ ช่มชู้กระทำความชำเรา	๔	๔	๑	๑
๑.๖ อื่นๆ	๐	๐	๒	๒
<b>๒. ฐานความผิดเกี่ยวกับทรัพย์สิน(ภาพรวม)**</b>	<b>๔๘</b>	<b>๗๑</b>	<b>๔๘</b>	<b>๗๓</b>
๒.๑ ลักทรัพย์	๑๐	๑๐	๑๓	๑๗
๒.๒ ฉ้อโกง	๑๔	๒๓	๒๒	๓๓
๒.๓ ยักยอกทรัพย์	๑๐	๑๒	๕	๖
๒.๔ ทำให้เสียทรัพย์	๔	๔	๒	๒
๒.๕ รับของโจร	-	-	-	-
๒.๖ อื่นๆ	๑๐	๒๑	๖	๖
<b>๓. ฐานความผิดพิเศษ (รวมข้อมูลเฉพาะ ๓.๑-๓.๑๗)</b>	<b>๒๓</b>	<b>๒๓</b>	<b>๔๓</b>	<b>๕๒</b>
๓.๑ พรบ.ป้องกันและปราบปรามการค้ามนุษย์	-	-	-	-
๓.๒ พรบ.ลิขสิทธิ์	-	-	-	-

ประเภทความผิด	วันที่ ๑ ตุลาคม ๒๕๖๒ ถึง ๓๐ กันยายน ๒๕๖๓		วันที่ ๑ ตุลาคม ๒๕๖๔ ถึง ๓๐ กันยายน ๒๕๖๕	
	จับกุม (ราย)	ผู้ต้องหา (คน)	จับกุม (ราย)	จับกุม (ราย)
๓.๓ พรบ.เครื่องหมายการค้า	๖	๖	๒	๒
๓.๔ พรบ.ว่าด้วยการกระทำผิดเกี่ยวกับคอมพิวเตอร์	๒	๒	๑๑	๑๑
๓.๕ พรบ.ป่าไม้	-	-	๓	๔
๓.๖ พรบ.การขุดดินและถมดิน	๑๐	๑๐	๑๖	๑๖
๓.๗ พรบ.ศุลกากร	๑	๑	๒	๒
๓.๘ พรบ.ฟอกเงิน	-	-	-	-
๓.๙ พรบ.ห้ามเรียกดอกเบี้ยเกินอัตรา	๔	๔	-	-
<b>๔. ฐานความผิดที่รัฐเป็นผู้เสียหาย</b>	<b>๒,๙๘๔</b>	<b>๓,๒๗๒</b>	<b>๔,๐๘๘</b>	<b>๔,๒๑๑</b>
๔.๑ ยาเสพติด	๑,๘๔๒	๑,๙๕๖	๑,๐๔๓	๑,๐๖๗
๔.๒ ผลิต	๑๒	๑๒	๑๐	๑๐
๔.๓ จำหน่าย	๖๑	๘๓	๖๘	๘๐
๔.๔ ครอบครองเพื่อจำหน่าย	๒๐๐	๒๔๔	๗๑	๗๔
๔.๕ ครอบครอง	๑๔๒	๑๔๗	๑๒๕	๑๑๙
๔.๖ เสพยาเสพติด	๑,๔๒๗	๑,๔๗๐	๗๑๕	๗๒๘
๔.๗ อาวุธปืนและวัตถุระเบิด	๑๐๕	๑๐๙	๒,๖๗๙	๒,๖๘๑
๔.๘ อาวุธปืนธรรมดา (ไม่มีทะเบียน)	๓๐	๓๔	๒๘	๒๙
๔.๙ อาวุธปืนธรรมดา (มีทะเบียน)	๒	๒	๑๐	๑๐
๔.๑๐ วัตถุระเบิด	-	-	-	-
๔.๑๑ อื่นๆ	๗๓	๗๓	๒,๖๔๑	๒,๖๔๒
๔.๑๒ การพนัน	๗๘๕	๙๑๕	๒๓๙	๓๐๐
๔.๑๓ สลากกินรวม	๗๔๗	๗๕๘	๑๖๔	๑๖๔
๔.๑๔ การพนันอื่นๆ	๓๘	๑๕๗	๓๙	๑๐๐
๔.๑๕ ความผิดเกี่ยวกับพ.ร.บ คนเข้าเมือง	๓	๓	๔	๔
๔.๑๖ ความผิดเกี่ยวกับการป้องกันและปราบปรามการค้าประเวณี	-	-	-	-
๔.๑๗ ความผิดเกี่ยวกับสถานบริการ	๑	๑	-	-
๔.๑๘ ความผิดเกี่ยวกับการควบคุมเครื่องดื่มแอลกอฮอล์	๑๗๑	๑๗๑	๑๑๖	๑๑๖
๔.๑๙ พ.ร.บ. ควบคุมเครื่องดื่มแอลกอฮอล์ พ.ศ. ๒๕๕๑	๑๗๑	๑๗๑	๑๑๖	๑๑๖
๔.๒๐ พ.ร.บ. สุรา พ.ศ. ๒๔๙๓	-	-	-	-
๔.๒๑ พ.ร.ก. การบริหารราชการในสถานการณ์ฉุกเฉิน พ.ศ. ๒๕๔๘	๗๗	๑๒๒	๗	๔๓

ที่มา : สถานีตำรวจภูธรเมืองอำนาจเจริญ ข้อมูล ณ วันที่ ๔ เดือน มกราคม พ.ศ. ๒๕๖๗

## ๔.๔ ยาเสพติด

### สภาพทางสังคมและแนวทางการแก้ไขในพื้นที่เทศบาลเมืองอำนาจเจริญ

การจัดระเบียบสังคมโดยเทศบาลเมืองอำนาจเจริญ และจังหวัดอำนาจเจริญร่วมกันตรวจสอบความเรียบร้อยมีการจัดกิจกรรมค่ายบำบัดฟื้นฟูผู้เสพยาเสพติดเพื่อให้ผู้เสพยาเสพติดได้รับการบำบัดรักษาคืนคนดีสู่สังคมโดยจัดอบรมให้ความรู้ในเรื่องโทษพิษภัยของยาเสพติดและเสริมสร้างคุณธรรมจริยธรรมกตัญญูต่อบุพการีรวมทั้งการฝึกอาชีพและสร้างงานสร้างรายได้และจะไม่ไปเกี่ยวข้องกับยาเสพติดมีการแต่งตั้งอาสาสมัครป้องกันยาเสพติด (๒๕ ตาสับปะรด) ทำหน้าที่สอดส่องดูแลแก้ไขปัญหายาเสพติดเพื่อรวมพลังทุกภาคส่วนเป็นพลังในการต่อสู้กับยาเสพติด และมีการแบ่งสีตามระดับปัญหาความรุนแรงของยาเสพติดในชุมชน ดังนี้

#### ๑. ชุมชนพื้นที่ (สีแดง) มีจำนวน ๑๙ ชุมชน ดังนี้

- ๑.๑ ชุมชนพุทธอุทยาน หมู่ที่ ๘
- ๑.๒ ชุมชนศาลเจ้าปู่ หมู่ที่ ๙
- ๑.๓ ชุมชนศรีมงคล หมู่ที่ ๘
- ๑.๔ ชุมชนทุ่งสว่าง หมู่ที่ ๑๕
- ๑.๕ ชุมชนมิ่งเมืองพัฒนา หมู่ที่ ๕
- ๑.๖ ชุมชนเทพมงคลเหนือ หมู่ที่ ๑๒
- ๑.๗ ชุมชนอรุณประเสริฐ หมู่ที่ ๙
- ๑.๘ ชุมชนดอนหวายธรรมรักษ์ ๒ หมู่ที่ ๓
- ๑.๙ ชุมชนวิจิตสิน หมู่ที่ ๙
- ๑.๑๐ ชุมชนเทพมงคลใต้ หมู่ที่ ๑๒
- ๑.๑๑ ชุมชนโคกจ๊กจั่น หมู่ที่ ๔
- ๑.๑๒ ชุมชนชัยมงคล หมู่ที่ ๑๘
- ๑.๑๓ ชุมชนดอนหวายธรรมรักษ์ ๑ หมู่ที่ ๓
- ๑.๑๔ ชุมชนสุขสำราญเหนือ หมู่ที่ ๑๓
- ๑.๑๕ ชุมชนดอนแดงพัฒนา หมู่ที่ ๑๐
- ๑.๑๖ ชุมชนแสนสวาสดี ๒ หมู่ที่ ๗
- ๑.๑๗ ชุมชนยางพัฒนา หมู่ที่ ๑๑
- ๑.๑๘ ชุมชนโนนใจดี หมู่ที่ ๑๗
- ๑.๑๙ ชุมชนเศรษฐกิจพัฒนา หมู่ที่ ๗

#### ๒. ชุมชนพื้นที่ (สีเหลือง) จำนวน ๓ ชุมชน ดังนี้

- ๒.๑ ชุมชนรุ่งอรุณ ๑ หมู่ที่ ๔
- ๒.๒ ชุมชนบึงพัฒนา หมู่ที่ ๑
- ๒.๓ ชุมชนอ่างใหญ่ หมู่ที่ ๑๔

#### ๓. ชุมชนพื้นที่ (สีเขียว) จำนวน ๒ ชุมชน ดังนี้

- ๓.๑ ชุมชนเทศบาล ๑๙ หมู่ที่ ๑๙
- ๓.๒ ชุมชนแสนสวาสดี ๑ หมู่ที่ ๒๑

#### ๔. ชุมชนพื้นที่ (สีเขียว) จำนวน ๗ ชุมชน ดังนี้

- ๔.๑ ชุมชน ๒๐ พัฒนา หมู่ที่ ๒๐
- ๔.๒ ชุมชนหลักเมืองพัฒนา หมู่ที่ ๑๓
- ๔.๓ ชุมชนยางเหนือ หมู่ที่ ๖

- ๔.๔ ชุมชนแสนสวาสตีพัฒนา หมู่ที่ ๑๖  
 ๔.๕ ชุมชนรุ่งอรุณ ๒ หมู่ที่ ๔  
 ๔.๖ ชุมชนโนนจาน หมู่ที่ ๒  
 ๔.๗ ชุมชนเอื้ออาทร หมู่ที่ ๒

#### ๔.๕ การสังคมนาสงเคราะห์

กองสวัสดิการสังคม ได้ดำเนินการจ่ายเบี้ยยังชีพให้กับประชาชนในเขตเทศบาลเมืองอำนาจเจริญ ดังนี้

๑. เบี้ยยังชีพผู้สูงอายุ จำนวน...๓,๓๑๒...คน คิดเป็นเงิน...๒,๑๖๕,๕๐๐...บาท แบ่งเป็นช่วงอายุ ดังนี้  
 อายุ ๖๐-๖๙ ปี จำนวน...๒,๙๖๐...คน คิดเป็นเงิน...๑,๗๗๖,๐๐๐...บาท  
 อายุ ๗๐-๗๙ ปี จำนวน...๓๐๑...คน คิดเป็นเงิน...๒๑๐,๗๐๐...บาท  
 อายุ ๘๐ ปีขึ้นไป จำนวน...๕๑...คน คิดเป็นเงิน...๕๑,๐๐๐...บาท  
 ๒. เบี้ยยังชีพคนพิการ จำนวน...๘๒๒...คน คิดเป็นเงิน...๖๖๓,๐๐๐...บาท  
 ๓. เบี้ยยังชีพผู้ป่วยเอดส์ จำนวน...๓๐...คน คิดเป็นเงิน...๑๕,๐๐๐...บาท

ตารางแสดงข้อมูลสถิติผู้รับเบี้ยยังชีพผู้สูงอายุในเขตเทศบาลเมืองอำนาจเจริญ (พ.ศ.๒๕๖๔ - ๒๕๖๖)

ปีงบประมาณ	เพศชาย	เพศหญิง	รวม
๒๕๖๔	๑,๑๙๑	๑,๗๘๘	๒,๙๗๙
๒๕๖๕	๑,๒๓๑	๑,๘๓๘	๓,๐๖๙
๒๕๖๖	๑,๓๐๒	๑,๙๓๑	๓,๒๓๓

ตารางแสดงข้อมูลสถิติผู้รับเบี้ยยังชีพผู้ป่วยเอดส์ ในเขตเทศบาลเมืองอำนาจเจริญ (พ.ศ.๒๕๖๔ - ๒๕๖๖)

ปีงบประมาณ	เพศชาย	เพศหญิง	รวม
๒๕๖๔	๑๔	๑๗	๓๑
๒๕๖๕	๑๓	๑๗	๓๐
๒๕๖๖	๑๓	๑๗	๓๐

ตารางแสดงข้อมูลสถิติผู้รับเบี้ยผู้พิการในเขตเทศบาลเมืองอำนาจเจริญ (พ.ศ.๒๕๖๔ - ๒๕๖๖)

ปีงบประมาณ	เพศชาย	เพศหญิง	รวม
๒๕๖๔	๔๒๑	๓๘๒	๘๐๓
๒๕๖๕	๔๒๒	๓๗๘	๘๐๐
๒๕๖๖	๔๒๐	๓๙๐	๘๑๐

ที่มา : กองสวัสดิการสังคม เทศบาลเมืองอำนาจเจริญ ข้อมูล ณ วันที่ ๒๘ เดือน ธันวาคม พ.ศ.๒๕๖๖

#### ๔.๖ การกีฬา นันทนาการ/สถานที่พักผ่อนหย่อนใจ

- ๑) สนามกีฬาอเนกประสงค์/สนามฟุตบอล จำนวน...๖...แห่ง ได้แก่
  - สนามกีฬากลางจังหวัดอำนาจเจริญ
  - สนามกีฬาองค์การบริหารส่วนจังหวัดอำนาจเจริญ
  - สนามกีฬาเทศบาลเมืองอำนาจเจริญ
  - สนามกีฬاب้านอ่างใหญ่
  - สนามกีฬาเหล่าเจริญ
  - สนามกีฬาศาลาประชาคมบ้านบุง หมู่ ๔
  - โรงเรียนเทศบาลเมืองอำนาจเจริญ (พุทธอุทยาน)
- ๒) สนามบาสเกตบอล จำนวน ๑ แห่ง ได้แก่
  - โรงเรียนเทศบาลเมืองอำนาจเจริญ (พุทธอุทยาน)
- ๓) สนามตะกร้อ จำนวน...๑...แห่ง ได้แก่
  - โรงเรียนเทศบาลเมืองอำนาจเจริญ (พุทธอุทยาน)
- ๔) สระว่ายน้ำ จำนวน...๓...แห่ง ได้แก่
  - สระว่ายน้ำ Adamas
  - สระว่ายน้ำสราญรมย์
  - สระว่ายน้ำร่มระเปียงพลู
- ๕) ห้องสมุด จำนวน...๑...แห่ง ได้แก่
  - ห้องสมุดประชาชน “เฉลิมราชกุมารี”

สืบค้นจาก : <https://www.google.com/> ข้อมูล ณ วันที่ ๑๐ เดือน มกราคม พ.ศ. ๒๕๖๗

#### สถานที่พักผ่อนหย่อนใจ

- สวนสาธารณะ/สถานที่พักผ่อนหย่อนใจ จำนวน...๕...แห่ง ได้แก่
- สวนสาธารณะหนองเม็ก
  - สวนสาธารณะมิ่งมงคล (สี่แยกไฟแดงหอนาฬิกา)
  - สวนสาธารณะมิ่งเมืองเฉลิมพระเกียรติ (ศาลหลักเมือง)
  - สวนเฉลิมพระเกียรติ ๘๐ พรรษา
  - สวนสาธารณะพระมงคลมิ่งเมือง
  - อ่างเก็บน้ำร่องน้ำซับ

ที่มา : กองช่าง เทศบาลเมืองอำนาจเจริญ ข้อมูล ณ วันที่ ๕ เดือน มกราคม พ.ศ. ๒๕๖๗

#### ๔.๗ การป้องกันและบรรเทาสาธารณภัย

##### สถิติการเกิดสาธารณภัยในรอบปี พ.ศ. ๒๕๖๖

- อัคคีภัย จำนวน...๒...ครั้ง
- อุทกภัย จำนวน...๕...ราย  
(ชุมชนที่ได้รับผลกระทบทั้งหมด...๓...ชุมชน...๕...ครอบครัว)
- วาตภัย จำนวน...๕...ครั้ง
- บรรเทาสาธารณภัยอื่นๆ จำนวน...๑๐...ครั้ง

## เครื่องมือเครื่องใช้ในการป้องกันและบรรเทาสาธารณภัย

- รถยนต์ดับเพลิงชนิดมีถังน้ำในตัว	จำนวน.....คัน
- รถยนต์ดับเพลิงชนิดไม่มีถังน้ำในตัวพร้อมเครื่องสูบน้ำดับเพลิงชนิดหาบหามมาตรฐาน	จำนวน.....คัน
- รถยนต์บรรทุกน้ำช่วยดับเพลิง ขนาด ๕,๐๐๐ ลิตร	จำนวน...๒...คัน
- รถยนต์บรรทุกน้ำช่วยดับเพลิง ขนาด ๑๒,๐๐๐ ลิตร	จำนวน...๓...คัน
- รถยนต์ดับเพลิงชนิดบันไดเลื่อนอัตโนมัติ	จำนวน.....คัน
- รถยนต์กู้ภัยอเนกประสงค์	จำนวน.....คัน
- รถยนต์ปิกอัพตรวจการณ์	จำนวน...๑...คัน
- เรือท้องแบนพร้อมเครื่องยนต์ ขนาด ๔๐ แรงม้า ติดท้ายเรือ	จำนวน.....ลำ
- เรือท้องแบนไฟเบอร์กลาส	จำนวน.....ลำ
- เครื่องสูบน้ำ ขนาด ๕ แรงม้า	จำนวน.....เครื่อง
- เครื่องสูบน้ำ ขนาด ๖.๕ แรงม้า	จำนวน.....เครื่อง
- เครื่องสูบน้ำ ชนิดหาบหามมาตรฐาน	จำนวน...๒...เครื่อง
- วิทยุสื่อสาร ชนิดติดตั้งประจำที่ (base)	จำนวน.....๑...เครื่อง
- วิทยุสื่อสาร ชนิดติดตั้งยานพาหนะ (molil)	จำนวน...๒...เครื่อง
- วิทยุสื่อสาร ชนิดมือถือ (handy)	จำนวน...๑๐...เครื่อง
- เลื่อยโซ่ยนต์	จำนวน...๓...เครื่อง
- รถมอเตอร์ไซด์ดับเพลิง	จำนวน.....คัน
- รถมอเตอร์ไซด์สำหรับใช้ในงาน	จำนวน...๑...คัน

ที่มา : งานป้องกันและบรรเทาสาธารณภัย เทศบาลเมืองอำนาจเจริญ ข้อมูล ณ วันที่ ๔ เดือน มกราคม พ.ศ.๒๕๖๗

## ๕. ระบบบริการพื้นฐาน

### ๕.๑. การคมนาคมขนส่ง

อำนาจเจริญอยู่ห่างจากกรุงเทพมหานคร ประมาณ ๕๘๕ กิโลเมตร สามารถเดินทางสู่จังหวัดอำนาจเจริญได้หลายวิธี ทั้งทางรถยนต์ส่วนตัวและรถประจำทาง

#### การเดินทางโดยรถยนต์ส่วนตัว

การเดินทางโดยรถยนต์จากกรุงเทพมหานคร เดินทางไปอำนาจเจริญได้ ๒ เส้นทาง คือ

- ใช้ทางหลวงหมายเลข ๑ (พหลโยธิน) ต่อด้วยทางหลวงหมายเลข ๒ (มิตรภาพ) ถึงนครราชสีมา จากนั้นใช้ทางหลวงหมายเลข ๒๒๖ นครราชสีมา-สุรินทร์ และใช้ทางหลวงหมายเลข ๒๑๔ (สุรินทร์-สุวรรณภูมิ) แล้วแยกขวาไปตามทางหลวงหมายเลข ๒๐๒ ผ่านจังหวัดยโสธร และอำเภอป่าติ้ว ถึงจังหวัดอำนาจเจริญ รวมระยะทางประมาณ ๕๘๕ กิโลเมตร
- ใช้ทางหลวงหมายเลข ๑ และหมายเลข ๒ จากนั้นใช้ทางหลวงหมายเลข ๒๒๖ (นครราชสีมา-อุบลราชธานี) ถึงจังหวัดอุบลราชธานี แล้วใช้ทางหลวงหมายเลข ๒๑๒ (อุบลราชธานี-อำนาจเจริญ) รวมเป็นระยะทางประมาณ ๗๐๔ กิโลเมตร



เป็นถนนที่ตั้งชื่อขึ้นมาใหม่

๑. ถนนข้าวหอมมะลิ

๒. ถนนเลี้ยงเมือง

การคมนาคมการจราจรประกอบด้วยถนน จำนวน ๑๑๔ สาย รวมความยาวได้ ๑๐๓ กิโลเมตร โดยแยกเป็นถนนสายหลัก/สายรอง ดังนี้

- ถนนสายหลักมี ๓ สาย ความยาว ๙ กิโลเมตร
- ถนนสายรองมี ๕๙ สาย ความยาว ๔๕ กิโลเมตร
- ซอยมี ๕๒ ซอย ความยาว ๔๙ กิโลเมตร

สืบค้นจาก : วิกิพีเดีย สารานุกรมเสรี <https://th.wikipedia.org/> ข้อมูล ณ เดือน ๔ มกราคม พ.ศ. ๒๕๖๗

ตารางแสดงข้อมูลการคมนาคมขนส่งภายในเขตเทศบาลเมืองอำนาจเจริญ

ประเภทถนน	จำนวนเส้นทาง (สาย)	ระยะทาง (กิโลเมตร)	สภาพถนน		หมายเหตุ
			ใช้ได้	ชำรุด	
คอนกรีตเสริมเหล็ก (คสล.)	๒๐๕	๑๒๖.๗๙๓	✓	-	
แอสฟัลท์ติก (ถนนเทศบาลฯ)	๘	๑๑.๓๗	✓	-	
ลูกรัง, หินคลุก, ดิน	๑	๑.๓	✓	-	
รวม	๒๑๔	๑๓๙.๔๖๓	-	-	

ที่มา : กองช่าง เทศบาลเมืองอำนาจเจริญ ข้อมูล ณ วันที่ ๕ เดือน มกราคม พ.ศ. ๒๕๖๗

## ๕.๒ การไฟฟ้า

### การไฟฟ้า

ข้อมูลการใช้ไฟฟ้าในเขตพื้นที่จังหวัดอำนาจเจริญ มีจำนวนผู้ใช้ไฟฟ้า ๑๑๖,๑๗๙ ราย ปริมาณการจำหน่ายการใช้ไฟฟ้าทั้งหมด ๒๕,๓๔๑,๘๒๕.๗๐ หน่วย มีรายละเอียดดังนี้

ตารางแสดงข้อมูลผู้ใช้ไฟฟ้า จำนวนการใช้ไฟฟ้า จำนวนค่าไฟฟ้าไม่รวมภาษีของจังหวัดอำนาจเจริญ พ.ศ.๒๕๖๔

รายการ	จำนวนผู้ใช้ไฟฟ้า (ราย)	จำนวนการใช้ไฟฟ้า (หน่วย)	จำนวนค่าไฟฟ้ารวม ไม่รวมภาษี (บาท)
บ้านอยู่อาศัย	๑๐๓,๐๒๕	๑๒,๕๔๖,๖๘๕.๑๓	๒๑,๕๗๘,๓๐๐.๗๒
กิจการขนาดเล็ก	๙,๔๗๗	๕,๑๑๗,๗๕๓.๖๓	๑๗,๘๙๒,๑๔๕.๐๑
กิจการขนาดกลาง	๒๓๖	๓,๙๑๑,๔๗๗.๖๓	๑๔,๔๙๐,๑๔๖.๑๓
กิจการขนาดใหญ่	๑๐	๒,๑๑๕,๙๗๙.๗๐	๗,๓๙๗,๙๐๔.๒๙
อื่นๆ	๓,๔๓๑	๑,๖๔๙,๙๒๙.๖๑	๓,๖๑๐,๔๖๐.๑๑
รวม	๑๑๖,๑๗๙	๒๕,๓๔๑,๘๒๕.๗๐	๖๔,๙๖๘,๙๕๖.๒๖

สืบค้นจาก : เอกสารแผนพัฒนาท้องถิ่น (พ.ศ.๒๕๖๖-๒๕๗๐) องค์การบริหารส่วนจังหวัดอำนาจเจริญ

ข้อมูล ณ วันที่ ๓๑ เดือน กรกฎาคม พ.ศ. ๒๕๖๔

### ๕.๓ การประปา

#### การประปา

๑. การประปาส่วนภูมิภาคสาขาอำนาจเจริญ มีสถานีสูบน้ำประปา จำนวน...๒...สถานี ดังนี้
  - ๑.๑ สถานีสูบน้ำอ่างพุทธรอุทยาน
  - ๑.๒ สถานีสูบน้ำห้วยสีโท
๒. จำนวนผู้ขอใช้น้ำประปาภายในเขตเทศบาลเมืองอำนาจเจริญ ณ พ.ศ.๒๕๖๕-๒๕๖๖ จำนวน...๒๓๐...ราย
๓. ปริมาณน้ำประปาที่ผลิตได้รวมทั้งสิ้นประมาณ...๑๒,๔๘๐...ลบ.ม./วัน
๔. ปริมาณการใช้น้ำประปารวมทั้งสิ้นประมาณ...๕,๓๑๗...ลบ.ม./วัน
๕. แหล่งน้ำดิบที่ใช้ในการผลิตน้ำประปา จำนวน...๒...แห่ง ดังนี้
  - ๕.๑ แหล่งน้ำอ่างพุทธรอุทยาน
  - ๕.๒ แหล่งน้ำอ่างห้วยสีโท

#### ตารางแสดงข้อมูลการใช้น้ำประปาเขตในอำเภอเมืองอำนาจเจริญ

ประเภท	ข้อมูลการใช้น้ำประปา	พ.ศ. ๒๕๖๕	พ.ศ. ๒๕๖๖
ประเภทที่อยู่อาศัย	ปริมาณการใช้น้ำ (ลบ.ม.)	๑๐๔,๕๙๕	๑๑๓,๐๖๓
	จำนวนผู้ใช้น้ำ (ราย)	๘,๗๗๒	๙,๐๑๓
ประเภทราชการ	ปริมาณการใช้น้ำ (ลบ.ม.)	๓๗,๐๘๔	๔๐,๑๘๘
	จำนวนผู้ใช้น้ำ (ราย)	๑๙๒	๑๙๙
ประเภทธุรกิจขนาดเล็ก	ปริมาณการใช้น้ำ (ลบ.ม.)	๕๕,๓๑๓	๖๑,๓๔๕
	จำนวนผู้ใช้น้ำ (ราย)	๒,๖๖๖	๒,๗๓๐
ประเภทรัฐวิสาหกิจ	ปริมาณการใช้น้ำ (ลบ.ม.)	๖๒๗	๖๕๙
	จำนวนผู้ใช้น้ำ (ราย)	๒๓	๒๓
ประเภทธุรกิจขนาดใหญ่	ปริมาณการใช้น้ำ (ลบ.ม.)	๘,๑๙๗	๘,๕๒๗
	จำนวนผู้ใช้น้ำ (ราย)	๒๓๘	๒๕๓
ประเภทอุตสาหกรรม	ปริมาณการใช้น้ำ (ลบ.ม.)	๖,๒๒๙	๕,๙๒๓
	จำนวนผู้ใช้น้ำ (ราย)	๗๑	๖๕

ที่มา : การประปาส่วนภูมิภาคสาขาอำนาจเจริญ ข้อมูล ณ วันที่ ๕ เดือน มกราคม พ.ศ. ๒๕๖๗

### ๕.๔ โทรศัพท์

ในเขตเทศบาลเมืองอำนาจเจริญมีบริษัท ทสท. โทรคมนาคม จำกัด (มหาชน) จำนวน ๑ แห่ง ซึ่งนอกจากให้บริการด้านโทรศัพท์แล้วยังให้บริการด้าน Internet ความเร็วสูง ซึ่งอัตราความเร็วในการรับส่งข้อมูลขึ้นอยู่กับเครือข่ายและพื้นที่การให้บริการ

### ๕.๕ ระบบโลจิสติกส์/ไปรษณีย์/การสื่อสาร/การขนส่งและวัสดุครุภัณฑ์

๑. ที่ทำการไปรษณีย์ จำนวน ๑ แห่ง และมีการขนส่งของเอกชน เช่น Kerry , Flash, J&T เป็นต้น
๒. สถานีวิทยุกระจายเสียงแห่งประเทศไทยจังหวัดอำนาจเจริญ จำนวน ๑ แห่ง
๓. สถานีขนส่งผู้โดยสารจังหวัดอำนาจเจริญ จำนวน ๑ แห่ง

## ๖. ระบบเศรษฐกิจ

### ๖.๑ การเกษตร

#### ข้อมูลด้านการเกษตร

ครัวเรือนเกษตรกร ในเขตอำเภอเมืองอำนาจเจริญรวมทั้งหมด ๔๕,๔๕๘ ครัวเรือน แบ่งเป็น เกษตรกร จำนวน ๒๕,๕๗๑ ครัวเรือน คิดเป็นร้อยละ ๕๖.๒๕ เกษตรกรทำนาจำนวน ๒๔,๖๓๖ ครัวเรือน คิดเป็นร้อยละ ๙๖.๓๔

ข้อมูลพื้นที่ความเหมาะสมการปลูกพืช ในเขตอำเภอเมือง จังหวัดอำนาจเจริญ เมื่อทำการซ้อนทับ (Overlay) ชั้นข้อมูลเขตความเหมาะสม (Land Suitability) กับพื้นที่ปลูกจริงพบว่ามีพื้นที่เพาะปลูกสามารถจำแนกตามความเหมาะสม ดังนี้

#### ๑. พื้นที่ความเหมาะสมสำหรับปลูกข้าว มีจำนวน ๓๒๐,๗๖๘ ไร่

- เพาะปลูกในพื้นที่เหมาะสมมาก S๑ สามารถจำแนกตามความเหมาะสม จำนวน ๒๑,๙๐๑ ไร่
- เพาะปลูกในพื้นที่เหมาะสมปานกลาง S๒ สามารถจำแนกตามความเหมาะสม จำนวน ๖๘,๗๘๖ ไร่
- เพาะปลูกในพื้นที่เหมาะสมน้อย S๓ สามารถจำแนกตามความเหมาะสม จำนวน ๑๕๖,๔๒๘ ไร่
- เพาะปลูกในพื้นที่ไม่เหมาะสม N สามารถจำแนกตามความเหมาะสม จำนวน ๗๓,๖๕๓ ไร่

#### ๒. พื้นที่ความเหมาะสมสำหรับปลูกมันสำปะหลัง มีจำนวน ๓๑,๖๘๒ ไร่

- เพาะปลูกในพื้นที่เหมาะสมมาก S๑ สามารถจำแนกตามความเหมาะสม จำนวน ๓๖ ไร่
- เพาะปลูกในพื้นที่เหมาะสมปานกลาง S๒ สามารถจำแนกตามความเหมาะสม จำนวน ๓๐,๕๐๖ ไร่
- เพาะปลูกในพื้นที่เหมาะสมน้อย S๓ สามารถจำแนกตามความเหมาะสม จำนวน ๙๐๒ ไร่
- เพาะปลูกในพื้นที่ไม่เหมาะสม N สามารถจำแนกตามความเหมาะสม จำนวน ๒๓๗ ไร่

#### ๓. พื้นที่ความเหมาะสมสำหรับปลูกยางพารา มีจำนวน ๑๘,๕๔๔ ไร่

- เพาะปลูกในพื้นที่เหมาะสมมาก S๑ สามารถจำแนกตามความเหมาะสม จำนวน - ไร่
- เพาะปลูกในพื้นที่เหมาะสมปานกลาง S๒ สามารถจำแนกตามความเหมาะสม จำนวน ๑๑,๑๒๒ ไร่
- เพาะปลูกในพื้นที่เหมาะสมน้อย S๓ สามารถจำแนกตามความเหมาะสม จำนวน ๓,๐๔๕ ไร่
- เพาะปลูกในพื้นที่ไม่เหมาะสม N สามารถจำแนกตามความเหมาะสม จำนวน ๔,๓๗๗ ไร่

#### ๔. พื้นที่ความเหมาะสมสำหรับปลูกอ้อย มีจำนวน ๗,๖๕๓ ไร่

- เพาะปลูกในพื้นที่เหมาะสมมาก S๑ สามารถจำแนกตามความเหมาะสม จำนวน ๑๘ ไร่
- เพาะปลูกในพื้นที่เหมาะสมปานกลาง S๒ สามารถจำแนกตามความเหมาะสม จำนวน ๗,๐๓๔ ไร่
- เพาะปลูกในพื้นที่เหมาะสมน้อย S๓ สามารถจำแนกตามความเหมาะสม จำนวน ๖๐๑ ไร่
- เพาะปลูกในพื้นที่ไม่เหมาะสม N สามารถจำแนกตามความเหมาะสม จำนวน - ไร่

#### ข้อมูลการเพาะปลูกข้าว

จังหวัดอำนาจเจริญ ประชากรสวนมากมีอาชีพเกษตรกรรม โดยการทำนาเป็นหลักและปลูกพืชเศรษฐกิจหลักที่สำคัญ มีพื้นที่เพาะปลูก ๑,๐๕๔,๑๖๗ ไร่ ในเขตอำเภอเมือง มีพื้นที่ปลูกข้าวนาปี ๓๒๗,๙๔๓ ไร่ ได้ผลผลิต ๓๗๔ กก./ไร่ ผลผลิตรวมได้ ๑๑๙,๒๓๖ ตัน

#### ข้อมูลการปลูกมันสำปะหลัง

พื้นที่ในการปลูกมันสำปะหลัง ๑๐๔,๖๗๒ ไร่ อำเภอที่มีพื้นที่ปลูกมากที่สุด ได้แก่ อำเภอชานุมาน อำเภอปทุมราชวงศาตามลำดับ พื้นที่ปลูกมันสำปะหลังแต่ละปีจะมากขึ้นขึ้นอยู่กับราคาในท้องตลาดเป็นสำคัญ การปลูกมันสำปะหลังในเขตอำเภอเมืองอำนาจเจริญ มีพื้นที่ปลูก ๑๒,๘๔๗ ไร่ ได้ผลผลิต ๓,๗๓๘ กก./ไร่ ผลผลิตรวมได้ ๔๗,๘๕๘ ตัน

### ข้อมูลการปลูกอ้อยโรงงาน

พื้นที่ในการปลูกอ้อยโรงงาน ๓๙,๒๐๒ ไร่ อำเภอที่มีพื้นที่ปลูกมากที่สุด ได้แก่ อำเภอขานุมาน การจำหน่ายเกษตรกรผู้ปลูกอ้อยเกือบทั้งหมดนำผลผลิตไปส่งโรงงานที่บอ้อย ณ จังหวัดมุกดาหาร รองลงมาคือ อำเภอเมืองอำนาจเจริญ เสนางคนิคม หัวตะพาน ลืออำนาจ และพนามตามลำดับ จะจำหน่ายให้กับบริษัทมิตรอำนาจเจริญ จำกัด การปลูกอ้อยโรงงานในเขตอำเภอเมืองอำนาจเจริญ มีพื้นที่ปลูก ๔,๘๗๗ ไร่ ได้ผลผลิต ๗๐๐ กก./ไร่ ผลผลิตรวมได้ ๓,๔๑๔ ตัน

### ข้อมูลการปลูกยางพารา

พื้นที่ในการปลูกยางพารา ๘๔,๖๗๒ ไร่ อำเภอที่มีพื้นที่ปลูกมากที่สุด ได้แก่ อำเภอขานุมาน รองลงมาคือ เสนางคนิคม และปทุมราชวงศาตามลำดับ การปลูกยางพาราในเขตอำเภอเมืองอำนาจเจริญ มีพื้นที่ปลูก ๑๒,๗๐๓ ไร่ ได้ผลผลิต ๒๒๔ กก./ไร่ ผลผลิตรวมได้ ๑,๕๘๔ ตัน

### ข้อมูลการปลูกปาล์มน้ำมัน

พื้นที่ในการปลูกปาล์มน้ำมัน ๖,๗๕๓ ไร่ อำเภอที่มีพื้นที่ปลูกมากที่สุด ได้แก่ อำเภอขานุมาน รองลงมาคือ ปทุมราชวงศา การปลูกปาล์มน้ำมันในเขตอำเภอเมืองอำนาจเจริญ มีพื้นที่ปลูก ๑,๕๑๗ ไร่ ได้ผลผลิต ๑,๑๑๔ กก./ไร่ ผลผลิตรวมได้ ๑,๓๔๑ ตัน

### ข้อมูลการปลูกยูคาลิปตัส

พื้นที่ในการปลูกยูคาลิปตัส ๔๖,๐๐๐ ไร่ อำเภอที่มีพื้นที่ปลูกมากที่สุด ได้แก่ อำเภอเมืองอำนาจเจริญ รองลงมาคือ หัวตะพานและพนา การปลูกยูคาลิปตัสในเขตอำเภอเมืองอำนาจเจริญ มีพื้นที่ปลูก ๑๖,๔๐๐ ไร่ ผลผลิตรวมได้ ๑,๙๖๘,๐๐๐ ตัน

สืบค้นจาก : สำนักงานเกษตรจังหวัดอำนาจเจริญ (ข้อมูลการเกษตรจังหวัดอำนาจเจริญ)

<http://www.amnatcharoen.doae.go.th/> ข้อมูล ณ เดือน ๑๐ มกราคม พ.ศ. ๒๕๖๗

## ๖.๒ การประมง

### ตารางแสดงข้อมูลชนิดสัตว์น้ำที่สำคัญของจังหวัดอำนาจเจริญ

ที่	ชนิดสัตว์น้ำ	ผลผลิต (กิโลกรัม)	มูลค่า (บาท)
๑	ปลานิล	๙๔๐,๔๘๐	๕๖,๘๑๙,๖๖๐
๒	ปลาตะเพียน	๓๖๖,๙๗๐	๒๐,๒๖๙,๙๑๐
๓	ปลาดุก	๒๐๗,๘๐๐	๑๒,๖๐๘,๐๙๐

### ตารางแสดงข้อมูลผลผลิตการประมงของจังหวัดอำนาจเจริญ ประจำปี ๒๕๖๔

ที่	กิจกรรม	ผลผลิต (กิโลกรัม)
๑	ฟาร์มเพาะอนุบาลสัตว์น้ำ	๑๖๙,๘๒๘,๗๑๐
๒	การเลี้ยงสัตว์น้ำจืด	๑,๕๓๐,๕๑๐
๓	การจับสัตว์น้ำจากแหล่งน้ำ	๕๖๒,๕๓๐
รวม		๑๗๑,๙๒๑,๗๕๐

**ตารางแสดงข้อมูล มูลค่าการประมงของจังหวัดอำนาจเจริญ ประจำปี ๒๕๖๔**

ที่	กิจกรรม	ผลผลิต (กิโลกรัม)
๑	ฟาร์มเพาะอนุบาลสัตว์น้ำ	๖๗,๙๖๗,๘๔๘
๒	การเลี้ยงสัตว์น้ำจืด	๙๖,๖๗๘,๓๒๐
๓	การจับสัตว์น้ำจากแหล่งน้ำ	๔๒,๘๔๗,๙๘๐
รวม		๒๐๗,๔๙๓,๗๘๘

สืบค้นจาก : สำนักงานประมงจังหวัดอำนาจเจริญ <https://www4.fisheries.go.th/>

ข้อมูล ณ วันที่ ๑๐ เดือน มกราคม พ.ศ. ๒๕๖๗

**๖.๓ การปศุสัตว์**

ในปี ๒๕๖๗ จังหวัดอำนาจเจริญมีเกษตรกรผู้เลี้ยงสัตว์ทั้งหมด จำนวน ๓๗,๓๖๓ ราย สัตว์ที่เลี้ยงในพื้นที่มี ๑๐ ชนิด ดังนี้

**ตารางแสดงข้อมูลจำนวนเกษตรกรผู้เลี้ยงสัตว์และปศุสัตว์ ประจำปี ๒๕๖๗**

ที่	ประเภท	จำนวนสัตว์ที่เลี้ยง (ตัว)	เกษตรกรผู้เลี้ยงสัตว์ ภายในจังหวัด (ราย)
๑	โคเนื้อ	๑๑๒,๓๗๓	๒๖,๐๕๒
๒	กระบือ	๑๗,๓๔๗	๔,๓๐๘
๓	สุกร	๔๘,๑๗๗	๙๑๙
๔	ไก่พื้นเมืองและไก่ลูกผสม	๑,๐๗๒,๙๕๙	๒๔,๙๒๘
๕	ไก่เนื้อ	๔๖๖,๓๔๕	๘๒
๖	ไก่ไข่	๓๖,๓๔๕	๑,๕๘๕
๗	เป็ดเนื้อ	๓,๔๘๒	๑๖๖
๘	เป็ดไข่	๑๓,๔๔๑	๑๖๙
๙	แพะ	๓,๒๐๕	๑๒๔
๑๐	แกะ	๒๖	๔

สืบค้นจาก : ศูนย์เทคโนโลยีสารสนเทศและการสื่อสาร กรมปศุสัตว์ <https://ict.dld.go.th/>

ข้อมูล ณ วันที่ ๒๐ เดือน ธันวาคม พ.ศ. ๒๕๖๖

## ๖.๔ การพาณิชย์กรรมและการบริการ

จากผลการสำรวจผู้ประกอบการด้านพาณิชย์กรรมและการบริการภายในเขตเทศบาลเมืองอำนาจเจริญ ปี พ.ศ. ๒๕๖๖ มีกิจการเกี่ยวกับร้านอาหารและแผงลอยจำหน่ายอาหารมากที่สุด จำนวน ๒๕๗ แห่ง ลำดับรองลงมา เป็นกิจการเกี่ยวกับการบริการ (หอพัก ห้องเช่า และเสริมสวย/แต่งผม) จำนวน ๕๓ แห่ง และรองลงมาเป็นลำดับที่ ๓ เป็นกิจการเกี่ยวกับเครื่องยนต์ จำนวน ๕๑ แห่ง มีข้อมูลตามตารางดังนี้

ลำดับที่	ประเภทกิจการ	จำนวน (แห่ง)	หมายเหตุ
๑	กิจการเกี่ยวกับร้านอาหารและแผงลอยจำหน่ายอาหาร	๒๕๗	
๒	กิจการเกี่ยวกับการบริการ (หอพัก, ห้องเช่า, เสริมสวย/แต่งผม)	๕๓	
๓	กิจการเกี่ยวกับเครื่องยนต์	๕๑	
๔	กิจการเกี่ยวกับสิ่งทอ (ตัดเย็บเสื้อผ้า)	๑	
๕	กิจการเกี่ยวกับการถ่ายเอกสาร/โรงพิมพ์	๗	
๖	กิจการเกี่ยวกับปิโตรเลียม ถ่านหิน สารเคมี (สะสมน้ำมันเชื้อเพลิง = ราย)	๑๙	
๗	กิจการซ่อมอิเล็กทรอนิกส์	๑๐	
๘	กิจการเกี่ยวกับโลหะ	๑๑	
๙	กิจการเกี่ยวกับอาหาร เครื่องดื่ม น้ำ (การผลิต)	๑๗	
๑๐	กิจการเกี่ยวกับหิน ดิน ซีเมนต์	๕	
๑๑	กิจการเกี่ยวกับโรงแรม	๓	
๑๒	กิจการเกี่ยวกับการเกษตร	๑	
๑๓	กิจการเกี่ยวกับการสะสมวัสดุสิ่งของชำรุด/ใช้แล้ว	๒	
๑๔	กิจการเกี่ยวกับสัตว์และผลิตภัณฑ์จากสัตว์	-	
๑๕	กิจการเกี่ยวกับไม้	๑	
๑๖	กิจการเกี่ยวกับศูนย์การค้า/ห้างสรรพสินค้า	๑	
๑๗	กิจการโรงภาพยนตร์	-	
๑๘	กิจการตลาดสดเทศบาล	๒	
๑๙	กิจการตลาดเอกชน	๑	
๒๐	กิจการที่เกี่ยวกับปศุสัตว์	-	
๒๑	กิจการเกี่ยวกับยา เวชภัณฑ์ เครื่องสำอาง	-	
	<b>รวมทั้งสิ้น</b>	<b>๔๔๒</b>	

ที่มา : กองสาธารณสุขและสิ่งแวดล้อม เทศบาลเมืองอำนาจเจริญ ข้อมูล ณ วันที่ ๘ เดือน มกราคม พ.ศ. ๒๕๖๗

## ๖.๕ การท่องเที่ยว แหล่งท่องเที่ยวในเขตเทศบาลเมืองอำนาจเจริญ มีดังนี้

**พระมงคลมิ่งเมือง** เป็นพระพุทธรูปสำคัญคู่บ้านคู่เมือง ตั้งอยู่ที่พุทธอุทยาน ถนนชยางกูร เชื่อกันว่าพระมงคลมิ่งเมืองเป็นพระพุทธรูปศักดิ์สิทธิ์มีประชาชนทั้งชาวอำนาจเจริญและจังหวัดใกล้เคียงให้ความเคารพสักการะบูชา วันขึ้น ๑๕ ค่ำ เดือน ๓ (วันมาฆบูชา) ของทุกปี เทศบาลเมืองอำนาจเจริญ ตลอดจนประชาชนจังหวัดอำนาจเจริญ จะจัดงานนมัสการพระมงคลมิ่งเมือง ถือได้ว่าเป็นงานประจำปีที่ยิ่งใหญ่ของจังหวัดอำนาจเจริญที่ถือปฏิบัติกันมาจนถึงปัจจุบัน

**พระสังกัจจายน์** ประดิษฐานอยู่ภายในวิหารวัดสาราณนิเวศ หน้าตักกว้าง ๖ เมตร สูง ๑๐ เมตรโครงสร้าง เป็นคอนกรีต ประดับด้วยกระเบื้องเคลือบสี สร้างเมื่อปี พ.ศ. ๒๕๑๘ พระสังกัจจายน์ เป็นผู้มีสติปัญญาเฉลียวฉลาดสามารถอธิบายธรรมที่ย่อให้พิสดาร ให้ผู้ฟัง เกิดศรัทธาเลื่อมใสได้โดยง่ายทั้งนี้เพราะส่วนหนึ่ง ท่านเป็นผู้มีความเชี่ยวชาญในปฏิสัมพันธ์ ๔ ถือเป็นสัญลักษณ์แห่งความมั่งมีศรีสุข ความอุดมสมบูรณ์ ความมีสติปัญญาเฉลียวฉลาด การได้กราบไหว้บูชาพระสังกัจจายน์ ถือว่าเป็นการสั่งสมปัญญาบารมี ซึ่งจะนำไปสู่ความเจริญก้าวหน้าต่อไป

**อ่างเก็บน้ำพุทธอุทยาน** อยู่ฝั่งตรงข้ามกับพระมงคลมิ่งเมือง เป็นแหล่งน้ำที่สำคัญทางด้านเกษตรและประมง ทั้งยังเป็นที่พักผ่อนหย่อนใจ มีลมพัดเย็นสบาย ริมอ่างเก็บน้ำเป็นที่ตั้งของรีสอร์ท หลายแห่ง

**สวนมิ่งเมืองเฉลิมพระเกียรติ** ตั้งอยู่ที่ตำบลบุง ภายในสวนมิ่งเมืองเฉลิมพระเกียรติเป็นที่ตั้งของศาลหลักเมือง นอกจากนี้ยังมีการจัดสวนอย่างสวยงาม ซึ่งเป็นที่เชิดหน้าชูตาของจังหวัดอำนาจเจริญ ผู้ผ่านไปมามักแวะเยี่ยมชมและถ่ายรูปเป็นที่ระลึกด้วย

### สถิติจำนวนเที่ยวนักท่องเที่ยวจังหวัดอำนาจเจริญ ปี ๒๕๖๒ - ๒๕๖๓

จำนวนผู้เยี่ยมชมคนไทย (คน)		รายได้จากผู้เยี่ยมชมคนไทย (ล้านบาท)		รายได้จากผู้เยี่ยมชมชาวต่างชาติ (ล้านบาท)	
ปี ๒๕๖๓	ปี ๒๕๖๒	ปี ๒๕๖๓	ปี ๒๕๖๒	ปี ๒๕๖๓	ปี ๒๕๖๒
๒๐,๒๒๐	๒๑,๘๐๐	๓๑.๒๙	๓๓.๘๕	๑.๗๓	๑.๙๐
๑๘,๓๙๔	๑๙,๓๗๐	๒๙.๔๙	๓๐.๕๓	๑.๖๖	๑.๗๙
๓,๑๑๗	๒๓,๗๓๖	๔.๙๕	๓๗.๕๘	๐.๒๒	๑.๕๓
๑๑	๒๓,๒๖๙	๐.๐๑	๓๐.๔๙	๐.๐๐	๒.๖๗
๖๕๗	๒๑,๘๑๖	๐.๖๗	๒๗.๗๘	๐.๐๐	๒.๓๓
๔,๐๙๘	๑๙,๐๙๔	๔.๖๒	๒๔.๓๐	๐.๐๐	๒.๓๓
๙,๓๕๕	๑๙,๗๔๙	๘.๕๔	๑๙.๔๔	๐.๐๐	๒.๒๔
๑๐,๕๗๑	๑๖,๐๕๖	๘.๖๙	๑๕.๘๐	๐.๐๐	๑.๙๐
๑๑,๖๘๔	๑๗,๗๕๒	๑๐.๙๖	๑๗.๔๗	๐.๐๐	๒.๐๓
๒๑,๑๘๕	๓๘,๕๗๕	๓๐.๓	๕๘.๔	-	๓๐
๒๔,๕๖๐	๓๖,๓๕๖	๓๕.๒	๕๕.๑	-	๓.๖
๒๘,๒๓๗	๔๐,๙๔๙	๔๐.๗๐	๖๒.๐๐	-	๓.๗๐
๑๕๒,๐๘๙.๐๐	๒๙๘,๕๔๔.๐๐	๒๐๕.๔๑	๔๑๒.๗๒	๓.๖๑	๒๙.๐๒

### สถิติจำนวนเที่ยวนักท่องเที่ยวจังหวัดอำนาจเจริญ ปี ๒๕๖๕ - ๒๕๖๖

จำนวนผู้เยี่ยมชมคนไทย (คน)		รายได้จากผู้เยี่ยมชมคนไทย (ล้านบาท)		รายได้จากผู้เยี่ยมชมชาวต่างชาติ (ล้านบาท)	
ปี ๒๕๖๕	ปี ๒๕๖๖	ปี ๒๕๖๕	ปี ๒๕๖๖	ปี ๒๕๖๕	ปี ๒๕๖๖
๒๑๙,๘๑๐	๒๑๔,๖๘๔	๒๓๕.๑๗	๒๔๐.๒๓	๓.๗๕	๘.๕๓

ที่มา : กองเศรษฐกิจการท่องเที่ยวและกีฬา กระทรวงการท่องเที่ยวและกีฬาจังหวัด

ข้อมูล ณ วันที่ ๔ เดือน มกราคม พ.ศ.๒๕๖๗ (เป็นข้อมูล ปี ๒๕๖๖ เป็นข้อมูลเดือนมกราคม-พฤศจิกายน ๒๕๖๖)

## ตารางแสดงข้อมูลที่พักและโรงแรมในเขตเทศบาลเมืองอำนาจเจริญ และพื้นที่ใกล้เคียง

ชื่อที่พัก	ที่ตั้ง	เบอร์โทรศัพท์
โรงแรมบ้านระเมียรดาวบุตติกเพลส	ถ.อรุณประเสริฐ	๐๘๑-๐๖๗๔๑๔๙
โรงแรมฝ้ายซิด	ถ.อรุณประเสริฐ	๐๔๕-๕๑๑๒๒๒
โรงแรมเรือนคำ	ถ.เลียงเมือง	๐๘๒-๓๔๘๘๓๔๕
Route ๒๐๒ hotel	ถ.อรุณประเสริฐ	๐๘๓-๗๔๓๓๓๕๕
โรงแรมคุ้ม ๙ รีสอร์ท	ถ.เลียงเมือง	๐๙๐-๙๒๙๐๘๐๙
สวนน้ำนันทรัตน์ รีสอร์ท	ถ.ชยางกูร	๐๔๕-๕๕๓๐๐๓
โรงแรมนครินทร์	ถ.อรุณประเสริฐ	๐๔๕-๕๑๑๒๒๖
The Prince	ถ.อรุณประเสริฐ	๐๔๕-๙๘๔๘๙๙
บ้านเปรมศิริ	ถ.อรุณประเสริฐ	๐๔๕-๕๑๑๕๘๘
โรงแรมบ้านอิงदान	ถ.สุขาภิบาล	๐๙๐-๔๐๕๕๕๐๔
โรงแรมชีวา	ถ.ชยางกูร	๐๘๒-๘๖๗๖๑๕๐
บ้านสวนฟ้าใส	ถ.อรุณประเสริฐ	๐๔๕-๕๑๒๐๒๒
โรงแรมเพ็ญพิศ	ถ.อำนาจอนุสรณ์	๐๘๒-๓๖๖๑๕๔๐
โรงแรมพาวเวอร์แกรนด์	ตำบลโนนหนามแท่ง	๐๘๒-๕๗๖๓๒๘๐
Usabai Residence	๘๕๐ หมู่ ๘ ต.บุง	๐๔๕-๔๕๑๑๒๓
โรงแรมอำนาจเจริญ	๒๘๘ ๒๖๕-๒๖๗ หมู่ ๙ ตำบลบุง	๐๔๕-๙๘๐๒๙๗ ๐๙๔-๕๕๒๔๐๙๕
โรงแรมภูน้ำฟ้า อำนาจเจริญ	๑๙๙ หมู่ ๑๕ ชุมชนทุ่งสว่าง ตำบลบุง	๐๖๒-๖๖๙๔๒๖๖
เดอะ ซี โฮเทล อำนาจเจริญ	ซอยเทศบาลอำนาจ ตำบลบุง	๐๖๒-๙๒๕๔๔๑๑
ลีลาวดีวิวอำนาจเจริญ	๒๒๔ หมู่ ๑๘ ตำบลบุง	๐๙๔-๒๙๔๙๕๒๖
โรงแรม แอล เจ	๙๐๔ ตำบลบุง	๐๙๘-๐๔๐๔๑๙๑

สืบค้นจาก : <https://www.google.com/> (ที่พักในจังหวัดอำนาจเจริญ) ข้อมูล ณ วันที่ ๑๐ เดือน มกราคม พ.ศ.๒๕๖๗

### ๖.๖ อุตสาหกรรม

ในพื้นที่จังหวัดอำนาจเจริญ มีโรงงานที่ได้รับอนุญาตให้ประกอบกิจการ (สะสม) ณ วันที่ ๓๑ ธันวาคม พ.ศ. ๒๕๖๓ จำนวนทั้งสิ้น ๑๕๔ โรงงาน เงินลงทุนรวม ๑๐,๔๐๕.๔๔ ล้านบาท จำนวนคนงาน ๑,๘๑๓ คน โดยจำแนกโรงงานตามพระราชบัญญัติโรงงาน พ.ศ. ๒๕๖๒

๑. สาขาอุตสาหกรรมที่มีการลงทุนมากที่สุด ๓ อันดับแรกของจังหวัด ได้แก่

๑.๑ อุตสาหกรรมอาหาร ประกอบด้วย โรงงานน้ำตาล, โรงฆ่าสัตว์, ลูกชิ้นจาก เนื้อสัตว์, ทำเส้นก๋วยเตี๋ยว ก๋วยจั๊บ, ทำน้ำแข็งก้อนเล็กและน้ำดื่ม เป็นต้น จำนวนโรงงานทั้งสิ้น ๑๖ โรงงาน จำนวนคนงาน ๓๘๖ คน

๑.๒ อุตสาหกรรมผลิตภัณฑ์จากพืช ประกอบด้วย โรงสีข้าว, การอบเมล็ดพืช การทำ มันเส้น ทำน้ำพริก และทำแป้งมันสำปะหลัง เป็นต้น เงินลงทุนรวมทั้งสิ้น ๑,๘๗๕.๖๓ ล้านบาท จำนวนโรงงานทั้งสิ้น ๔๘ โรงงาน จำนวนคนงาน ๖๒๑ คน

๑.๓ อุตสาหกรรมการผลิตอื่นๆ ประกอบด้วย ผลิตภัณฑ์พลังงานไฟฟ้าจากเชื้อเพลิง ชีวมวล ผลิตภัณฑ์พลังงานไฟฟ้าจากก๊าซชีวภาพ, ผลิตภัณฑ์ชีวภาพ, ห้องเย็น, คัดแยกสิ่งปฏิกูลหรือวัสดุที่ไม่ใช้แล้ว

ที่ไม่เป็นอันตราย เช่น เหล็ก สแตนเลส อลูมิเนียม กระดาษ เป็นต้น เงินลงทุนรวมทั้งสิ้น ๑,๗๓๘.๒๘ ล้านบาท จำนวนโรงงานทั้งสิ้น ๕ โรงงาน จำนวนคนงาน ๔๖ คน ซึ่งผลจากการพิจารณาข้อมูลการลงทุนอุตสาหกรรมในเดือนนี้ เปรียบเทียบกับเดือนที่ผ่านมา พบว่าเดือนธันวาคม ๒๕๖๓ ไม่มีโรงงานที่ขออนุญาต/รับแจ้งโรงงานอุตสาหกรรม แต่อย่างใด

#### ข้อมูลสรุปในภาพรวมของจังหวัดอำนาจเจริญ ณ วันที่ ๑๗ สิงหาคม ๒๕๖๔

##### ๑. จำนวนโรงงานจำแนกตามจำพวกโรงงาน

- ในนิคมอุตสาหกรรม	๐	โรงงาน
- โรงงานจำพวกที่ ๑ (นอกนิคมฯ)	๐	โรงงาน
- โรงงานจำพวกที่ ๒ (นอกนิคมฯ)	๑๐	โรงงาน
- โรงงานจำพวกที่ ๓ (นอกนิคมฯ)	๑๔๗	โรงงาน
<b>รวมทั้งสิ้น</b>	<b>๑๕๗</b>	<b>โรงงาน</b>

##### ๒. ข้อมูลคนงาน/เงินทุน (เฉพาะจำพวก ๒ และ ๓)

- จำนวนประชากร	๓๗๒,๒๔๑	คน
- จำนวนคนงานรวม	๑,๘๙๒	คน
- คนงานชาย	๑,๕๔๓	คน
- คนงานหญิง	๓๔๙	คน
- จำนวนเงินลงทุนรวม	๑๐,๖๖๓.๑๖๑	ล้านบาท

##### ๓. ข้อมูลพื้นที่ (เฉพาะจำพวก ๒ และ ๓)

- พื้นที่รวมทั้งจังหวัด	๓,๑๖๑.๒๔๘	ตารางกิโลเมตร
- เป็นพื้นที่โรงงาน	๓.๘๐๔	ตารางกิโลเมตร (๐.๑๒%)
- เป็นพื้นที่อาคารโรงงาน	๐.๔๓๘	ตารางกิโลเมตร (๐.๐๑%)

#### ตารางแสดงข้อมูลจำนวนโรงงานจำแนกรายหมวดอุตสาหกรรมที่สำคัญ

ลำดับที่	กลุ่มอุตสาหกรรม	จำนวนโรงงาน
๑	ผลิตภัณฑ์จากพืช	๔๘
๒	อุตสาหกรรมอาหาร	๑๖
๓	อุตสาหกรรมเครื่องตี	๑
๔	แปรรูปไม้และผลิตภัณฑ์จากไม้	๒๒
๕	เครื่องเรือนหรือเครื่องตกแต่งในอาคารจากไม้ แก้ว ยางหรือโลหะอื่นๆ	๔
๖	เคมีภัณฑ์และผลิตภัณฑ์เคมี	๒
๗	ผลิตภัณฑ์จากปิโตรเลียม	๖
๘	ยางและผลิตภัณฑ์ยาง	๔
๙	ผลิตภัณฑ์พลาสติก	๔

ลำดับที่	กลุ่มอุตสาหกรรม	จำนวนโรงงาน
๑๐	ผลิตภัณฑ์โลหะ	๓๐
๑๑	ผลิตภัณฑ์โลหะ	๙
๑๒	ผลิตเครื่องจักรและเครื่องกล	๒
๑๓	ผลิตยานพาหนะและอุปกรณ์รวมทั้งการซ่อมยานพาหนะและอุปกรณ์	๔
๑๔	การผลิตอื่นๆ	๕
<b>รวม</b>		<b>๑๕๗</b>

สืบค้นจาก : กรมโรงงานอุตสาหกรรม ข้อมูล ณ วันที่ ๑๗ เดือน สิงหาคม พ.ศ. ๒๕๖๔

### ๖.๗ การพาณิชย์และกลุ่มอาชีพ

การพาณิชย์กรรมในเขตเทศบาลเมืองอำนาจเจริญส่วนใหญ่กระจายตัวบริเวณถนนชยางกูร ถนนอรุณประเสริฐ และบริเวณตลาดวิจิตรสิน ตลาดเทศบาลเมืองอำนาจเจริญ สำหรับข้อมูลการจดทะเบียนพาณิชย์ของร้านค้าที่ตั้งอยู่ในเขตเทศบาลเมืองอำนาจเจริญปัจจุบันมีร้านค้าที่จดทะเบียนตั้งใหม่ปีละประมาณ ๓๐๐ราย

จากการส่งเสริมให้เกิดการรวมกลุ่มเพื่อสร้างความเข้มแข็งของชุมชนในการประกอบอาชีพให้กับชุมชนโดย กองสวัสดิการสังคม กลุ่มอาชีพในเขตเทศบาลเมืองอำนาจเจริญ ได้มีการรวมกลุ่มกัน คือกลุ่มสานตะกร้าจากเส้นพลาสติก ตั้งอยู่ชุมชนชัยมงคล

### ๖.๘ แรงงาน

วัยทำงานในพื้นที่ที่มีอายุ ๑๕ ปีขึ้นไป ในปี ๒๕๖๕ ไตรมาส ๓ (กรกฎาคม-กันยายน ๒๕๖๕) จำนวน ๒๓๐,๔๒๑ คน ดังนี้

๑. เป็นผู้อยู่ในกำลังแรงงาน จำนวน ๑๓๘,๘๙๗ คน แบ่งเป็น

- ผู้มีงานทำ จำนวน ๑๓๗,๙๘๑ คน
- ผู้ว่างงาน จำนวน ๑๓๑ คน
- ผู้รอฤดูกาล จำนวน ๗๘๕ คน

๒. ไม่อยู่ในกำลังแรงงาน จำนวน ๙๑,๕๒๔ คน

- ทำงานบ้าน จำนวน ๓๐,๖๗๐ คน
- เรียนหนังสือ จำนวน ๑๗,๘๓๕ คน
- เด็ก/ชรา/ป่วย จำนวน ๓๐,๕๗๑ คน
- อื่นๆ จำนวน ๑๒,๔๔๘ คน

๓. แรงงานนอกระบบ จำนวน ๑๐๒,๓๘๗ คน (มีอาชีพการทำงานนอกระบบสูงสุด คือ ด้านเกษตรกรรม และด้านการประมง)

วัยทำงานในพื้นที่ที่มีอายุ ๑๕ ปีขึ้นไป ในปี ๒๕๖๖ ไตรมาส ๑ (มกราคม-มีนาคม ๒๕๖๖) จำนวน ๒๓๐,๕๗๐ คน ดังนี้

๑. เป็นผู้อยู่ในกำลังแรงงาน จำนวน ๑๔๙,๒๗๒ คน แบ่งเป็น

- ผู้มีงานทำ จำนวน ๑๔๓,๖๔๙ คน
- ผู้ว่างงาน จำนวน ๑,๔๖๙ คน
- ผู้รอฤดูกาล จำนวน ๔,๑๕๔ คน

๒. ไม่อยู่ในกำลังแรงงาน จำนวน ๘๑,๒๙๘ คน

- ทำงานบ้าน จำนวน ๒๘,๑๗๙ คน
- เรียนหนังสือ จำนวน ๑๙,๑๘๙ คน
- เด็ก/ชรา/ป่วย จำนวน ๒๘,๐๒๖ คน
- อื่นๆ จำนวน ๕,๙๐๕ คน

๓. แรงงานนอกระบบ จำนวน ๑๐๗,๐๔๐ คน เป็นชาย จำนวน ๖๑,๐๗๑ คน เป็นหญิง จำนวน ๔๕,๙๖๙ คน (มีอาชีพการทำงานนอกระบบสูงสุด คือ ด้านเกษตรกรรมและด้านการประมง)

**สืบค้นจาก : สำนักงานการแรงงานจังหวัดอำนาจเจริญ ข้อมูล ณ วันที่ ๑๐ เดือน มกราคม พ.ศ.๒๕๖๗**

## ๗. ศาสนา ประเพณี วัฒนธรรม

### ๗.๑ การนับถือศาสนา

ประชากรในจังหวัดอำนาจเจริญนับถือศาสนาพุทธเป็นส่วนใหญ่ มีข้อมูลดังนี้

๑) ศาสนสถาน - วัดมหานิกาย ๓๓๓ แห่ง

- วัดธรรมยุตินิกาย ๔๘ แห่ง
- พระอารามหลวง ๑ แห่ง (ธรรมยุติกนิกาย)
- โบสถ์คริสต์ ๖ แห่ง - ศาลเจ้า ๑ แห่ง

๒) ผู้นำทางศาสนา

- เจ้าคณะจังหวัดอำนาจเจริญ (มหานิกาย) : พระราชปรีชาญาณมณี วัดบ่อชะแงง อ.หัวตะพาน
- เจ้าคณะจังหวัดอำนาจเจริญ (ธรรมยุติกนิกาย) : พระครูถาวรศาสนคุณ วัดสำราญนิเวศ (พระอารามหลวง) อ.เมืองอำนาจเจริญ

๓) การเผยแผ่คุณธรรมจริยธรรม

- โรงเรียนพระปริยัติธรรม แผนกสามัญ จำนวน ๕ โรงเรียน
- สำนักปฏิบัติธรรม มหานิกายจำนวน ๑๕ สำนัก ธรรมยุตจำนวน ๖ สำนัก หน่วยอบรมประจำตำบล จำนวน ๕๘ หน่วย อุทยานการศึกษา จำนวน ๗ วัด วัดพัฒนาตัวอย่าง จำนวน ๑๑ วัด
- ศูนย์ศึกษาพระพุทธศาสนาวันอาทิตย์ ๔๔ แห่ง
- ลานธรรม ลานวิถีไทย ๑๖ แห่ง
- ชุมชนคุณธรรมน้อมนำหลักปรัชญาของเศรษฐกิจพอเพียงขับเคลื่อนด้วยพลัง “บวร” ๑๒๐ แห่ง

## ๗.๒ ประเพณีและงานประจำปี

จังหวัดอำนาจเจริญ มีเอกลักษณ์เช่นเดียวกับวัฒนธรรมประเพณี ท้องถิ่นของชาวอีสานโดยทั่วไป ที่เรียกว่า “ประเพณีฮีตสิบสองคองสิบสี่” ซึ่งยึดถือปฏิบัติสืบทอดกันมาเป็นประเพณีท้องถิ่นที่สำคัญ ซึ่งฮีตสิบสองที่ชาวอำนาจเจริญ ปฏิบัติสืบเนื่องต่อมาจนปัจจุบัน มีดังนี้

ฮีตที่ ๑. เดือนอ้าย บุญเข้ากรรม	ฮีตที่ ๒. เดือนยี่ บุญคูณลาน
ฮีตที่ ๓. เดือนสาม บุญข้าวจี	ฮีตที่ ๔. เดือนสี่ บุญผะเหวด
ฮีตที่ ๕. เดือนห้า บุญสงกรานต์	ฮีตที่ ๖. เดือนหก บุญบั้งไฟ
ฮีตที่ ๗. เดือนเจ็ด บุญซำฮะ	ฮีตที่ ๘. เดือนแปด บุญเข้าพรรษา
ฮีตที่ ๙. เดือนเก้า บุญข้าวประดับดิน	ฮีตที่ ๑๐. เดือนสิบ บุญข้าวสาก
ฮีตที่ ๑๑. เดือนสิบเอ็ด บุญออกพรรษา	ฮีตที่ ๑๒. เดือนสิบสอง บุญกฐิน และงานลอยกระทง

## ๗.๓ ภูมิปัญญาท้องถิ่น ภาษาท้องถิ่น

**ภูมิปัญญาชาวบ้าน** ชาวจังหวัดอำนาจเจริญส่วนใหญ่มีอาชีพในการทำนา ซึ่งการทำมาหากินส่วนใหญ่เกี่ยวข้องกับ การเกษตร และการแปรรูปผลผลิตทางการเกษตร ให้สอดคล้องกับวิถีการดำเนินชีวิต ซึ่งเป็นแบบเรียบง่าย เหมือนคนอีสานทั่วไป มีการนำวัตถุดิบในท้องถิ่นมาใช้ประโยชน์ในชีวิตประจำวันให้มากที่สุด เช่น การผลิตเครื่องใช้ในครัวเรือน การทอผ้า การผลิตเครื่องมือในการทำมาหากิน ฯลฯ

**ภาษาถิ่น** ชาวอำนาจเจริญส่วนใหญ่ใช้ภาษาอีสาน เช่นเดียวกับชาวอีสานในจังหวัดอื่น ภาษาอีสาน จัดเป็นประเภทภาษาถิ่นของภาษาไทย ส่วนภาษาเขียนใช้ภาษาไทย และอักษรไทย ถ้าเป็นเอกสารโบราณ เช่น หนังสือออกหนังสือก่อน บทสวด และตำนาน นิยมบันทึกด้วยตัวอักษรธรรม เป็นภาษาอีสาน ภาษาบาลี สันสกฤต ภาษาขอม และภาษาไทย

ภาษาอีสานถิ่นอำนาจเจริญ ส่วนใหญ่ชาวอำนาจเจริญ พูดสำเนียงอุบลฯ ซึ่งภาษาอีสานถิ่น อำนาจเจริญ มีอยู่ ๓ สำเนียง ได้แก่ สำเนียงอุบลฯ สำเนียงบ้านน้ำปลีก และสำเนียงชายแดน

๑) สำเนียงอุบลฯ มีลักษณะห้วน น้ำเสียงแข็ง และหนักแน่น

๒) สำเนียงบ้านน้ำปลีก มีลักษณะช้าและยืดเสียงท้ายคำให้ยาวออกไป มากกว่าสำเนียงอุบลฯ ทำให้รู้สึกนุ่มนวลกว่า

๓) สำเนียงชายแดน เป็นสำเนียงผสมระหว่างสำเนียงอุบลฯ และสำเนียงลาว ประชาชนที่อยู่ใกล้ชายแดน แถบอำเภอขามเฒ่า จะมีสำเนียงลาวผสมอยู่บ้าง

**ภาษาผู้ไท** ชาวผู้ไท มีภาษาใช้เฉพาะเผ่าคือ ภาษาผู้ไท เป็นภาษาพูด ไม่ปรากฏว่ามีภาษา เขียน ชาวผู้ไท ส่วนใหญ่จะพูดได้ทั้งภาษาอีสาน และภาษาผู้ไท มีหลายหมู่บ้านที่ใช้ภาษาผู้ไทในการสื่อสาร ประจำวันได้แก่ อำเภอเสนางคนิคม ที่บ้านนาสะอาด ตำบลเสนางคนิคม และอำเภอขามเฒ่า ในตำบลคำ เขื่อนแก้ว มีบ้านคำเตอย บ้านเหล่าแก้วแมง และบ้านสงยาง ในตำบลขามเฒ่า มีบ้านโนนงุง และบ้านหินสิ่ว ในตำบลโคกกง มีบ้านหินกอง บ้านบุ่งเขียว บ้านนางาม และบ้านพุทธรักษา

**ภาษาข่า** พวกข่าเป็นชาวพื้นเมืองดั้งเดิม ที่ตั้งบ้านเรือนอยู่ตามสองฝั่งแม่น้ำโขง มีวัฒนธรรม กลมกลืนกับชาวพื้นเมืองในท้องถิ่น เช่น พวกส่วย และลาว ชาวบ้านที่ใช้ภาษาข่าคือ ชาวบ้านดงแสนแก้ว และบ้านดงสำราญ ตำบลคำเขื่อนแก้ว อำเภอขามเฒ่า

**ภาษาในพิธีกรรมต่างๆ** มีแตกต่างกันไปตามลักษณะของพิธีกรรม ได้แก่ ภาษาพิธีกรรมเนื่องด้วยพระพุทธศาสนา เช่น การสวดมนต์ การเทศน์ ตอนต้นของ พิธีกรรม นิยมใช้ภาษาบาลี และสันสกฤต เมื่อจบแล้วจึงเป็นภาษาไทย หรือภาษาอีสาน และเมื่อจบพิธีกรรมใช้ ภาษาบาลี และสันสกฤต

ภาษาพิธีกรรมทางไสยศาสตร์ เช่น การเข้าทรง สูตรขวัญ สะเดาะเคราะห์ บวงสรวง ส่วนใหญ่มักมีพิธีกรรมทางพระพุทธศาสนาเกี่ยวข้องกับ จึงมักเริ่มต้นด้วยภาษาบาลี และ สันสกฤต ต่อจากนั้นจะตามด้วยภาษาขอม ภาษาไทย และภาษาอีสาน

#### ๗.๔ OTOP สินค้าพื้นเมืองและของที่ระลึก

จังหวัดอำนาจเจริญ นอกจากอาชีพด้านเกษตรกรรมแล้ว ยังประกอบอาชีพด้านหัตถกรรม และอุตสาหกรรมต่าง ๆ เช่น การทอผ้า การจักสาน ตัดเย็บเสื้อผ้า เป็นต้น หัตถกรรมช่างฝีมือและสินค้า พื้นเมืองของจังหวัดอำนาจเจริญที่เป็นเอกลักษณ์ทางวัฒนธรรม ได้แก่

๑. เสื้ออกบ้านนาหม่อมม้า เป็นผลิตภัณฑ์ชุมชนที่ได้รับรางวัล OVC (OTOP Village Champion) เมื่อปี ๒๕๕๐ และยังเป็นหมู่บ้านโฮมสเตย์ รองรับนักท่องเที่ยวที่มาดูงาน เรียนรู้ และชมการทอ เสื้ออกแบบใกล้ชิดแหล่งโบราณคดีที่สำคัญของจังหวัด

๒. ผ้าขาวม้า นุชบา แปรรูป OTOP จัดตั้งขึ้นเมื่อปี ๒๕๕๘ โดยกลุ่มสตรีจังหวัดอำนาจเจริญ ทั้ง ๗ อำเภอ โดยผลิตสินค้าจากผ้าขาวม้า เช่น กระเป๋าหลากหลายชนิด เสื้อผ้า ทำตามใบสั่งลูกค้า ที่โดดเด่นก็คือ พวงมาลัยกร ซึ่งทำจากผ้าขาวม้า

## ๘. ทรัพยากรธรรมชาติ

### ๘.๑ น้ำ

จังหวัดอำนาจเจริญมีแหล่งน้ำที่สำคัญได้แก่ ลำเซบาย ลำเซบก ลำละโอ ลำห้วยปลาแดก ลำห้วยจันทัน ลำห้วยพระเหลา ลำห้วยแสง ลำห้วยทม ลำห้วยตาเทียว ลำห้วยจิตาปา ลำห้วยทราย ลำห้วยคันแท ลำห้วยแก้งแม้ง และลำห้วยต้นแคน ซึ่งเป็นแหล่งน้ำที่ใช้ในกิจกรรมทางการเกษตรและประมง โดยจังหวัดอำนาจเจริญมีจำนวนแหล่งน้ำปิดทั้งหมดจำนวน ๓๕๔ แห่ง พื้นที่ ๑๘,๗๙๗ ไร่ จำนวนแหล่งน้ำเปิด ทั้งหมดจำนวน ๙๑ แห่ง พื้นที่ ๖,๑๒๘ ไร่

จังหวัดอำนาจเจริญ มีจำนวนอ่างเก็บน้ำ จำนวน ๔ อ่าง และ ๑ เขื่อน ในการรายงานสถานการณ์น้ำ ณ วันที่ ๑๘ ตุลาคม ๒๕๖๖ มีปริมาณน้ำรวมกัน ๔๙.๑๒๒ ล้าน ลบ.ม. คิดเป็นร้อยละ ๙๘.๒๗ ของ ความจุปริมาณน้ำใช้การ ๔๙.๐๖๙ ล้าน ลบ.ม. คิดเป็นร้อยละ ๙๔.๑๖ ของความจุ

**สืบค้นจาก : สำนักงานชลประทานที่ ๗ กรมชลประทาน ข้อมูล ณ วันที่ ๑๘ เดือน ตุลาคม พ.ศ.๒๕๖๖**

### ๘.๒ ป่าไม้

จังหวัดอำนาจเจริญ มีพื้นที่จังหวัดทั้งหมด ๒,๐๕๖,๑๒๓.๑๙ ไร่ เป็นพื้นที่ป่าไม้ ทั้งหมด ๑๙๕,๑๘๖.๒๖ ไร่ จังหวัดอำนาจเจริญมีป่าสงวนแห่งชาติทั้งหมด จำนวน ๘ แห่ง ได้แก่

๑. ป่าโคกโสกใหญ่ มีพื้นที่จำนวน ๘,๙๐๔.๐๐ ไร่
๒. ป่าดง ป่ายางและป่าดงปู่ตา มีพื้นที่จำนวน ๓,๔๐๐.๐๐ ไร่
๓. ป่าดงคำเดื่อย แปลงที่ ๑ มีพื้นที่จำนวน ๒๖๙,๘๖๒.๘๘ ไร่
๔. ป่าดงหัวกอง และป่าดงปอ มีพื้นที่จำนวน ๕๗,๙๖๙.๐๐ ไร่
๕. ป่าดงหัวกองและป่าดงบังอี มีพื้นที่จำนวน ๑๙๕,๑๘๑.๐๐ ไร่
๖. ป่าดงใหญ่ มีพื้นที่จำนวน ๒๐,๑๓๕.๐๐ ไร่
๗. ป่าผนแสนท่า มีพื้นที่จำนวน ๙,๔๕๐.๐๐ ไร่
๘. ป่าหนองลุมพุก มีพื้นที่จำนวน ๕,๔๘๗.๐๐ ไร่

### ๘.๓ ภูเขา

เทือกเขาที่อยู่ในจังหวัดอำนาจเจริญ คือ เทือกเขาภูพาน เป็นเทือกเขาที่ทอดผ่านหลาย จังหวัดในภาคตะวันออกเฉียงเหนือ ได้แก่ จังหวัดอุดรธานี กาฬสินธุ์ สกลนคร นครพนม มุกดาหาร อุบลราชธานี และอำนาจเจริญ ในส่วนที่อยู่ในจังหวัดอำนาจเจริญจะอยู่ในเขตอำเภอขามเฒ่า และอำเภอเสนางคนิคม มีลักษณะเป็นเทือกเขาที่ไม่มี ความสูงมากนักเป็นเนินเขาเตี้ย ๆ

### ๘.๔ ทรัพยากรธรรมชาติที่สำคัญขององค์กรปกครองส่วนท้องถิ่น

จังหวัดอำนาจเจริญ มีแม่น้ำและลำน้ำสายสำคัญที่เป็นประจุกตั้งเส้นเลือดหล่อเลี้ยงชีวิตของ ชาวนาอำนาจเจริญ ไหลผ่าน ๓ สาย คือ

๑. แม่น้ำโขง เป็นแม่น้ำนานาชาติ มีต้นกำเนิดอยู่ที่ประเทศทิเบต ไหลผ่านสหภาพพม่า และ สาธารณรัฐประชาธิปไตยประชาชนลาว ไหลผ่านจังหวัดอำนาจเจริญ ในเขตอำเภอขามเฒ่า เป็นระยะทาง ๓๘ กิโลเมตรในช่วงที่ผ่านอำเภอขามเฒ่ามีความกว้างประมาณ ๒,๐๐๐ เมตร

๒. ลำเซบก พื้นที่ลุ่มน้ำลำเซบกครอบคลุมพื้นที่อำเภอเมือง กิ่งอำเภอสืออำนาจ อำเภอพนา และอำเภอหัวตะพาน ประกอบด้วยลำห้วยสาขา ๓๖ ลำห้วย ขนาดความกว้าง โดยประมาณระหว่าง ๑๒-๑๕ เมตร มีความยาวของลำห้วยเป็นระยะทาง ๓๐๖ กิโลเมตร มีปริมาณน้ำตลอดลำห้วยโดยเฉลี่ย ๗,๓๔๔,๐๐๐ ลบ.ม. การไหลของน้ำระยะเวลา ๖ เดือน ระหว่างเดือนมิถุนายน-พฤศจิกายน ระดับน้ำต่ำสุด ๐-๔๐ เซนติเมตร และสูงสุด ๑๐๐-๓๐๐ เซนติเมตร

๓. ลำเซบาย พื้นที่ลุ่มน้ำลำเซบาย ครอบคลุมพื้นที่อำเภอเมือง อำเภอหัวตะพาน และอำเภอ เสนางคนิคม ประกอบด้วยลำห้วยสาขา ๓๐ ลำห้วย ขนาดความกว้างระหว่าง ๑๒-๑๕ เมตร มีความยาว ระยะทาง ๒๔๓ กิโลเมตร มีปริมาณน้ำตลอดลำห้วยโดยเฉลี่ย ๕,๘๓๒,๐๐๐ ลบ.ม. การไหลของน้ำ ระยะเวลา ๖ เดือน ระหว่างเดือน มิถุนายน-พฤศจิกายน ระดับน้ำต่ำสุด ๐-๔๐ เซนติเมตร และสูงสุด ๑๐๐-๓๐๐ เซนติเมตร

## ส่วนที่ ๒

# ยุทธศาสตร์องค์กรปกครองส่วนท้องถิ่น

### ๑. ความสัมพันธ์ระหว่างแผนพัฒนาระดับมหภาค

ในการจัดทำแผนพัฒนาท้องถิ่น (พ.ศ. ๒๕๖๖ – ๒๕๗๐) ของเทศบาลเมืองอำนาจเจริญ นอกจากการคำนึงถึงอำนาจหน้าที่ในการบริหารราชการตามที่กฎหมายกำหนดแล้ว ยังได้คำนึงถึงความสอดคล้องกับแนวทางในการพัฒนาระดับมหภาค ซึ่งมีสาระสำคัญ ดังนี้

#### ๑.๑ แผนยุทธศาสตร์ชาติ ๒๐ ปี (พ.ศ. ๒๕๖๑ – ๒๕๘๐)

วิสัยทัศน์

“ประเทศไทยมีความมั่นคง มั่งคั่ง ยั่งยืน เป็นประเทศพัฒนาแล้ว ด้วยการพัฒนาตามปรัชญาของเศรษฐกิจพอเพียง”

กรอบแนวทางที่สำคัญของยุทธศาสตร์ชาติระยะ ๒๐ ปี ประกอบด้วย ๖ ยุทธศาสตร์ได้แก่

#### ๑.๑ ยุทธศาสตร์ชาติด้านความมั่นคง

มีเป้าหมายการพัฒนาที่สำคัญ คือ ประเทศชาติมั่นคงประชาชนมีความสุข เน้นการบริหารจัดการสภาวะแวดล้อมของประเทศให้มีความมั่นคง ปลอดภัย เอกराชอธิปไตย และมีความสงบเรียบร้อยในทุกระดับ ตั้งแต่ระดับชาติ สังคม ชุมชน มุ่งเน้นการพัฒนาคน เครื่องมือเทคโนโลยี และระบบฐานข้อมูลขนาดใหญ่ให้มีความพร้อมสามารถรับมือกับภัยคุกคามและภัยพิบัติได้ทุกรูปแบบ และทุกระดับความรุนแรง ควบคู่ไปกับการป้องกันและแก้ไขปัญหาด้านความมั่นคงที่มีอยู่ในปัจจุบัน และที่อาจจะเกิดขึ้นในอนาคต ใช้กลไกการแก้ไขปัญหาแบบบูรณาการทั้งกับส่วนราชการ ภาคเอกชน ประชาสังคมและองค์กรที่ไม่ใช่รัฐ รวมถึงประเทศเพื่อนบ้านและมิตรประเทศทั่วโลกบนพื้นฐานของหลักธรรมาภิบาล เพื่อเอื้ออำนวยประโยชน์ต่อการดำเนินการของยุทธศาสตร์ชาติด้านอื่น ๆ ให้สามารถขับเคลื่อนไปได้ตามทิศทางและเป้าหมายที่กำหนด

#### ๑.๒ ยุทธศาสตร์ชาติด้านการสร้างความสามารถในการแข่งขัน

มีเป้าหมายการพัฒนาที่มุ่งเน้นการยกระดับศักยภาพของประเทศในหลากหลายมิติ บนพื้นฐานแนวคิด ๓ ประการ ได้แก่ (๑) “ต่อยอดอดีต” โดยมองกลับไปที่รากเหง้าทางเศรษฐกิจ อัตลักษณ์ วัฒนธรรม ประเพณี วิถีชีวิต และจุดเด่นทางทรัพยากรธรรมชาติที่หลากหลาย รวมทั้งความได้เปรียบเชิงเปรียบเทียบของประเทศในด้านอื่น ๆ นำมาประยุกต์ผสมผสานกับเทคโนโลยีและนวัตกรรม เพื่อให้สอดคล้องกับบริบทของเศรษฐกิจและสังคมโลกสมัยใหม่ (๒) “ปรับปัจจุบัน” เพื่อปูทางสู่อนาคต ผ่านการพัฒนาโครงสร้างพื้นฐานของประเทศในมิติต่าง ๆ ทั้งโครงข่ายระบบคมนาคมและขนส่ง โครงสร้างพื้นฐานวิทยาศาสตร์ เทคโนโลยี และดิจิทัล และการปรับสภาพแวดล้อมให้เอื้อต่อการพัฒนาอุตสาหกรรมและบริการอนาคต และ (๓) “สร้างคุณค่าใหม่ในอนาคต” ด้วยการเพิ่มศักยภาพของผู้ประกอบการ พัฒนาคู่มือใหม่ รวมถึงปรับปรุงแบบธุรกิจ เพื่อตอบสนองต่อความต้องการของตลาด ผสมผสานกับยุทธศาสตร์ที่รองรับอนาคต บนพื้นฐานของการต่อยอดอดีตและปรับปัจจุบัน พร้อมทั้งการส่งเสริมและสนับสนุนจากภาครัฐให้ประเทศไทยสามารถสร้างฐานรายได้และการจ้างงานใหม่ ขยายโอกาสทางการค้าและการลงทุนในเวทีโลก ควบคู่ไปกับการยกระดับรายได้และการกินดีอยู่ดี รวมถึงการเพิ่มขึ้นของคนชั้นกลาง และลดความเหลื่อมล้ำของคนในประเทศได้ในคราวเดียวกัน

### ๑.๓ ยุทธศาสตร์ชาติด้านการพัฒนาและเสริมสร้างศักยภาพทรัพยากรมนุษย์

มีเป้าหมายการพัฒนาที่สำคัญเพื่อพัฒนาคนในทุกมิติและในทุกช่วงวัยให้เป็นคนดี เก่ง และมีคุณภาพ โดยคนไทยมีความพร้อมทั้งกาย ใจ สติปัญญา มีพัฒนาการที่รอบด้านและมีสุขภาวะที่ดีในทุกช่วงวัย มีจิตสาธารณะรับผิดชอบต่อสังคมและผู้อื่น มัธยัสถ์ อดออม โอบอ้อมอารี มีวินัย รักษาศีลธรรม และเป็นพลเมืองดีของชาติมีหลักคิดที่ถูกต้อง มีทักษะที่จำเป็นในศตวรรษที่ ๒๑ มีทักษะสื่อสารภาษาอังกฤษและภาษาที่สามและอนุรักษ์ภาษาท้องถิ่น มีนิสัย รักการเรียนรู้และการพัฒนาตนเองอย่างต่อเนื่องตลอดชีวิต สู่การเป็นคนไทยที่มีทักษะสูงเป็นนวัตกรรม นักคิด ผู้ประกอบการ เกษตรกรยุคใหม่และอื่น ๆ โดยมีสัมมาชีพตามความถนัดของตนเอง

### ๑.๔ ยุทธศาสตร์ชาติด้านการสร้างโอกาสและความเสมอภาคทางสังคม

มีเป้าหมายการพัฒนาที่สำคัญที่ให้ความสำคัญกับการดึงเอาพลังของภาคส่วนต่าง ๆ ทั้งภาคเอกชน ประชาสังคม ชุมชนท้องถิ่นมาร่วมขับเคลื่อน โดยการสนับสนุนการรวมตัวของประชาชนในการร่วมคิดร่วมทำเพื่อส่วนรวม การกระจายอำนาจและความรับผิดชอบไปสู่กลไกบริหารราชการแผ่นดินในระดับท้องถิ่น การเสริมสร้างความเข้มแข็งของชุมชนในการจัดการตนเอง และการเตรียมความพร้อมของประชากรไทยทั้งในมิติสุขภาพ เศรษฐกิจ สังคมและสภาพแวดล้อมให้เป็นประชากรที่มีคุณภาพ สามารถพึ่งตนเองและทำประโยชน์แก่ครอบครัว ชุมชน และสังคมให้นานที่สุด โดยรัฐให้หลักประกันการเข้าถึงบริการและสวัสดิการที่มีคุณภาพอย่างเป็นธรรมและทั่วถึง

### ๑.๕ ยุทธศาสตร์ชาติด้านการสร้างการเติบโตบนคุณภาพชีวิตที่เป็นมิตรต่อสิ่งแวดล้อม

มีเป้าหมาย การพัฒนาที่สำคัญเพื่อนำไปสู่การบรรลุเป้าหมายการพัฒนาที่ยั่งยืนในทุกมิติ ทั้งด้านสังคม เศรษฐกิจ สิ่งแวดล้อม ธรรมาภิบาล และความเป็นหุ้นส่วนความร่วมมือระหว่างกันทั้งภายในและภายนอกประเทศอย่างบูรณาการ ใช้พื้นที่เป็นตัวตั้งในการกำหนดกลยุทธ์และแผนงาน และการให้ทุกฝ่ายที่เกี่ยวข้องได้เข้ามามีส่วนร่วม ในแบบทางตรงให้มากที่สุดเท่าที่จะเป็นไปได้ โดยเป็นการดำเนินการบนพื้นฐานการเติบโตร่วมกัน ไม่ว่าจะทางเศรษฐกิจ สิ่งแวดล้อม และคุณภาพชีวิต โดยให้ความสำคัญกับการสร้างสมดุลทั้ง ๓ ด้าน อันจะนำไปสู่ความยั่งยืนเพื่อคนรุ่นต่อไปอย่างแท้จริง

### ๑.๖ ยุทธศาสตร์ชาติด้านการปรับสมดุลและพัฒนาระบบการบริหารจัดการภาครัฐ

มีเป้าหมาย การพัฒนาที่สำคัญเพื่อปรับเปลี่ยนภาครัฐที่ยึดหลัก “ภาครัฐของประชาชนเพื่อประชาชนและประโยชน์ส่วนรวม” โดยภาครัฐต้องมีขนาดที่เหมาะสมกับบทบาทภารกิจ แยกแยะบทบาทหน่วยงานของรัฐที่ทำหน้าที่ ในการกำกับหรือในการให้บริการในระบบเศรษฐกิจที่มีการแข่งขัน มีสมรรถนะสูง ยึดหลักธรรมาภิบาล ปรับวัฒนธรรมการทำงานให้มุ่งผลสัมฤทธิ์และผลประโยชน์ส่วนรวม มีความทันสมัย และพร้อมที่จะปรับตัว ให้ทันต่อการเปลี่ยนแปลงของโลกอยู่ตลอดเวลา โดยเฉพาะอย่างยิ่งการนำนวัตกรรม เทคโนโลยีข้อมูลขนาดใหญ่ ระบบการทำงานที่เป็นดิจิทัลเข้ามาประยุกต์ใช้อย่างคุ้มค่า และปฏิบัติงานเทียบได้กับมาตรฐานสากล รวมทั้ง มีลักษณะเปิดกว้าง เชื่อมโยงถึงกันและเปิดโอกาสให้ทุกภาคส่วนเข้ามามีส่วนร่วมเพื่อตอบสนองความต้องการ ของประชาชนได้อย่างสะดวก รวดเร็ว และโปร่งใส โดยทุกภาคส่วนในสังคมต้องร่วมกันปลูกฝังค่านิยม ความซื่อสัตย์สุจริต ความมัธยัสถ์ และสร้างจิตสำนึกในการปฏิเสธไม่ยอมรับการทุจริตประพฤติมิชอบอย่างสิ้นเชิง นอกจากนี้กฎหมายต้องมีความชัดเจน มีเพียงเท่าที่จำเป็น มีความทันสมัย มีความเป็นสากลมีประสิทธิภาพ และนำไปสู่การลดความเหลื่อมล้ำและเอื้อต่อการพัฒนา โดยกระบวนการยุติธรรมมีการบริหารที่มีประสิทธิภาพ เป็นธรรมไม่เลือกปฏิบัติและการอำนวยความสะดวกตามหลักนิติธรรม

## ๑.๒ แผนพัฒนาเศรษฐกิจและสังคมแห่งชาติ ฉบับที่ ๑๓

แผนพัฒนาเศรษฐกิจและสังคมแห่งชาติ ฉบับที่ ๑๓ มีจุดมุ่งหมายสูงสุดเพื่อขับเคลื่อนการพัฒนาประเทศให้สามารถบรรลุผล ตามเป้าหมายการพัฒนาระยะยาวที่กำหนดไว้ในยุทธศาสตร์ชาติ โดยมุ่งหวังให้แผนพัฒนาเศรษฐกิจและสังคมแห่งชาติ ฉบับที่ ๑๓ (พ.ศ. ๒๕๖๖ – ๒๕๗๐) ทำหน้าที่เป็นกลไกในการขับเคลื่อนที่มีลำดับความสำคัญสูงต่อการพัฒนาประเทศใน ระยะ ๕ ปีและเพื่อผลักดันให้ประเทศสามารถก้าวข้ามความท้าทายต่าง ๆ เพื่อขับเคลื่อนสู่ความเจริญเติบโตที่ ทุกภาคส่วนได้รับประโยชน์อย่างเท่าเทียมกัน โดยแผนพัฒนาเศรษฐกิจและสังคมแห่งชาติ ฉบับที่ ๑๓ ได้กำหนดทิศทางและ เป้าหมายของการพัฒนาบนพื้นฐานของหลักการและแนวคิดที่สำคัญ ๔ ประการ ได้แก่

๑. หลักปรัชญาของเศรษฐกิจพอเพียง โดยการสืบสาน รักษา ต่อยอดการพัฒนาตามหลักปรัชญา ของเศรษฐกิจพอเพียง ซึ่งตั้งอยู่บนพื้นฐานของความพอประมาณ ความมีเหตุผล การสร้างภูมิคุ้มกันที่ดี ควบคู่กับการใช้เงื่อนไข ๒ ประการเพื่อกำกับการกำหนดทิศทางและประเด็นการพัฒนาในส่วนต่าง ๆ ได้แก่ เงื่อนไขความรู้โดยการใช้องค์ความรู้ทางวิชาการที่รอบด้าน และเงื่อนไขคุณธรรม โดยยึดถือผลประโยชน์ ของประชาชนและความเป็นธรรมในทุกมิติของสังคม

๒. แนวคิด Resilience ซึ่งเป็นแนวคิดที่มุ่งเน้นการลดความเปราะบางต่อความเปลี่ยนแปลงอันประกอบด้วย การพัฒนาความสามารถใน ๓ ระดับ ได้แก่

(๑) การพร้อมรับ (Cope) หมายถึง ความสามารถ ในการบริหารจัดการภายใต้สภาวะวิกฤติให้สามารถ ยืนหยัดและต้านทานความยากลำบาก รวมถึงฟื้นคืนกลับ สู่สภาวะปกติได้อย่างรวดเร็ว

(๒) การปรับตัว (Adapt) หมายถึง การปรับทิศทาง รูปแบบ และแนวทางการ พัฒนาให้สอดคล้องกับความเปลี่ยนแปลง พร้อมกระจายความเสี่ยงและปรับตัวอย่างเท่าทันเพื่อแสวงหา ประโยชน์จากสิ่งที่เกิดขึ้น

(๓) การเปลี่ยนแปลงเพื่อพร้อมเติบโตอย่างยั่งยืน (Transform) หมายถึง การเปลี่ยนแปลงเชิงโครงสร้าง และปัจจัยพื้นฐานให้สอดคล้องกับความเปลี่ยนแปลง

๓. เป้าหมายการพัฒนายั่งยืนของสหประชาชาติซึ่งอยู่บนพื้นฐานของแนวคิด “ไม่ทิ้งใครไว้ข้างหลัง” โดยมุ่งเสริมสร้างคุณภาพชีวิตที่ดีให้กับประชาชนทุกกลุ่ม ทั้งในมิติของการมีปัจจัยที่จำเป็น สำหรับการดำรงชีวิตขั้นพื้นฐานที่เพียงพอ การมีสภาพแวดล้อมที่ดี การมีปัจจัยสนับสนุนให้มีสุขภาพที่สมบูรณ์ ทั้งทางร่างกายและจิตใจ การมีโอกาสที่จะใช้ศักยภาพของตนในการสร้างความเป็นอยู่ที่ดี รวมถึงการมุ่งส่งต่อ ทรัพยากรธรรมชาติและสิ่งแวดล้อมที่ดีไปยังคนรุ่นต่อไป

๔. โมเดลเศรษฐกิจ BCG ซึ่งเป็นแนวคิดการพัฒนาเศรษฐกิจใน ๓ รูปแบบควบคู่กัน ได้แก่ เศรษฐกิจชีวภาพ เศรษฐกิจหมุนเวียน และเศรษฐกิจสีเขียว โดยอาศัยฐานศักยภาพและความเข้มแข็งของ ประเทศอันประกอบด้วย ความหลากหลายทางชีวภาพและความหลากหลายทางวัฒนธรรม พร้อมกับการใช้ ประโยชน์จากองค์ความรู้ทางด้านวิทยาศาสตร์ เทคโนโลยี และนวัตกรรมในการสร้างมูลค่าเพิ่ม เพื่อผลักดันให้ประเทศมีการเจริญเติบโตทางเศรษฐกิจอย่างยั่งยืน และสามารถกระจายรายได้ โอกาส และ ความมั่งคั่งได้อย่างทั่วถึง นอกจากนี้ การจัดทำแผนพัฒนาเศรษฐกิจและสังคมแห่งชาติ ฉบับที่ ๑๓ ยังคำนึงถึงเงื่อนไขและข้อจำกัดของการพัฒนาประเทศที่ สืบเนื่องมาจากการแพร่ระบาดของโรคโควิด-๑๙ รวมทั้งปัจจัยต่าง ๆ ที่เกี่ยวข้องทั้งทางตรงและทางอ้อม ซึ่งจะส่งผลให้บริบทของประเทศและของโลกเปลี่ยนแปลงไปในอนาคต

## หมุดหมายการพัฒนา

เป้าหมายหลักไปสู่ภาพของการขับเคลื่อนที่ชัดเจนในลักษณะของวาระการพัฒนา (Agenda) ที่เอื้อให้เกิดการทำงานร่วมกันของหลายหน่วยงานและหลายภาคส่วนในการผลักดันการพัฒนาในเรื่องใดเรื่องหนึ่งให้เกิดผลได้อย่างเป็นรูปธรรม แผนพัฒนาเศรษฐกิจและสังคมแห่งชาติ ฉบับที่ ๑๓ จึงได้กำหนดหมุดหมายการพัฒนา จำนวน ๑๓ ประการ ซึ่งเป็นการบ่งบอกถึงสิ่งที่ประเทศไทยปรารถนาจะ “เป็น” มุ่งหวังจะ “มี” หรือต้องการจะ “ขจัด” เพื่อสะท้อนประเด็นการพัฒนาที่มีลำดับความสำคัญสูงต่อการพลิกโฉมประเทศไทยสู่ “สังคมก้าวหน้า เศรษฐกิจสร้างมูลค่าอย่างยั่งยืน” และการบรรลุเป้าหมายหลักในช่วงระยะเวลา ๕ ปี ของแผนพัฒนาเศรษฐกิจและสังคมแห่งชาติ ฉบับที่ ๑๓ โดยหมุดหมายการพัฒนาทั้ง ๑๓ ประการ มีที่มาจากการประเมินโอกาสและความเสี่ยงของไทยในการพัฒนา ประเทศภายใต้กรอบของยุทธศาสตร์ชาติ ซึ่งได้มีการพิจารณาถึงแนวโน้มการเปลี่ยนแปลงระดับโลก สถานการณ์การแพร่ระบาดของโรคโควิด-๑๙ รวมถึงผลการพัฒนาในประเทศในระยะเวลาที่ผ่านมา ทั้งนี้ หมุดหมายการพัฒนาที่กำหนดขึ้นเป็นประเด็นที่มีลักษณะเชิงบูรณาการ ซึ่งสามารถนำไปสู่การ พัฒนาทั้งในด้านเศรษฐกิจ สังคม ทรัพยากรธรรมชาติและสิ่งแวดล้อมไปพร้อม ๆ กันทำให้หมุดหมายแต่ละประการสามารถสนับสนุนเป้าหมายหลักได้มากกว่าหนึ่งข้อ โดยหมุดหมายทั้ง ๑๓ ประการ แบ่งออกได้เป็น ๔ มิติ ดังนี้

### ๑. มิติภาคการผลิตและบริการเป้าหมาย

- หมุดหมายที่ ๑ ไทยเป็นประเทศชั้นนำด้านสินค้าเกษตรและเกษตรแปรรูปมูลค่าสูง
- หมุดหมายที่ ๒ ไทยเป็นจุดหมายของการท่องเที่ยวที่เน้นคุณภาพและความยั่งยืน
- หมุดหมายที่ ๓ ไทยเป็นฐานการผลิตยานยนต์ไฟฟ้าที่สำคัญของโลก
- หมุดหมายที่ ๔ ไทยเป็นศูนย์กลางทางการแพทย์และสุขภาพมูลค่าสูง
- หมุดหมายที่ ๕ ไทยเป็นประตูการค้าการลงทุนและยุทธศาสตร์ทางโลจิสติกส์ที่สำคัญของภูมิภาค
- หมุดหมายที่ ๖ ไทยเป็นฐานการผลิตอุปกรณ์อิเล็กทรอนิกส์อัจฉริยะที่สำคัญของโลก

### ๒. มิติโอกาสและความเสมอภาคทางเศรษฐกิจและสังคม

- หมุดหมายที่ ๗ ไทยมีวิสาหกิจขนาดกลางและขนาดย่อมที่เข้มแข็ง มีศักยภาพสูง และสามารถแข่งขันได้
- หมุดหมายที่ ๘ ไทยมีพื้นที่และเมืองอัจฉริยะที่น่าอยู่ ปลอดภัย เด็บโตได้อย่างยั่งยืน
- หมุดหมายที่ ๙ ไทยมีความยากจนข้ามรุ่นลดลง และคนไทยทุกคนมีความคุ้มครองทางสังคมที่เพียงพอ เหมาะสม

### ๓. มิติความยั่งยืนของทรัพยากรธรรมชาติและสิ่งแวดล้อม

- หมุดหมายที่ ๑๐ ไทยมีเศรษฐกิจหมุนเวียนและสังคมคาร์บอนต่ำ
- หมุดหมายที่ ๑๑ ไทยสามารถลดความเสี่ยงและผลกระทบจากภัยธรรมชาติและ การเปลี่ยนแปลงสภาพภูมิอากาศ

### ๔. มิติปัจจัยผลักดันการพลิกโฉมประเทศ

- หมุดหมายที่ ๑๒ ไทยมีกำลังคนสมรรถนะสูง มุ่งเรียนรู้อย่างต่อเนื่อง ตอบโจทย์การพัฒนาแห่งอนาคต
- หมุดหมายที่ ๑๓ ไทยมีภาครัฐที่ทันสมัย มีประสิทธิภาพ และตอบโจทย์ประชาชน

แผนภาพ ความเชื่อมโยงระหว่างหมวดหมู่การพัฒนา กับ เป้าหมายหลัก

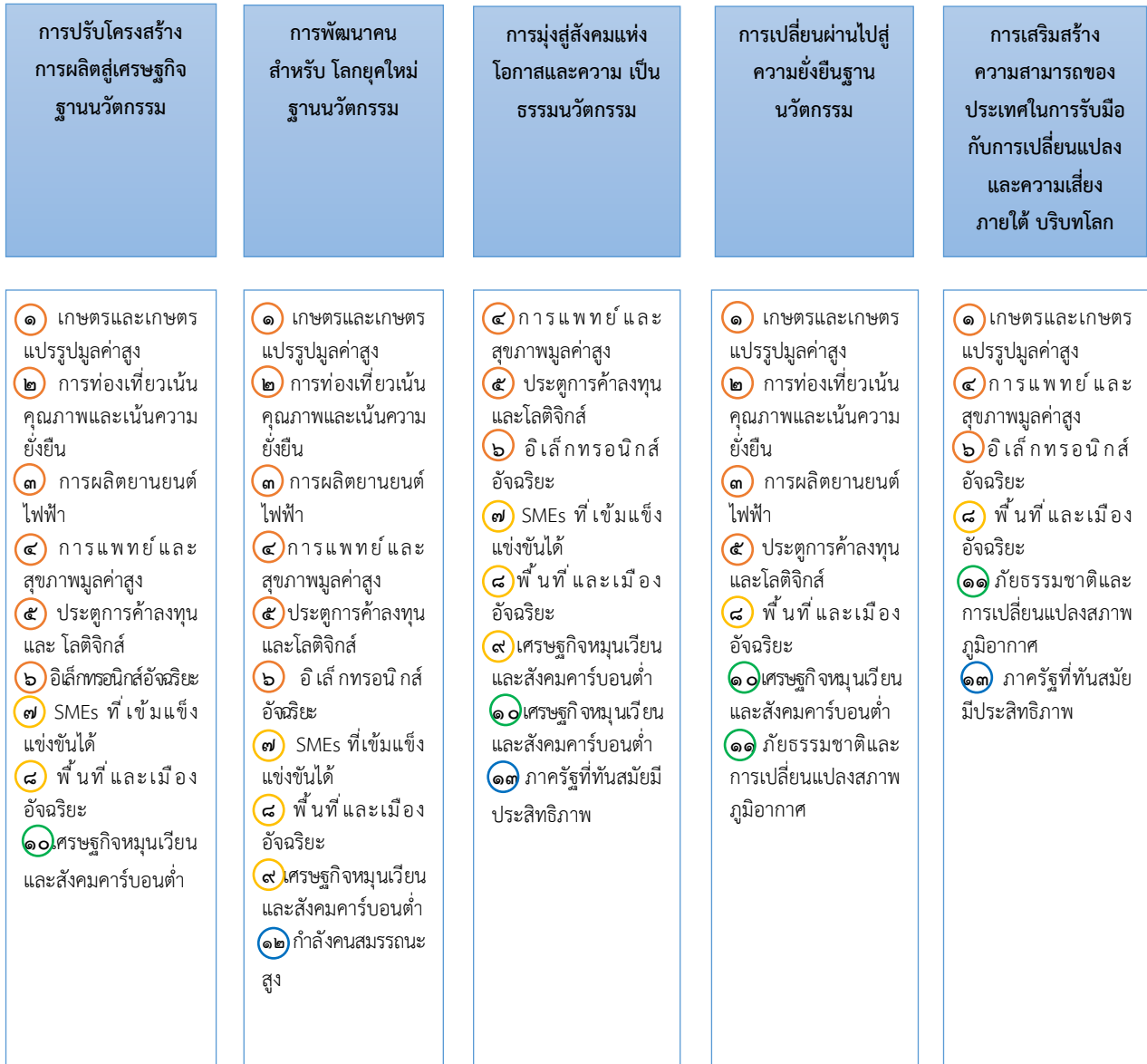

หมวดหมู่ที่ ๑ ไทยเป็นประเทศชั้นนำด้านสินค้าเกษตรและเกษตรแปรรูปมูลค่าสูง

๑. เป้าหมายการพัฒนา

๑.๑ ความเชื่อมโยงของหมวดหมู่กับเป้าหมายหลักของแผนพัฒนาเศรษฐกิจและสังคมแห่งชาติ ฉบับที่ ๑๓ และยุทธศาสตร์ชาติ หมวดหมู่ที่ ๑ ไทยเป็นประเทศชั้นนำด้านสินค้าเกษตรและเกษตรแปรรูปมูลค่าสูง มีความเชื่อมโยงกับเป้าหมายหลักของแผนพัฒนาเศรษฐกิจและสังคมแห่งชาติ ฉบับที่ ๑๓ ทั้ง ๕ เป้าหมาย ได้แก่

เป้าหมายที่ ๑) การปรับโครงสร้างภาค การผลิตและบริการสู่เศรษฐกิจฐานนวัตกรรม โดยยกระดับให้มีความสามารถในการแข่งขัน และเศรษฐกิจ ท้องถิ่นและผู้ประกอบการรายย่อยสามารถเชื่อมโยงกับห่วงโซ่มูลค่าของภาคการผลิตและบริการเป้าหมาย

เป้าหมายที่ ๒) การพัฒนาคนสำหรับโลกยุคใหม่ โดยสนับสนุนให้กำลังคนมีคุณภาพ สอดคล้องกับความต้องการ ของภาคการผลิตเป้าหมาย

## ๒. กลยุทธ์การพัฒนา

กลยุทธ์ที่ ๑ การประยุกต์ใช้เทคโนโลยีและนวัตกรรมแบบมุ่งเป้า เพื่อให้เกิดการยกระดับกระบวนการผลิตและสร้างมูลค่าเพิ่ม

กลยุทธ์ที่ ๒ การส่งเสริมการผลิตและการขยายตัวของตลาดสินค้าเกษตรและผลิตภัณฑ์เกษตรแปรรูปที่มีมูลค่าเพิ่มสูง อาทิ ผลผลิตเกษตรปลอดภัย สมุนไพรแปรรูป อาหารทางการแพทย์ อาหารทางเลือก อาหาร ฟังก์ชันพลังงาน วัสดุและเคมีชีวภาพ โปรตีนจากพืชและแมลง

กลยุทธ์ที่ ๓ การขยายผลรูปแบบเกษตรยั่งยืนที่เป็นมิตรกับสิ่งแวดล้อมและมีมูลค่าเพิ่มสูง จากแบบอย่างความสำเร็จในประเทศ เช่น เกษตรตามโมเดลเศรษฐกิจชีวภาพ เศรษฐกิจหมุนเวียน เศรษฐกิจสีเขียว เกษตรปลอดภัย วนเกษตร เกษตรอินทรีย์ ท่องเที่ยวเกษตร ประมงพื้นบ้าน การทำประมงถูกกฎหมาย และการปฏิบัติต่อแรงงานที่ถูกต้อง เป็นต้น

กลยุทธ์ที่ ๔ การพัฒนาระบบบริหารจัดการน้ำเพื่อการเกษตรให้มีความสมดุลระหว่างอุปสงค์และอุปทานรวมทั้งการใช้น้ำซ้ำ

กลยุทธ์ที่ ๕ การส่งเสริมให้เอกชนลงทุนพัฒนาตลาดกลางและตลาดออนไลน์สินค้าเกษตร รวมถึงสินค้ากลุ่มปศุสัตว์และประมง

กลยุทธ์ที่ ๖ การสนับสนุนระบบประกันภัยและรับรองคุณภาพมาตรฐานสินค้าเกษตรและสินค้าเกษตร แปรรูปที่เกษตรกรเข้าถึงได้

กลยุทธ์ที่ ๗ การพัฒนาประสิทธิภาพการบริหารจัดการฟาร์มและกิจกรรมหลังการเก็บเกี่ยว เพื่อลดต้นทุนและเพิ่มมูลค่าผลผลิตของเกษตรกร

กลยุทธ์ที่ ๘ การส่งเสริมให้เกษตรกรมีที่ดินทำกินและรักษาพื้นที่เกษตรกรรมที่เหมาะสมไว้เป็นฐานการผลิต การเกษตร

กลยุทธ์ที่ ๙ การพัฒนาฐานข้อมูลและคลังข้อมูลที่เกี่ยวข้องกับการเกษตร รวมทั้งผลักดันให้มีการใช้ข้อมูลอย่างมีประสิทธิภาพ

กลยุทธ์ที่ ๑๐ การพัฒนาให้เกิดระบบการบริหารจัดการเพื่อความมั่นคงทางด้านอาหาร

กลยุทธ์ที่ ๑๑ การยกระดับขีดความสามารถของเกษตรกรและสถาบันเกษตรกร

กลยุทธ์ที่ ๑๒ การพัฒนากลไกเพื่อเชื่อมโยงภาคีต่าง ๆ ทั้งภาคเอกชน ส่วนราชการ กลุ่มเกษตรกร และนักวิชาการในพื้นที่ ในการเป็นหุ้นส่วนทางเศรษฐกิจในการพัฒนาภาคเกษตรตลอดห่วงโซ่อุปทาน

## หมายเหตุที่ ๒ ไทยเป็นจุดหมายของการท่องเที่ยวที่เน้นคุณภาพและความยั่งยืน

### ๑. เป้าหมายการพัฒนา

๑.๑ ความเชื่อมโยงของจุดหมายกับเป้าหมายหลักของแผนพัฒนาฯ ฉบับที่ ๑๓ และยุทธศาสตร์ชาติ หมายเหตุที่ ๒ ไทยเป็นจุดหมายของการท่องเที่ยวที่เน้นคุณภาพและความยั่งยืน เชื่อมโยงกับ ยุทธศาสตร์ชาติด้านการสร้างขีดความสามารถในการแข่งขัน ที่มุ่งเน้นการสร้างหลากหลายด้านการท่องเที่ยว รักษาการเป็นจุดหมายปลายทางที่สำคัญของการท่องเที่ยวระดับโลกที่ดึงดูดนักท่องเที่ยวทุกระดับ และเพิ่มสัดส่วนของนักท่องเที่ยวที่มีคุณภาพสูง อีกทั้งยังเชื่อมโยงกับเป้าหมายหลักของแผนพัฒนาฯ ฉบับที่ ๑๓ ใน ๔ เป้าหมาย ได้แก่

เป้าหมายที่ ๑) การปรับโครงสร้างภาคการผลิตและบริการสู่เศรษฐกิจฐานนวัตกรรม โดยยกระดับให้ ภาคการท่องเที่ยวมีขีดความสามารถในการแข่งขันที่สูงขึ้น และส่งเสริมให้ผู้ประกอบการรายย่อยและชุมชน สามารถเชื่อมโยงกับห่วงโซ่มูลค่าได้

เป้าหมายที่ ๒) การพัฒนาคนสำหรับโลกยุคใหม่

เป้าหมายที่ ๓) การมุ่งสู่ สังคมแห่งโอกาสและความเป็นธรรม

เป้าหมายที่ ๔) การเปลี่ยนผ่านการผลิตและบริโภคไปสู่ความยั่งยืน โดยให้ความสำคัญกับการบริหารจัดการทรัพยากรอย่างมีประสิทธิภาพและยั่งยืน

๑.๒ เป้าหมาย ตัวชี้วัด และค่าเป้าหมายของการพัฒนาระดับมหุดม

เป้าหมายที่ ๑ การเปลี่ยนการท่องเที่ยวไทยเป็นการท่องเที่ยวคุณภาพสูงที่เชื่อมโยงกับอุตสาหกรรม และบริการที่มีศักยภาพอื่น

เป้าหมายที่ ๒ การปรับโครงสร้างการท่องเที่ยวให้พึ่งพานักท่องเที่ยวในประเทศและมีการกระจายโอกาสทางเศรษฐกิจมากขึ้น

เป้าหมายที่ ๓ การท่องเที่ยวไทยต้องมีการบริหารจัดการอย่างยั่งยืนในทุกมิติ

## ๒. กลยุทธ์การพัฒนา

กลยุทธ์ที่ ๑ การส่งเสริมการพัฒนากิจกรรม สินค้า และบริการ การท่องเที่ยวมูลค่าเพิ่มสูง

กลยุทธ์ที่ ๒ การส่งเสริมการพัฒนาและยกระดับการท่องเที่ยวที่มีศักยภาพรองรับนักท่องเที่ยวทั่วไป

กลยุทธ์ที่ ๓ การยกระดับบริการและการบริหารจัดการการท่องเที่ยวให้ได้มาตรฐานเป็นที่ยอมรับของตลาดสากล

กลยุทธ์ที่ ๔ การสนับสนุนการพัฒนาทักษะและศักยภาพของบุคลากรในภาคการท่องเที่ยว

กลยุทธ์ที่ ๕ การปรับปรุงกฎหมาย/กฎระเบียบ และขั้นตอนที่ล่าสมัยและเป็นอุปสรรคต่อการทำธุรกิจ และการขอใบอนุญาตของผู้ประกอบการรายย่อย เพื่อสร้างแรงจูงใจให้เกิดการพัฒนาไปสู่การท่องเที่ยวที่มีคุณภาพ และยั่งยืน

กลยุทธ์ที่ ๖ การพัฒนาระบบข้อมูลการท่องเที่ยวให้เป็นระบบการท่องเที่ยวอัจฉริยะ ที่นักท่องเที่ยวผู้ประกอบการ และภาครัฐสามารถเข้าถึงและใช้ประโยชน์ได้ง่าย

## หมุดหมายที่ ๓ ไทยเป็นฐานการผลิตยานยนต์ไฟฟ้าที่สำคัญของโลก

### ๑. เป้าหมายการพัฒนา

๑.๑ ความเชื่อมโยงของหมุดหมายกับเป้าหมายหลักของแผนพัฒนาฯ ฉบับที่ ๑๓ และยุทธศาสตร์ชาติ หมุดหมายที่ ๓ ไทยเป็นฐานการผลิตยานยนต์ไฟฟ้าที่สำคัญของโลกเชื่อมโยงกับเป้าหมายหลักของ แผนพัฒนาฯ ฉบับที่ ๑๓ ใน ๓ เป้าหมาย ประกอบด้วย

เป้าหมายที่ ๑) การปรับโครงสร้างภาคการผลิตและ บริการสู่เศรษฐกิจฐานนวัตกรรม โดยการยกระดับให้ขีดความสามารถในการแข่งขัน เศรษฐกิจท้องถิ่น และผู้ประกอบการรายย่อยสามารถเชื่อมโยงกับห่วงโซ่มูลค่า และประเทศไทยมีระบบนิเวศที่สนับสนุนการค้าการลงทุน และการพัฒนานวัตกรรม

เป้าหมายที่ ๒) การพัฒนาคนสำหรับโลกยุคใหม่ โดยมุ่งพัฒนาให้คนไทยมีทักษะ ที่จำเป็นสำหรับโลกยุคใหม่ และมีคุณลักษณะตามบรรทัดฐานที่ดีของสังคม สอดคล้องกับความต้องการของ ภาคการผลิตเป้าหมาย และได้รับความคุ้มครองทางสังคมที่ส่งเสริมความมั่นคงในชีวิต และ

เป้าหมายที่ ๔) การเปลี่ยนผ่านการผลิตและบริโภคไปสู่ความยั่งยืน โดยการใช้ทรัพยากรธรรมชาติในการผลิตและบริโภคอย่างมี ประสิทธิภาพ ให้มีความสำคัญกับการจัดการปัญหามลพิษสำคัญด้วยวิธีการที่ยั่งยืน รวมทั้งการปล่อยก๊าซเรือนกระจกของประเทศมีแนวโน้มลดลง

หมุดหมายที่ ๓ ยังสอดคล้องกับยุทธศาสตร์ชาติด้านการพัฒนาศักยภาพทรัพยากร มนุษย์ที่มุ่งเน้นการพัฒนาศักยภาพคนตลอดช่วงชีวิตโดยในช่วงวัยแรงงาน มุ่งเน้นการยกระดับศักยภาพ ทักษะ และ สมรรถนะแรงงานอย่างต่อเนื่องสอดคล้องกับความต้องการของตลาดแรงงาน ทั้งนี้ หมุดหมายที่ ๓ ยังสอดคล้องกับ ยุทธศาสตร์ชาติด้านการสร้างการเติบโตบนคุณภาพชีวิตที่เป็นมิตรต่อสิ่งแวดล้อมที่มุ่งเน้นการส่งเสริมการบริโภค และการผลิตที่ยั่งยืน และการสร้างการเติบโตอย่างยั่งยืนบนสังคมที่เป็นมิตรต่อสภาพภูมิอากาศ โดยมุ่งเน้นการลดการปล่อยก๊าซเรือนกระจก และการสร้างสังคมคาร์บอนต่ำ

### ๑.๒ เป้าหมาย ตัวชี้วัด และค่าเป้าหมายของการพัฒนาระดับมหุดม

เป้าหมายที่ ๑ การสร้างอุปสงค์ของรถยนต์ไฟฟ้าประเภทต่าง ๆ เพื่อการใช้ในประเทศและส่งออก

เป้าหมายที่ ๒ ผู้ประกอบการเดิมสามารถปรับตัวไปสู่การผลิตยานยนต์ไฟฟ้าและมีการลงทุนเทคโนโลยียานยนต์ไฟฟ้าที่สำคัญภายในประเทศ

เป้าหมายที่ ๓ การสร้างความพร้อมของปัจจัยสนับสนุนอย่างเป็นระบบ

## ๒. กลยุทธ์การพัฒนา

- กลยุทธ์ที่ ๑ การส่งเสริมให้ผู้ใช้ยานยนต์ในภาคส่วนต่าง ๆ ปรับเปลี่ยนมาใช้ยานยนต์ไฟฟ้าเพิ่มมากขึ้น
- กลยุทธ์ที่ ๒ การสนับสนุนให้เกิดการขยายตัวของตลาดส่งออกยานยนต์ไฟฟ้า
- กลยุทธ์ที่ ๓ การกำหนดเป้าหมาย/แผน และดำเนินการเปลี่ยนผ่านอุตสาหกรรมยานยนต์เดิมไปสู่ยานยนต์ไฟฟ้า  
 อย่างเป็นระบบชัดเจนตลอดทั้งห่วงโซ่อุปทาน ในระยะ ๕ ปี
- กลยุทธ์ที่ ๔ การยกระดับขีดความสามารถของผู้ประกอบการไทยในการลงทุนผลิตยานยนต์ไฟฟ้า แบตเตอรี่  
 และชิ้นส่วนสำคัญ
- กลยุทธ์ที่ ๕ มาตรการสำหรับกลุ่มผู้ได้รับผลกระทบ
- กลยุทธ์ที่ ๖ การวิจัยพัฒนาเทคโนโลยีและนวัตกรรมที่เกี่ยวข้องกับยานยนต์ไฟฟ้าและยานยนต์ไร้คนขับ
- กลยุทธ์ที่ ๗ โครงสร้างพื้นฐานด้านพลังงานที่มีความพร้อมรองรับปริมาณการใช้งานยานยนต์ไฟฟ้าในอนาคตได้  
 อย่างเหมาะสมและเพียงพอ
- กลยุทธ์ที่ ๘ การปรับปรุงและจัดทำกฎระเบียบที่เกี่ยวข้องให้เอื้อกับการเติบโตของอุตสาหกรรมยานยนต์ไฟฟ้า  
 และให้ความสำคัญกับการบูรณาการการทำงานร่วมกันระหว่างรัฐและเอกชน
- กลยุทธ์ที่ ๙ การผลิตและพัฒนาทักษะแรงงานให้สอดคล้องกับความต้องการของอุตสาหกรรมยานยนต์ไฟฟ้า
- กลยุทธ์ที่ ๑๐ มาตรฐานด้านคุณสมบัติและความปลอดภัย
- กลยุทธ์ที่ ๑๑ การสนับสนุนเงินทุนให้กับผู้ประกอบการที่ลงทุนในอุตสาหกรรมยานยนต์พลังงานสะอาด

## หมุดหมายที่ ๔ ไทยเป็นศูนย์กลางทางการแพทย์และสุขภาพมูลค่าสูง

### ๑. เป้าหมายการพัฒนา

๑.๑ ความเชื่อมโยงของหมุดหมายกับเป้าหมายหลักของแผนพัฒนาฯ ฉบับที่ ๑๓ และยุทธศาสตร์ชาติ การ  
 พัฒนาประเทศไทยให้เป็นศูนย์กลางทางการแพทย์และสุขภาพสูงจะสอดคล้องกับเป้าหมายหลัก ๔ ประการของแผนพัฒนาฯ  
 ฉบับที่ ๑๓ ได้แก่

เป้าหมายที่ ๑) การปรับโครงสร้างภาคการผลิตและบริการ ส่งเสริมฐานนวัตกรรม โดยการใช้นวัตกรรม  
 ในการผลิตสินค้าและจัดบริการทางการแพทย์และสุขภาพ เพื่อสร้างมูลค่าเพิ่มทางเศรษฐกิจ

เป้าหมายที่ ๒) การพัฒนาคนสำหรับโลกยุคใหม่ที่มีสมรรถนะสูง ๕๖ ทางด้านการแพทย์และสาธารณสุข  
 เพื่อไม่ให้เป็นอุปสรรคต่อการยกระดับขีดความสามารถบริการทางการแพทย์ และสุขภาพ

เป้าหมายที่ ๓) การมุ่งสู่สังคมแห่งโอกาสและความเป็นธรรม ในการลดผลกระทบต่อการเข้าถึง บริการทาง  
 สาธารณสุขของคนไทย

เป้าหมายที่ ๕) การเสริมสร้างความสามารถของประเทศในการรับมือกับ การเปลี่ยนแปลงและความเสี่ยง  
 ภายใต้บริบทโลกใหม่ ในการวางแนวทางการพัฒนาระบบบริหารจัดการ ภาวะฉุกเฉินด้านสุขภาพและระบบบริการสุขภาพ  
 นอกจากนี้ ยังเชื่อมโยงกับยุทธศาสตร์ชาติที่สำคัญในด้านการสร้างความสามารถในการแข่งขัน ในประเด็นเป้าหมาย  
 ประเทศไทยมีขีดความสามารถในการแข่งขันสูงขึ้นไป กำหนดอุตสาหกรรมการแพทย์แบบครบวงจรเป็นอุตสาหกรรมและ  
 บริการแห่งอนาคตที่อาศัยความเชี่ยวชาญ ด้านการแพทย์ของไทย สร้างอุตสาหกรรมเกี่ยวเนื่องกับการพัฒนาอุตสาหกรรม  
 และบริการทางการแพทย์ การใช้เทคโนโลยีทางการแพทย์ใหม่ๆ ยกยกระดับการให้บริการทางการแพทย์อย่างมีคุณภาพ  
 ในระดับสากล รวมทั้ง เชื่อมโยงอุตสาหกรรมทางการแพทย์และบริการท่องเที่ยวเพื่อสุขภาพ และเชื่อมโยงกับยุทธศาสตร์ชาติ  
 ด้านการสร้างโอกาสและความเสมอภาคทางสังคมในประเด็นเป้าหมาย สร้างความเป็นธรรมและลด ความเหลื่อมล้ำในทุกมิติ  
 ที่มุ่งเน้นการสร้างความเป็นธรรมในการเข้าถึงบริการสาธารณสุข

๑.๒ เป้าหมาย ตัวชี้วัด และค่าเป้าหมายของการพัฒนาระดับหมุดหมาย

เป้าหมายที่ ๑ ไทยมีศักยภาพในการสร้างมูลค่าทางเศรษฐกิจจากสินค้าและบริการสุขภาพ

เป้าหมายที่ ๒ องค์กรความรู้ด้านการแพทย์และสาธารณสุขมีศักยภาพ เอื้อต่อการสร้างมูลค่าเพิ่มในสินค้าและ  
 บริการทางสุขภาพ

เป้าหมายที่ ๓ ประชาชนไทยได้รับความเป็นธรรมในการเข้าถึงบริการสุขภาพ

เป้าหมายที่ ๔ ระบบบริหารจัดการภาวะฉุกเฉินด้านสุขภาพมีความพร้อมรองรับภัยคุกคามสุขภาพ

## ๒. กลยุทธ์การพัฒนา

กลยุทธ์ที่ ๑ การส่งเสริมบริการทางการแพทย์ที่มีศักยภาพในการสร้างมูลค่าทางเศรษฐกิจ

กลยุทธ์ที่ ๒ การผลักดันให้ประเทศไทยเป็นศูนย์กลางบริการเพื่อส่งเสริมสุขภาพระดับโลก

กลยุทธ์ที่ ๓ การสร้างมูลค่าเพิ่มให้อุตสาหกรรมทางการแพทย์และสุขภาพ

กลยุทธ์ที่ ๔ การสร้างเสริมขีดความสามารถทางวิชาการด้านการศึกษา วิจัย และเทคโนโลยีทางการแพทย์

กลยุทธ์ที่ ๕ การบริหารจัดการระบบบริการสุขภาพบนพื้นฐานความสมดุลทางเศรษฐกิจและสุขภาพของคนไทย

กลยุทธ์ที่ ๖ การยกระดับศักยภาพพระบบบริหารจัดการภาวะฉุกเฉินด้านสาธารณสุขเพื่อลดผลกระทบต่อบริการทางเศรษฐกิจและสุขภาพ

## หมวดหมายที่ ๕ ไทยเป็นประตูการค้าการลงทุนและยุทธศาสตร์ทางโลจิสติกส์ที่สำคัญของภูมิภาค

### ๑. เป้าหมายการพัฒนา

๑.๑ ความเชื่อมโยงของหมวดหมายกับเป้าหมายหลักของแผนพัฒนาฯ ฉบับที่ ๑๓ และยุทธศาสตร์ชาติ หมวดหมายที่ ๕ ไทยเป็นประตูการค้าการลงทุนและยุทธศาสตร์ทางโลจิสติกส์ที่สำคัญของประเทศ มีความเชื่อมโยงกับเป้าหมายหลักของแผนพัฒนาฯ ฉบับที่ ๑๓ ได้แก่

เป้าหมายที่ ๑) การปรับโครงสร้าง ภาคการผลิตและบริการสู่เศรษฐกิจฐานนวัตกรรม

เป้าหมายที่ ๒) การพัฒนาคนสำหรับโลกยุคใหม่

เป้าหมายที่ ๓) การมุ่งสู่สังคมแห่งโอกาสและความเป็นธรรม

เป้าหมายที่ ๔) การเปลี่ยนผ่านการผลิตและบริโภคไปสู่ความยั่งยืน โดยทำให้ประเทศไทยมีระบบนิเวศที่สนับสนุนการค้าการลงทุนสามารถเป็นฐานการค้าการลงทุน ที่สำคัญของภูมิภาค เพิ่มผลิตภาพและโอกาสของผู้ประกอบการไทยให้สามารถเชื่อมโยงกับห่วงโซ่มูลค่าระดับ ภูมิภาคและระดับโลกและยกระดับขีดความสามารถในการแข่งขันของประเทศทั้งภาคการผลิตและบริการสำคัญ ซึ่งมีความสอดคล้องกับยุทธศาสตร์ชาติ

ภายใต้รัฐธรรมนูญแห่งราชอาณาจักรไทย พ.ศ. ๒๕๖๐ ในยุทธศาสตร์ชาติ ด้านความมั่นคง ในมิติความร่วมมือทางการพัฒนากับประเทศเพื่อนบ้าน ภูมิภาค โลก รวมถึงองค์กรภาครัฐ และที่มีใช้ภาครัฐ รวมทั้งยุทธศาสตร์ชาติ ด้านการสร้างขีดความสามารถในการแข่งขัน ในมิติการพัฒนาอุตสาหกรรม และบริการแห่งอนาคต การพัฒนาโครงสร้างพื้นฐานเชื่อมโยงไทย เชื่อมโลก ที่มุ่งเน้นเชื่อมโยงโครงข่ายคมนาคมและ บริการโลจิสติกส์อย่างไร้รอยต่อ และการรักษาและเสริมเสถียรภาพทางเศรษฐกิจมหภาค ที่มุ่งเน้นการเชื่อมโยง การค้าการลงทุนของไทยกับต่างประเทศและขยายความร่วมมือทางการค้าการลงทุน และยุทธศาสตร์ชาติด้าน การสร้างการเติบโตบนคุณภาพชีวิตที่เป็นมิตรต่อสิ่งแวดล้อม ในมิติ การสร้างการเติบโตอย่างยั่งยืนบนสังคมที่เป็น มิตรต่อสภาพภูมิอากาศ ที่มุ่งเน้นการลดการปล่อยก๊าซเรือนกระจกและสร้างสังคมคาร์บอนต่ำ

ในขณะเดียวกัน ยังมีความเชื่อมโยงกับแผนแม่บทภายใต้ยุทธศาสตร์ชาติในประเด็นสำคัญ ได้แก่

๑) การต่างประเทศ ในการขยายความร่วมมือในด้านเศรษฐกิจ การค้า การคมนาคม และทรัพยากรมนุษย์ ทั้งในระดับทวิภาคีและพหุภาคีกับนานาชาติโดยเฉพาะในกลุ่มอนุภูมิภาคและภูมิภาคเอเชีย

๒) อุตสาหกรรมและ บริการแห่งอนาคต ที่ให้ความสำคัญกับการพัฒนาต่อยอดอุตสาหกรรมเป้าหมายของประเทศไปสู่อุตสาหกรรม อนาคตที่เติบโตเป็นเสาหลักของเศรษฐกิจไทยและการสร้างสภาพแวดล้อม ที่เอื้ออำนวยต่อการพัฒนาของอุตสาหกรรมและบริการ

๓) โครงสร้างพื้นฐาน ระบบโลจิสติกส์ และดิจิทัล โดยมุ่งเน้นการขยายขีดความสามารถ พัฒนาคุณภาพและประสิทธิภาพของโครงสร้างพื้นฐานด้านคมนาคมและระบบโลจิสติกส์ เพื่อยกระดับผลิตภาพ ของภาคการผลิตและบริการ ลดต้นทุนการผลิตและบริการที่แข่งขันได้ในระดับสากล สนับสนุนให้เกิด ความเชื่อมโยงกับอนุภูมิภาคและภูมิภาคอย่างเป็นระบบ

๔) การเติบโตอย่างยั่งยืน โดยมุ่งเน้น ๖๗ การลดการปล่อยก๊าซเรือนกระจกใช้ประโยชน์และสร้างการเติบโตบนฐานทรัพยากรธรรมชาติและสิ่งแวดล้อม และการลงทุนที่เป็นมิตรต่อสภาพภูมิอากาศในการพัฒนาโครงสร้างพื้นฐานของภาครัฐและภาคเอกชน

๑.๒ เป้าหมาย ตัวชี้วัด และค่าเป้าหมายของการพัฒนาระดับมหุดมหมาย

เป้าหมายที่ ๑ ไทยเป็นประตูการค้าการลงทุนในภูมิภาค

เป้าหมายที่ ๒ ไทยเป็นห่วงโซ่อุปทานของภูมิภาค

เป้าหมายที่ ๓ ไทยเป็นประตูและทางเชื่อมโครงข่ายคมนาคมและโลจิสติกส์ของภูมิภาค

## ๒. กลยุทธ์การพัฒนา

กลยุทธ์ที่ ๑ การสร้างจุดยืนของไทยภายใต้บริบทโลกใหม่

กลยุทธ์ที่ ๒ การพัฒนาโครงสร้างพื้นฐานและปัจจัยสนับสนุนเพื่อเป็นประตูการค้าการลงทุนและฐานเศรษฐกิจสำคัญของภูมิภาค

กลยุทธ์ที่ ๓ การผลักดันการลงทุนเพื่อปรับโครงสร้างอุตสาหกรรมเป้าหมายสู่ไทยแลนด์ ๔.๐

## หมวดหมู่ที่ ๖ ไทยเป็นศูนย์กลางอุตสาหกรรมอิเล็กทรอนิกส์อัจฉริยะและอุตสาหกรรมดิจิทัล ของอาเซียน

### ๑. เป้าหมายการพัฒนา

๑.๑ ความเชื่อมโยงของหมวดหมู่กับเป้าหมายหลักของแผนพัฒนาฯ ฉบับที่ ๑๓ และยุทธศาสตร์ชาติ หมวดหมู่ที่ ๖ มุ่งตอบสนองต่อเป้าหมายหลักของแผนพัฒนาฯ ฉบับที่ ๑๓ จำนวน ๓ เป้าหมาย ได้แก่

เป้าหมายที่ ๑) การปรับโครงสร้างภาคการผลิตและบริการสู่เศรษฐกิจฐานนวัตกรรม โดยการพัฒนา ต่อยอดฐานอุตสาหกรรมอิเล็กทรอนิกส์ของประเทศไทยในปัจจุบันให้เป็นอุตสาหกรรมอิเล็กทรอนิกส์อัจฉริยะ ที่มุ่งเน้นการผลิตชิ้นส่วนประกอบที่สำคัญในห่วงโซ่อุปทานอาเซียน เป็นที่ต้องการของตลาดในอนาคต และมีมูลค่าสูง รวมถึงการพัฒนาความสามารถในการแข่งขันของอุตสาหกรรมดิจิทัล

เป้าหมายที่ ๒) การพัฒนาคนสำหรับโลกยุคใหม่ โดยการพัฒนากำลังคนที่มีทักษะที่สอดคล้องกับความต้องการของอุตสาหกรรมและบริการ ในอนาคต รวมถึงอุตสาหกรรมอิเล็กทรอนิกส์อัจฉริยะและอุตสาหกรรมและบริการดิจิทัลของประเทศ

เป้าหมายที่ ๕) การเสริมสร้างความสามารถของประเทศในการรับมือกับการเปลี่ยนแปลงและความเสี่ยงภายใต้ บริบทโลกใหม่ โดยการส่งเสริมการนำเทคโนโลยีดิจิทัลมาใช้ประโยชน์ในหลากหลายภาคส่วน

และหลากหลายมิติ ซึ่งมีความสอดคล้องกับเป้าหมายตามยุทธศาสตร์ชาติด้านความมั่นคง ในมิติการพัฒนาคน เครื่องมือ เทคโนโลยี และระบบฐานข้อมูลขนาดใหญ่ให้มีความพร้อมสามารถรับมือภัยคุกคาม ควบคู่กับการป้องกันและแก้ไขปัญหา ความมั่นคงและความปลอดภัยทางไซเบอร์ ยุทธศาสตร์ชาติด้านการสร้างความสามารถในการแข่งขัน ในมิติการพัฒนาอุตสาหกรรมและบริการแห่งอนาคตที่ให้ความสำคัญพัฒนาต่อยอดอุตสาหกรรมเป้าหมายของประเทศ ไปสู่อุตสาหกรรมอนาคตที่เติบโตเป็นเสาหลักของเศรษฐกิจไทยและการสร้างสภาพแวดล้อมที่เอื้ออำนวย ต่อการพัฒนาของอุตสาหกรรมและบริการ การพัฒนาโครงสร้างพื้นฐานด้านเทคโนโลยีที่มีคุณภาพ ครอบคลุม เพียงพอและเข้าถึงได้ทั้งในด้านพื้นที่และราคา และยุทธศาสตร์ชาติด้านการสร้างการเติบโตบนคุณภาพชีวิตที่เป็นมิตรต่อสิ่งแวดล้อม ในมิติการสร้างการเติบโตอย่างยั่งยืนบนสังคมที่เป็นมิตรต่อสภาพภูมิอากาศ โดยเป็นการใช้ประโยชน์จากความก้าวหน้าทางเทคโนโลยีในการประกอบธุรกิจและดำเนินชีวิต เพื่อลดการปล่อยก๊าซเรือนกระจกและสร้างสังคมคาร์บอนต่ำ

๑.๒ เป้าหมาย ตัวชี้วัด และค่าเป้าหมายของการพัฒนาระดับมหุดมหมาย

เป้าหมายที่ ๑ เศรษฐกิจดิจิทัลภายในประเทศมีการขยายตัวเพิ่มขึ้น

เป้าหมายที่ ๒ การส่งออกของอุตสาหกรรมอิเล็กทรอนิกส์อัจฉริยะของประเทศเพิ่มขึ้น

เป้าหมายที่ ๓ อุตสาหกรรมดิจิทัลและอุตสาหกรรมอิเล็กทรอนิกส์อัจฉริยะของประเทศมีความเข้มแข็งขึ้น

## ๒. กลยุทธ์การพัฒนา

กลยุทธ์ที่ ๑ การขับเคลื่อนสังคมและเศรษฐกิจไทยด้วยดิจิทัล

กลยุทธ์ที่ ๒ การพัฒนาต่อยอดฐานอุตสาหกรรมไฟฟ้าและอิเล็กทรอนิกส์

กลยุทธ์ที่ ๓ อุตสาหกรรมดิจิทัลในประเทศที่สามารถแข่งขันได้

กลยุทธ์ที่ ๔ การพัฒนาระบบนิเวศเพื่อสนับสนุนการพัฒนาอุตสาหกรรมอิเล็กทรอนิกส์อัจฉริยะ อุตสาหกรรม และบริการดิจิทัล

**หมุดหมายที่ ๗ ไทยมีวิสาหกิจขนาดกลางและขนาดย่อมที่เข้มแข็ง มีศักยภาพสูง และสามารถแข่งขันได้**

### ๑. เป้าหมายการพัฒนา

๑.๑ ความเชื่อมโยงของหมุดหมายกับเป้าหมายหลักของแผนพัฒนาฯ ฉบับที่ ๑๓ และยุทธศาสตร์ชาติ การส่งเสริมและพัฒนาวิสาหกิจขนาดกลางและขนาดย่อมไทยให้เข้มแข็ง มีศักยภาพสูง และสามารถแข่งขันได้ เป็นแนวทางการพัฒนาที่สอดคล้องกับยุทธศาสตร์ชาติ โดยเฉพาะในยุทธศาสตร์ชาติด้านการสร้าง ความสามารถในการแข่งขันใน ๒ เป้าหมาย ได้แก่ ประเทศไทยเป็นประเทศที่พัฒนาแล้ว เศรษฐกิจเติบโตอย่าง มีเสถียรภาพและยั่งยืน และประเทศไทยมีขีดความสามารถในการแข่งขันสูงขึ้น ในประเด็นการพัฒนาเศรษฐกิจ บนพื้นฐานผู้ประกอบการยุคใหม่ ผ่านการสร้างผู้ประกอบการอัจฉริยะยุคใหม่ที่มีทักษะและจิตวิญญาณของ การเป็นผู้ประกอบการที่มีความสามารถ แข่งขันและมีอัตลักษณ์ชัดเจน สามารถปรับตัวและประยุกต์ใช้ เครื่องมือและใช้ประโยชน์จากเทคโนโลยีดิจิทัลและ นวัตกรรมในการประกอบธุรกิจ และได้รับการส่งเสริมให้เข้าถึง แหล่งเงินทุนและแหล่งเงินทุนทางเลือกด้วยการใช้ ประโยชน์จากข้อมูลทั้งด้านการเงินและที่มิใช่การเงิน รวมทั้งสามารถเข้าถึงตลาดทั้งในและต่างประเทศทั้งทางออนไลน์ และออฟไลน์ ที่เหมาะสมตามศักยภาพของ ผู้ประกอบการ โดยมีโอกาสเข้าถึงข้อมูลและได้รับการอำนวยความสะดวกและ สนับสนุนให้สามารถเข้าถึงข้อมูล ระบบคลังข้อมูลและความรู้กลางของภาครัฐอย่างเท่าเทียมและทั่วถึง พร้อมทั้งยัง สอดคล้องตามยุทธศาสตร์ชาติ ด้านการพัฒนาและเสริมสร้างศักยภาพทรัพยากรมนุษย์ ในเป้าหมายสังคมไทยมี สภาพแวดล้อมที่เอื้อและสนับสนุน ต่อการพัฒนาคนตลอดช่วงชีวิต ในประเด็นการกระตุ้นให้ภาคธุรกิจมีการบริหารจัดการ อย่างมีธรรมาภิบาล โดยคำนึงถึงต้นทุนทางสังคมและกระตุ้นให้เกิดการประกอบธุรกิจเพื่อสังคม รวมทั้งยุทธศาสตร์ชาติ ด้านการสร้าง โอกาสและความเสมอภาคทางสังคมใน ๒ เป้าหมาย ได้แก่ การกระจายศูนย์กลางความเจริญทางเศรษฐกิจ และสังคม เพิ่มโอกาสให้ทุกภาคส่วนเข้ามาเป็นกำลังของการพัฒนาประเทศในทุกระดับ และการเพิ่มขีด ความสามารถ ของชุมชนท้องถิ่นในการพัฒนา การพึ่งตนเองและการจัดการตนเองเพื่อสร้างสังคมคุณภาพ ในประเด็นการปรับโครงสร้าง เศรษฐกิจฐานรากเพื่อยกระดับเกษตรกรสู่การเป็นผู้ประกอบการธุรกิจขนาดกลาง และขนาดย่อมในภาคการเกษตรอีกด้วย นอกจากนี้ แนวทางการพัฒนาตามหมุดหมายที่ ๗ ไทยมีวิสาหกิจขนาดกลางและขนาดย่อมที่เข้มแข็ง มีศักยภาพสูง และสามารถแข่งขันได้ ยังสอดคล้องกับเป้าหมายหลักของแผนพัฒนาฯ ฉบับที่ ๑๓

เป้าหมายที่ ๑) การปรับโครงสร้างภาคการผลิตและบริการสู่เศรษฐกิจฐานนวัตกรรม ในประเด็นภาคการผลิตและบริการ สำคัญได้รับการยกระดับให้มีขีดความสามารถในการแข่งขันที่สูงขึ้น เศรษฐกิจท้องถิ่นและผู้ประกอบการ รายย่อย สามารถเชื่อมโยงกับห่วงโซ่มูลค่า และไทยมีระบบนิเวศที่สนับสนุนการค้าการลงทุนและการพัฒนานวัตกรรม ผ่านการสร้างและพัฒนาผู้ประกอบการวิสาหกิจขนาดกลางและขนาดย่อมในแต่ละภาคธุรกิจของประเทศให้ สามารถ แข่งขันได้ อีกทั้งเชื่อมโยงผู้ประกอบการวิสาหกิจขนาดกลางและขนาดย่อมกับห่วงโซ่มูลค่าโลก โดยมีระบบนิเวศในการ ประกอบธุรกิจที่เหมาะสมสำหรับผู้ประกอบการในแต่ละประเภทและสาขาธุรกิจ

เป้าหมายที่ ๒) การพัฒนาคนสำหรับโลกยุคใหม่ ในประเด็นพัฒนาให้คนไทยมีทักษะและคุณลักษณะที่ เหมาะสมกับโลกยุค ๘๒ ใหม่ ทั้งทักษะในด้านความรู้ ทักษะทางพฤติกรรม และคุณลักษณะตามบรรทัดฐานที่ดีของสังคม

เป้าหมายที่ ๓) การมุ่งสู่สังคมแห่งโอกาสและความเป็นธรรม ในประเด็นการลดความเหลื่อมล้ำทั้งเชิงรายได้ ความมั่งคั่ง และโอกาสในการแข่งขันของภาคธุรกิจ ผ่านการส่งเสริมการแข่งขันที่เป็นธรรมและเปิดกว้างสำหรับผู้ประกอบการ วิสาหกิจขนาดกลางและขนาดย่อม ให้สามารถแข่งขันได้อย่างยั่งยืน

๒.๒ เป้าหมาย ตัวชี้วัด และค่าเป้าหมายของการพัฒนาระดับหมุดหมาย

เป้าหมายที่ ๑ วิสาหกิจขนาดกลางและขนาดย่อมมีสภาพแวดล้อมที่เอื้ออำนวยต่อการเติบโตและแข่งขันได้

เป้าหมายที่ ๒ วิสาหกิจขนาดกลางและขนาดย่อม มีศักยภาพสูงในการดำเนินธุรกิจ สามารถยกระดับและปรับตัวเข้าสู่ การแข่งขันใหม่

เป้าหมายที่ ๓ วิสาหกิจขนาดกลางและขนาดย่อมสามารถเข้าถึงและได้รับการส่งเสริมอย่างมีประสิทธิภาพจากภาครัฐ

## ๒. กลยุทธ์การพัฒนา

กลยุทธ์ที่ ๑ การพัฒนาระบบนิเวศให้เอื้ออำนวยต่อการทำธุรกิจและการยกระดับความสามารถในการแข่งขัน ของวิสาหกิจขนาดกลางและขนาดย่อม

กลยุทธ์ที่ ๒ การพัฒนาแพลตฟอร์มเชื่อมโยงฐานข้อมูลวิสาหกิจขนาดกลางและขนาดย่อม และส่งเสริมให้วิสาหกิจขนาดกลางและขนาดย่อมเข้าสู่ระบบ

กลยุทธ์ที่ ๓ จัดให้มีกลไกทางการเงินที่เหมาะสมกับลักษณะเฉพาะของวิสาหกิจขนาดกลางและ ขนาดย่อม เพื่อให้วิสาหกิจขนาดกลางและขนาดย่อมทุกกลุ่มสามารถเข้าถึงแหล่งทุนได้อย่างทั่วถึง

กลยุทธ์ที่ ๔ การส่งเสริมการพัฒนา วิสาหกิจขนาดกลางและขนาดย่อม ให้เป็นผู้ประกอบการในยุคดิจิทัล

กลยุทธ์ที่ ๕ การยกระดับประสิทธิภาพกระบวนการส่งเสริมวิสาหกิจขนาดกลางและขนาดย่อมของภาครัฐ

กลยุทธ์ที่ ๖ การพัฒนาระบบนิเวศให้เอื้อต่อการสร้างธุรกิจสตาร์ทอัพ และผู้ประกอบการที่ขับเคลื่อนด้วยนวัตกรรม รวมทั้งให้เข้าถึงแหล่งเงินทุนที่เหมาะสม และเชื่อมโยงเข้าสู่เครือข่ายระดับโลก และยกระดับสู่ตลาด ต่างประเทศ

กลยุทธ์ที่ ๗ การส่งเสริมวิสาหกิจเพื่อสังคมให้มีศักยภาพการดำเนินการในเชิงธุรกิจ

## หมุดหมายที่ ๘ ไทยมีพื้นที่และเมืองอัจฉริยะที่น่าอยู่ ปลอดภัย เติบโตได้อย่างยั่งยืน

### ๑. เป้าหมายการพัฒนา

๑.๑ ความเชื่อมโยงของหมุดหมายกับเป้าหมายหลักของแผนพัฒนาฯ ฉบับที่ ๑๓ และยุทธศาสตร์ชาติ แผนพัฒนาฯ ฉบับที่ ๑๓ หมุดหมายที่ ๘ ไทยมีพื้นที่และเมืองอัจฉริยะที่น่าอยู่ ปลอดภัย เติบโต ได้อย่างยั่งยืน มีความเชื่อมโยงกับยุทธศาสตร์ชาติ(พ.ศ. ๒๕๖๑ – ๒๕๘๐) ใน ๓ ด้านหลัก ได้แก่ ยุทธศาสตร์ชาติ ด้านการสร้างความสามารถในการแข่งขัน ในเป้าหมาย ประเทศไทยเป็นประเทศที่พัฒนาแล้ว เศรษฐกิจเติบโต อย่างมีเสถียรภาพและยั่งยืน ยุทธศาสตร์ชาติด้านการสร้างโอกาสและความเสมอภาคทางสังคม ในเป้าหมาย การกระจายศูนย์กลางความเจริญทาง เศรษฐกิจและสังคม เพิ่มโอกาสให้ทุกภาคส่วนเข้ามาเป็นกำลังของการพัฒนา ประเทศในทุกกระดับ และการเพิ่มขีดความสามารถของชุมชนท้องถิ่นในการพัฒนา การพึ่งตนเองและการจัดการ ตนเองเพื่อสร้างสังคมคุณภาพ และยุทธศาสตร์ชาติด้านการสร้างการเติบโตบนคุณภาพชีวิตที่เป็นมิตรต่อ สิ่งแวดล้อม ในเป้าหมายการใช้ประโยชน์และสร้างการเติบโตบนฐานทรัพยากรธรรมชาติและสิ่งแวดล้อมให้สมดุล ภายในขีดความสามารถของระบบนิเวศ นอกจากนี้ แผนกลยุทธ์ของหมุดหมายที่ ๘ ยังสนับสนุน ๕ เป้าหมาย หลักของแผนพัฒนาฯ ฉบับที่ ๑๓ ดังนี้

เป้าหมายที่ ๑) การปรับโครงสร้างการผลิตสู่เศรษฐกิจฐานนวัตกรรม โดยสร้างเศรษฐกิจท้องถิ่นและยกระดับผู้ประกอบการให้สามารถเชื่อมโยงกับห่วงโซ่มูลค่าของภาคการผลิต ระดับประเทศ กระจายผลประโยชน์สู่เศรษฐกิจฐานราก

เป้าหมายที่ ๒) การพัฒนาคนสู่โลกยุคใหม่ โดยมุ่งเน้น การพัฒนากำลังคนให้มีคุณภาพสอดคล้องกับความต้องการของตลาดแรงงานและส่งเสริมความมั่นคงในชีวิตของ ประชาชนผ่านการพัฒนาพื้นที่และเมือง

เป้าหมายที่ ๓) การมุ่งสู่สังคมแห่งโอกาสและเป็นธรรม โดยมุ่งพัฒนาเมืองให้น่าอยู่และมีคุณภาพชีวิตที่ดีสำหรับประชาชนทุกกลุ่มอย่างทั่วถึง โดยคำนึงถึงภูมินิเวศ

เป้าหมายที่ ๔) การเปลี่ยนผ่านการผลิตและบริโภคไปสู่ความยั่งยืน โดยมุ่งเน้นให้เมืองใช้ทรัพยากรอย่างประหยัด และมีประสิทธิภาพ ลดการสร้างขยะและมลพิษ เพื่อสุขภาพอนามัยของประชาชนทุกกลุ่ม

เป้าหมายที่ ๕) การเสริมสร้างความสามารถของประเทศในการรับมือกับการเปลี่ยนแปลงและความเสี่ยงภายใต้บริบทโลก ใหม่ โดยส่งเสริมให้เมืองยกระดับสู่การเป็นเมืองอัจฉริยะ เป็นการเปลี่ยนผ่านไปสู่ภาครัฐดิจิทัลในระดับท้องถิ่น รวมทั้งผลักดันให้เมืองเตรียมความพร้อมในการรับมือกับภัยพิบัติและมีความสามารถในการปรับตัว ต่อการเปลี่ยนแปลงทุกรูปแบบ

๑.๒ เป้าหมาย ตัวชี้วัด และค่าเป้าหมายของการพัฒนาระดับหมุดหมาย

เป้าหมายที่ ๑ การเจริญเติบโตทางเศรษฐกิจของภาคและการลงทุนในเขตเศรษฐกิจพิเศษขยายตัวเพิ่มขึ้น

เป้าหมายที่ ๒ ความไม่เสมอภาคในการกระจายรายได้ของภาคกลาง

เป้าหมายที่ ๓ การพัฒนาเมืองให้มีความน่าอยู่ อย่างยั่งยืน มีความพร้อมในการรับมือและปรับตัวต่อการเปลี่ยนแปลงทุกรูปแบบ เพื่อให้ประชาชนทุกกลุ่มมีคุณภาพชีวิตที่ดีอย่างทั่วถึง

## ๒. กลยุทธ์การพัฒนา

กลยุทธ์ที่ ๑ การสร้างความเข้มแข็งเศรษฐกิจฐานราก

กลยุทธ์ที่ ๒ การส่งเสริมกลไกความร่วมมือภาครัฐ เอกชน ประชาชน และประชาสังคมเพื่อการพัฒนาพื้นที่และเมือง

กลยุทธ์ที่ ๓ การสร้างความพร้อมด้านโครงสร้างพื้นฐาน โลจิสติกส์ และดิจิทัลรองรับพื้นที่เศรษฐกิจหลักและเมือง

กลยุทธ์ที่ ๔ การเสริมสร้างความเข้มแข็งในการบริหารจัดการพื้นที่และเมือง

**หมวดหมู่ที่ ๙ ไทยมีความยากจนข้ามรุ่นลดลง และมีความคุ้มครองทางสังคมที่เพียงพอ เหมาะสม**

### ๑. เป้าหมายการพัฒนา

๑.๑ ความเชื่อมโยงของหมวดหมู่กับเป้าหมายหลักของแผนพัฒนาฯ ฉบับที่ ๑๓ และยุทธศาสตร์ชาติ หมวดหมู่ที่ ๙ มุ่งตอบสนองต่อเป้าหมายหลักของแผนพัฒนาฯ ฉบับที่ ๑๓ จำนวน ๒ เป้าหมาย ได้แก่

เป้าหมายที่ ๒) การพัฒนาคนสำหรับโลกยุคใหม่ ในด้านการสร้างหลักประกันและความคุ้มครองทางสังคม เพื่อให้คนไทยมีความมั่นคงในชีวิต

เป้าหมายที่ ๓) การมุ่งสู่สังคมแห่งโอกาสและความเป็นธรรม โดยการสนับสนุนให้กลุ่มเปราะบางและผู้ด้อยโอกาสมีโอกาสในการเลื่อนชั้นทางเศรษฐกิจและสังคมสูงขึ้น นอกจากนี้ หมวดหมู่ที่ ๙ ยังมีความสอดคล้องกับเป้าหมายตามยุทธศาสตร์ชาติใน ๒ ด้าน ได้แก่ ยุทธศาสตร์ชาติ ด้านการพัฒนาและเสริมสร้างศักยภาพทรัพยากรมนุษย์ ในประเด็นเป้าหมาย สังคมไทยมีสภาพแวดล้อมที่ เอื้อและสนับสนุนต่อการพัฒนาคนตลอดช่วงชีวิต และ ยุทธศาสตร์ชาติ ด้านการสร้างโอกาสและความเสมอภาค ทางสังคมใน ๒ ประเด็นเป้าหมาย คือ สร้างความเป็นธรรมและลดความเหลื่อมล้ำในทุกมิติ และกระจายศูนย์กลาง ความเจริญทางเศรษฐกิจและสังคม เพื่อเพิ่มโอกาสให้ทุกภาคส่วนเข้ามาเป็นกำลังของการพัฒนาประเทศในทุกระดับ

๑.๒ เป้าหมาย ตัวชี้วัด และค่าเป้าหมายของการพัฒนาระดับหมวดหมู่

เป้าหมายที่ ๑ คริวเรือนที่มีแนวโน้มกลายเป็นคริวเรือนยากจนข้ามรุ่น มีโอกาสในการเลื่อนสถานะ ทางเศรษฐกิจและสังคม จนสามารถหลุดพ้นจากความยากจนได้อย่างยั่งยืน

เป้าหมายที่ ๒ คนทุกช่วงวัยได้รับความคุ้มครองทางสังคมที่เพียงพอต่อการดำรงชีวิต

### ๒. กลยุทธ์การพัฒนา

กลยุทธ์ที่ ๑ การแก้ปัญหาความยากจนข้ามรุ่นแบบมุ่งเป้าให้คริวเรือนหลุดพ้นความยากจนอย่างยั่งยืน

กลยุทธ์ที่ ๒ การสร้างโอกาสที่เสมอภาคแก่เด็กจากคริวเรือนยากจนข้ามรุ่น

กลยุทธ์ที่ ๓ การยกระดับความคุ้มครองทางสังคมสำหรับคนทุกช่วงวัย

กลยุทธ์ที่ ๔ การพัฒนาระบบความคุ้มครองทางสังคมให้มีประสิทธิภาพ

กลยุทธ์ที่ ๕ การบูรณาการฐานข้อมูลเพื่อลดความยากจนข้ามรุ่นและจัดความคุ้มครองทางสังคม

**หมวดหมู่ที่ ๑๐ ไทยมีเศรษฐกิจหมุนเวียนและสังคมคาร์บอนต่ำ**

### ๑. เป้าหมายการพัฒนา

๑.๑ ความเชื่อมโยงของหมวดหมู่กับเป้าหมายหลักของแผนพัฒนาฯ ฉบับที่ ๑๓ และยุทธศาสตร์ชาติ หมวดหมู่ที่ ๑๐ มีความสอดคล้องกับเป้าหมายหลักของแผนพัฒนาเศรษฐกิจและสังคมแห่งชาติ ฉบับที่ ๑๓ จำนวน ๔ เป้าหมาย ได้แก่

เป้าหมายที่ ๑) การปรับโครงสร้างภาคการผลิตและบริการสู่เศรษฐกิจ ฐานนวัตกรรม ที่มุ่งยกระดับขีดความสามารถในการแข่งขันให้สูงขึ้น ด้วยการใช้อัจฉริยะ ความคิดสร้างสรรค์ และนวัตกรรม

เป้าหมายที่ ๓) การมุ่งสู่สังคมแห่งโอกาสและความเป็นธรรม เพื่อการสร้างโอกาสและการกระจาย รายได้สู่ชุมชน

เป้าหมายที่ ๔) การเปลี่ยนผ่านการผลิตและบริการไปสู่ความยั่งยืน โดยเน้นการใช้ ทรัพยากรธรรมชาติ ในการผลิตและบริการอย่างมีประสิทธิภาพและสอดคล้องกับขีดความสามารถในการรองรับ ของระบบนิเวศ

เป้าหมายที่ ๕) การเสริมสร้างความสามารถของประเทศในการรับมือกับการเปลี่ยนแปลง และความเสียหายภายใต้บริบทโลกใหม่ โดยเฉพาะประเด็นการเปลี่ยนแปลงสภาพภูมิอากาศ ๑๐๗ นอกจากนี้ หมายเหตุที่ ๑๐ ไทยมีเศรษฐกิจหมุนเวียนและสังคมคาร์บอนต่ำมีความเชื่อมโยง กับยุทธศาสตร์ชาติ (พ.ศ. ๒๕๖๑ - ๒๕๘๐) โดยสอดคล้องกับเป้าหมายของยุทธศาสตร์ชาติ ๓ ด้าน ได้แก่ ยุทธศาสตร์ชาติด้านความมั่นคง ในด้านการรักษาความมั่นคงและผลประโยชน์ทางทรัพยากรธรรมชาติและ สิ่งแวดล้อมทั้งทางบกและทางทะเล เพื่อให้มีความอุดมสมบูรณ์ และให้ผลประโยชน์ได้อย่างยั่งยืน ยุทธศาสตร์ชาติ ด้านการสร้างขีดความสามารถในการแข่งขัน ในการอุตสาหกรรมและบริการแห่งอนาคต ขับเคลื่อนประเทศไทย ด้วยนวัตกรรมและเทคโนโลยีแห่งอนาคต สร้างระบบนิเวศอุตสาหกรรมและบริการที่เหมาะสม และสนับสนุนการพัฒนาอุตสาหกรรมและบริการอย่างยั่งยืน และยุทธศาสตร์ชาติด้านการสร้างความเติบโตบนคุณภาพชีวิตที่เป็นมิตรกับสิ่งแวดล้อม ลดการปล่อยก๊าซเรือนกระจกและสร้างสังคมคาร์บอนต่ำ สนับสนุนการลงทุนในโครงสร้าง พื้นฐานที่เป็นมิตรกับสิ่งแวดล้อม พัฒนา และใช้นวัตกรรมและเทคโนโลยีเพื่อลดมลพิษและผลกระทบต่อสิ่งแวดล้อม

๑.๒ เป้าหมาย ตัวชี้วัด และค่าเป้าหมายของการพัฒนาระดับหมายเหตุ

เป้าหมายที่ ๑ การเพิ่มมูลค่าจากเศรษฐกิจหมุนเวียน และการใช้ทรัพยากรอย่างมีประสิทธิภาพ

เป้าหมายที่ ๒ การอนุรักษ์ ฟื้นฟูและใช้ประโยชน์จากทรัพยากรธรรมชาติอย่างยั่งยืน

เป้าหมายที่ ๓ การสร้างสังคมคาร์บอนต่ำและยั่งยืน

## ๒. กลยุทธ์การพัฒนา

กลยุทธ์ที่ ๑ การพัฒนาอุตสาหกรรมและบริการตามหลักเศรษฐกิจหมุนเวียนและสังคมคาร์บอนต่ำ

กลยุทธ์ที่ ๒ การสร้างรายได้สุทธิให้ชุมชน ท้องถิ่น และเกษตรกร จากเศรษฐกิจหมุนเวียนและสังคมคาร์บอนต่ำ

กลยุทธ์ที่ ๓ การฟื้นฟูทรัพยากรธรรมชาติและเพิ่มประสิทธิภาพการใช้ทรัพยากรอย่างชาญฉลาด บนหลักปรัชญาของเศรษฐกิจพอเพียง

กลยุทธ์ที่ ๔ การพัฒนาเทคโนโลยี นวัตกรรมและกลไกสนับสนุนเศรษฐกิจหมุนเวียนและสังคมคาร์บอนต่ำ

กลยุทธ์ที่ ๕ การปรับพฤติกรรมทางเศรษฐกิจและการดำรงชีพเข้าสู่วิถีชีวิตใหม่อย่างยั่งยืน

## หมายเหตุที่ ๑๑ ไทยสามารถลดความเสี่ยงและผลกระทบจากภัยธรรมชาติและการเปลี่ยนแปลง สภาพภูมิอากาศ

### ๑. เป้าหมายการพัฒนา

๑.๑ ความเชื่อมโยงของหมายเหตุกับเป้าหมายหลักของแผนพัฒนา ฉบับที่ ๑๓ และยุทธศาสตร์ชาติ เป้าหมายการพัฒนาของหมายเหตุที่ ๑๑ ได้เชื่อมโยงกับเป้าหมายหลักของแผนพัฒนา ฉบับที่ ๑๓ จำนวน ๒ เป้าหมาย ได้แก่

เป้าหมายที่ ๔) การเปลี่ยนผ่านการผลิตและบริโภคไปสู่ความยั่งยืน

เป้าหมาย ที่ ๕) การเสริมสร้างความสามารถของประเทศในการรับมือกับการเปลี่ยนแปลงและความเสียหายภายใต้บริบทโลก ใหม่ หากพิจารณาถึงความเชื่อมโยงกับยุทธศาสตร์ชาติ พบว่าเป้าหมายการพัฒนาของหมายเหตุที่ ๑๑ มีความสอดคล้องกับเป้าหมายของยุทธศาสตร์ชาติใน ๓ ด้าน ได้แก่

ด้านที่ ๑ ยุทธศาสตร์ชาติด้านความมั่นคง ในเป้าหมายที่ ๒ บ้านเมืองมีความมั่นคงในทุกมิติและทุกระดับ เพื่อบริหารจัดการสถานะแวดล้อมของประเทศให้ มีความมั่นคง ปลอดภัย และมีความสงบเรียบร้อยในทุกระดับ และเป้าหมายที่ ๓ กองทัพ หน่วยงานด้านความมั่นคง ภาครัฐ ภาคเอกชน และภาคประชาชน มีความพร้อมในการป้องกันและแก้ไขปัญหาความมั่นคง เพื่อให้มีความพร้อม สามารถรับมือกับภัยคุกคามและภัยพิบัติได้ทุกรูปแบบและทุกระดับความรุนแรง

ด้านที่ ๒ ยุทธศาสตร์ชาติ ด้านการสร้างขีดความสามารถในการแข่งขัน ในเป้าหมายที่ ๑ ประเทศไทยเป็นประเทศที่พัฒนาแล้ว เศรษฐกิจ เติบโตอย่างมีเสถียรภาพและยั่งยืน ในประเด็นอุตสาหกรรมความมั่นคงของประเทศ มีเนื้อหาด้านการพัฒนาอุตสาหกรรมที่เกี่ยวข้องกับการจัดการภัยพิบัติ ซึ่งรวมถึงระบบการเตือนภัยการเตรียมตัวรับมือภัยพิบัติและการให้ความช่วยเหลือทั้งในระหว่างและหลังเกิดภัยพิบัติ

ด้านที่ ๕ ยุทธศาสตร์ชาติด้านการสร้าง การเติบโตบนคุณภาพชีวิตที่เป็นมิตรต่อสิ่งแวดล้อม ในเป้าหมายที่ ๓ ใช้ประโยชน์และสร้างการเติบโต บนฐานทรัพยากรธรรมชาติและสิ่งแวดล้อมให้สมดุลภายในขีดความสามารถของระบบนิเวศ โดยสร้างการเติบโต อย่างยั่งยืนบนสังคมที่เป็นมิตรต่อสภาพภูมิอากาศ มุ่งเน้นลดการปล่อยก๊าซเรือนกระจก และสร้างสังคมคาร์บอนต่ำ ปรับปรุงการบริหารจัดการภัยพิบัติทั้งระบบ และการสร้างขีดความสามารถของประชาชนในการ

รับมือและปรับตัวเพื่อลดความสูญเสียและเสียหายจากภัยธรรมชาติและผลกระทบที่เกี่ยวข้องกับการเปลี่ยนแปลง สภาพภูมิอากาศ พร้อมทั้งสนับสนุนการลงทุนในโครงสร้างพื้นฐานที่เป็นมิตรต่อสภาพภูมิอากาศ และดูแลภัยพิบัติ จากน้ำทั้งระบบ โดยมีการจัดระบบการจัดการน้ำในภาวะวิกฤติ ให้สามารถลดสูญเสีย ความเสี่ยง จากภัยพิบัติ ที่เกิดจากน้ำตามหลักวิชาการให้อยู่ในขอบเขตที่ควบคุมที่มีประสิทธิภาพ รวมถึงการเพิ่มความร่วมมือ ในเรื่องการจัดการภัยพิบัติในภูมิภาคได้อย่างทั่วถึงและทันการณ์

๒.๒ เป้าหมาย ตัวชี้วัด และค่าเป้าหมายของการพัฒนาระดับมหุคหมาย

เป้าหมายที่ ๑ ความเสียหายและผลกระทบจากภัยธรรมชาติและเปลี่ยนแปลงสภาพภูมิอากาศลดลง

เป้าหมายที่ ๒ ความเสี่ยงจากภัยธรรมชาติและเปลี่ยนแปลงสภาพภูมิอากาศลดลง

เป้าหมายที่ ๓ สังคมไทยมีภูมิคุ้มกันจากภัยธรรมชาติและเปลี่ยนแปลงสภาพภูมิอากาศ

## ๒. กลยุทธ์การพัฒนา

กลยุทธ์ที่ ๑ การป้องกันและลดผลกระทบจากภัยธรรมชาติและเปลี่ยนแปลงสภาพภูมิอากาศในพื้นที่สำคัญ

กลยุทธ์ที่ ๒ การพัฒนาและเพิ่มศักยภาพประชาชนและชุมชน ในการรับมือกับภัยธรรมชาติและเปลี่ยนแปลงสภาพภูมิอากาศ

กลยุทธ์ที่ ๓ การใช้วิทยาศาสตร์และเทคโนโลยีในการบริหารจัดการความเสี่ยงจากภัยธรรมชาติและเปลี่ยนแปลงสภาพภูมิอากาศ

กลยุทธ์ที่ ๔ การอนุรักษ์ฟื้นฟูทรัพยากรธรรมชาติระบบนิเวศเพื่อป้องกันและลดผลกระทบจากภัยธรรมชาติและเปลี่ยนแปลงสภาพภูมิอากาศ

กลยุทธ์ที่ ๕ การส่งเสริมความร่วมมือกับต่างประเทศเพื่อบริหารจัดการ และลดความเสี่ยงจากภัยธรรมชาติและเปลี่ยนแปลงสภาพภูมิอากาศ

## หมุดหมายที่ ๑๒ ไทยมีกำลังคนสมรรถนะสูง มุ่งเรียนรู้อย่างต่อเนื่อง ตอบโจทย์การพัฒนา แห่งอนาคต

### ๑. เป้าหมายการพัฒนา

๑.๑ ความเชื่อมโยงของหมุดหมายกับเป้าหมายหลักของแผนพัฒนาฯ ฉบับที่ ๑๓ และยุทธศาสตร์ชาติ หมุดหมายที่ ๑๒ ไทยมีกำลังคนสมรรถนะสูง มุ่งเรียนรู้อย่างต่อเนื่อง ตอบโจทย์การพัฒนาแห่งอนาคต มุ่งตอบสนองเป้าหมายหลักของแผนพัฒนาฯ ฉบับที่ ๑๓ จำนวน ๒ เป้าหมาย ได้แก่

เป้าหมายที่ ๒) การพัฒนาคน สำหรับโลกยุคใหม่ โดยคนทุกช่วงวัยได้รับการพัฒนาในทุกมิติ การพัฒนากำลังคนสมรรถนะสูงสอดคล้องกับ ความต้องการของภาคการผลิตเป้าหมาย สามารถสร้างงานอนาคต และสร้างผู้ประกอบการอัจฉริยะ ที่มีความสามารถในการสร้างและใช้เทคโนโลยีและนวัตกรรม

เป้าหมายที่ ๓) การมุ่งสู่สังคมแห่งโอกาส และความเป็นธรรม ด้วยการส่งเสริมการเรียนรู้ตลอดชีวิต ทั้งการพัฒนา ระบบนิเวศเพื่อการเรียนรู้ตลอดชีวิต และพัฒนาทางเลือกในการเข้าถึงการเรียนรู้สำหรับผู้ที่ไม่สามารถเรียนในระบบ การศึกษาปกติ นอกจากนี้ หมุดหมายที่ ๑๒ ยังมีความสอดคล้องกับยุทธศาสตร์ชาติใน ๓ ด้าน ได้แก่ ยุทธศาสตร์ชาติด้านการสร้าง ความสามารถในการแข่งขัน ในประเด็นเป้าหมาย ประเทศไทยมีขีดความสามารถในการแข่งขันสูงขึ้น ด้านการพัฒนาและ เสริมสร้างศักยภาพทรัพยากรมนุษย์ ในประเด็นเป้าหมาย คนไทยเป็นคนดี คนเก่งมีคุณภาพ พร้อมสำหรับวิถีชีวิตใน ศตวรรษที่ ๒๑ และสังคมไทยมีสภาพแวดล้อมที่เอื้อและสนับสนุนต่อการพัฒนาคนตลอด ช่วงชีวิต และยุทธศาสตร์ชาติ ด้านการสร้างโอกาสและความเสมอภาคทางสังคม ในประเด็นเป้าหมาย การสร้างความเป็นธรรมและลดความเหลื่อมล้ำ ในทุกมิติ และการกระจายศูนย์กลางความเจริญทางเศรษฐกิจ และสังคม เพิ่มโอกาสให้ทุกภาคส่วนเข้ามาเป็นกำลังของ การพัฒนาประเทศในทุกระดับ

๒.๒ เป้าหมายและผลลัพธ์ของการพัฒนาระดับมหุคหมาย

เป้าหมายที่ ๑ คนไทยได้รับการพัฒนาอย่างเต็มศักยภาพในทุกช่วงวัย มีสมรรถนะที่จำเป็นสำหรับ โลกยุคใหม่ มีคุณลักษณะตามบรรทัดฐานที่ดีของสังคม มีคุณธรรม จริยธรรม และมีภูมิคุ้มกัน ต่อการเปลี่ยนแปลงอย่างพลิกโฉม ฉับพลันของโลก สามารถดำรงชีวิตร่วมกันในสังคม ได้อย่างสงบสุข

เป้าหมายที่ ๒ กำลังคนมีสมรรถนะสูง สอดคล้องกับความต้องการของภาคการผลิตเป้าหมาย และสามารถสร้างงานอนาคต

เป้าหมายที่ ๓ ประชาชนทุกกลุ่มเข้าถึงการเรียนรู้ตลอดชีวิต

## ๒. กลยุทธ์การพัฒนา

กลยุทธ์ที่ ๑ คนไทยทุกช่วงวัยได้รับการพัฒนาในทุกมิติ

กลยุทธ์ที่ ๒ การพัฒนากำลังคนสมรรถนะสูง

กลยุทธ์ที่ ๓ ส่งเสริมการเรียนรู้ตลอดชีวิต

### หมวดหมู่ที่ ๑๓ ไทยมีภาครัฐที่ทันสมัย มีประสิทธิภาพ และตอบโจทย์ประชาชน

#### ๑. เป้าหมายการพัฒนา

๑.๑ ความเชื่อมโยงของหมวดหมู่กับเป้าหมายหลักของแผนพัฒนาฯ ฉบับที่ ๑๓ และยุทธศาสตร์ชาติ ภาครัฐจำเป็นต้องเร่งพัฒนาและปรับตัวเพื่อลดช่องว่างของการปฏิบัติงานให้มีศักยภาพที่เหมาะสม ในฐานะที่เป็นกลไกหลักในการขับเคลื่อนการพัฒนาประเทศบนหลักการบริหารงานภาครัฐแนวใหม่ คือ การปรับเปลี่ยนการบริหารจัดการภาครัฐ โดยนำหลักการเพิ่มประสิทธิภาพของระบบราชการและการแสวงหา ประสิทธิภาพในการปฏิบัติราชการที่มุ่งการบรรลุเป้าหมายการพัฒนาประเทศ โดยมีประเด็นที่ต้องดำเนินการ เพื่อรับมือกับแนวโน้มการเปลี่ยนแปลงและเสริมสร้างความสามารถของภาครัฐ ประกอบด้วย

๑) พัฒนาการให้บริการ ภาครัฐที่ตอบโจทย์ สะดวก ประหยัด แก่ประชาชนและผู้ประกอบการ โดยพัฒนาคุณภาพการให้บริการ และเปิดโอกาสให้ภาคส่วนอื่นเข้ามามีส่วนร่วม

๒) ปรับเปลี่ยนการบริหารจัดการและโครงสร้างของภาครัฐ ให้ยืดหยุ่น เชื่อมโยง เปิดกว้าง และมีประสิทธิภาพ เพื่อรองรับการเปลี่ยนแปลงที่เอื้อต่อการพัฒนาประเทศ

๓) ปรับเปลี่ยนภาครัฐเป็นรัฐบาลดิจิทัลที่ใช้ข้อมูลในการบริหารจัดการเพื่อการพัฒนาประเทศ และสร้างระบบบริหารจัดการ และ ๔) การสร้างระบบบริหารภาครัฐที่ส่งเสริมการปรับเปลี่ยนและพัฒนาบุคลากร ให้มี ทักษะที่จำเป็นในการให้บริการภาครัฐดิจิทัลและปรับปรุงกฎหมาย ระเบียบ มาตรการภาครัฐให้เอื้อต่อ การพัฒนาประเทศ ซึ่งตอบสนองต่อเป้าหมายหลักของแผนพัฒนาฯ ฉบับที่ ๑๓ จำนวน ๒ เป้าหมาย ได้แก่

เป้าหมายที่ ๓) การมุ่งสู่สังคมแห่งโอกาสและความเป็นธรรม โดยมีบริการสาธารณะทั่วถึงเท่าเทียม

เป้าหมายที่ ๕) การเสริมสร้างความสามารถของประเทศในการรับมือกับความเสี่ยงและการเปลี่ยนแปลงภายใต้บริบทโลกใหม่ การพัฒนาตามหมวดหมู่ฯ จะสามารถส่งผลต่อการบรรลุเป้าหมายตามยุทธศาสตร์ชาติใน ๔ ด้าน ได้แก่

๑) ยุทธศาสตร์ชาติด้านความมั่นคง ในประเด็นเป้าหมาย ประชาชนอยู่ดี กินดี และมีความสุข

๒) ยุทธศาสตร์ชาติ ด้านการสร้างความสามารถในการแข่งขัน ใน ๒ ประเด็นเป้าหมาย คือ ประเทศไทยเป็นประเทศที่พัฒนาแล้ว เศรษฐกิจเติบโตอย่างมีเสถียรภาพและยั่งยืน และประเทศไทยมีขีดความสามารถในการแข่งขันสูงขึ้น

๓) ยุทธศาสตร์ชาติด้านการสร้างโอกาสและความเสมอภาคทางสังคมใน ๒ ประเด็นเป้าหมาย คือ สร้างความเป็นธรรม และลดความเหลื่อมล้ำในทุกมิติ และเพิ่มขีดความสามารถของชุมชนท้องถิ่นในการพัฒนา การพึ่งตนเอง และการจัดการตนเองเพื่อสร้างสังคมคุณภาพ

๔) ยุทธศาสตร์ชาติด้านการปรับสมดุลและพัฒนาระบบการบริหาร จัดการภาครัฐ ๒ ประเด็นเป้าหมาย คือ ภาครัฐมีวัฒนธรรมการทำงานที่มุ่งผลสัมฤทธิ์และผลประโยชน์ส่วนรวม ตอบสนองความต้องการของประชาชนได้อย่างสะดวก รวดเร็ว โปร่งใส และภาครัฐมีขนาดที่เล็กลง พร้อมปรับตัว ให้ทันต่อการเปลี่ยนแปลง นอกจากนี้ หมวดหมู่ที่ ๑๓ ยังมีความเชื่อมโยงกับเป้าหมายแผนแม่บทภายใต้ ยุทธศาสตร์ชาติใน ๔ ประเด็น ได้แก่ ประเด็นที่ ๑๗ ความเสมอภาค และหลักประกันทางสังคม ประเด็นที่ ๒๐ การบริการประชาชนและประสิทธิภาพภาครัฐ ประเด็นที่ ๒๑ การต่อต้านการทุจริตและประพฤติมิชอบ ประเด็นที่ ๒๒ กฎหมายและกระบวนการยุติธรรม

๒.๒ เป้าหมาย ตัวชี้วัด และค่าเป้าหมายของการพัฒนาระดับหมวดหมู่

เป้าหมายที่ ๑ การบริการภาครัฐ มีคุณภาพ เข้าถึงได้

เป้าหมายที่ ๒ ภาครัฐที่มีขีดสมรรถนะสูง คล่องตัว

## ๒. กลยุทธ์การพัฒนา

กลยุทธ์ที่ ๑ การพัฒนาคุณภาพการให้บริการภาครัฐที่ตอบโจทย์ สะดวก และประหยัด

กลยุทธ์ที่ ๒ การปรับเปลี่ยนการบริหารจัดการและโครงสร้างของภาครัฐให้ยืดหยุ่น เชื่อมโยงเปิดกว้าง และมีประสิทธิภาพเพื่อรองรับการเปลี่ยนแปลงที่เอื้อต่อการพัฒนาประเทศ

กลยุทธ์ที่ ๓ การปรับเปลี่ยนภาครัฐเป็นรัฐบาลดิจิทัลที่ใช้ข้อมูลในการบริหารจัดการเพื่อการพัฒนาประเทศ

กลยุทธ์ที่ ๔ การสร้างระบบบริหารภาครัฐที่ส่งเสริมการปรับเปลี่ยนและพัฒนาบุคลากร ให้มีทักษะที่จำเป็นในการให้บริการภาครัฐดิจิทัล และปรับปรุงกฎหมาย ระเบียบ มาตรการภาครัฐให้เอื้อต่อการพัฒนา ประเทศ

### ๑.๓ การพัฒนาที่ยั่งยืน (Sustainable Development Goals : SDGs)

เป้าหมายการพัฒนาที่ยั่งยืน (Sustainable Development Goals : SDGs) มีทั้งหมด ๑๗ เป้าหมาย (Goals) สะท้อน “๓ เสาหลักของมิติความยั่งยืน” (Three Pillars of Sustainability) คือ มิติด้านสังคม เศรษฐกิจ และสิ่งแวดล้อม บวกกับอีก ๒ มิติ คือ มิติด้านสันติภาพและสถาบัน และมิติด้านหุ้นส่วนการพัฒนา ที่เชื่อมร้อยทุกมิติของความยั่งยืนไว้ด้วยกัน รวมเป็น ๕ มิติ องค์การสหประชาชาติแบ่งเป้าหมาย ๑๗ ข้อ ออกเป็น ๕ กลุ่ม (เรียกว่า ๕ Ps) ประกอบด้วย

๑. มิติด้านสังคม (People) ครอบคลุมเป้าหมายที่ ๑ ถึง เป้าหมายที่ ๕

๒. มิติด้านเศรษฐกิจ (Prosperity) ครอบคลุมเป้าหมายที่ ๗ ถึง เป้าหมายที่ ๑๑

๓. มิติด้านสิ่งแวดล้อม (Planet) ครอบคลุมเป้าหมายที่ ๖ เป้าหมายที่ ๑๒ ถึง เป้าหมายที่ ๑๕

๔. มิติด้านสันติภาพและสถาบัน (Peace) ครอบคลุมเป้าหมายที่ ๑๖

๕. มิติด้านหุ้นส่วนการพัฒนา (Partnership) ครอบคลุมเป้าหมายที่ ๑๗

**เป้าหมายที่ ๑** ขจัดความยากจนทุกรูปแบบในทุกพื้นที่

**เป้าหมายที่ ๒** ยุติความหิวโหย บรรลุความมั่นคงทางอาหารและยกระดับโภชนาการและส่งเสริมเกษตรกรรมที่ยั่งยืน

**เป้าหมายที่ ๓** สร้างหลักประกันว่าคนมีชีวิตที่มีสุขภาพดีและส่งเสริมความเป็นอยู่ที่ดีสำหรับทุกคนในทุกวัย

**เป้าหมายที่ ๔** สร้างหลักประกันว่าทุกคนมีการศึกษาที่มีคุณภาพอย่างครอบคลุมและเท่าเทียม และสนับสนุนโอกาสในการเรียนรู้ตลอดชีวิต

**เป้าหมายที่ ๕** บรรลุความเท่าเทียมระหว่างเพศ และเสริมอำนาจให้แก่สตรีและเด็กหญิง

**เป้าหมายที่ ๖** สร้างหลักประกันว่าจะมีการจัดให้มีน้ำและสุขอนามัยสำหรับทุกคนและมีการบริหารจัดการที่ยั่งยืนคน

**เป้าหมายที่ ๗** สร้างหลักประกันให้ทุกคนสามารถเข้าถึงพลังงานสมัยใหม่ที่ยั่งยืนในราคาที่ย่อมเยา

**เป้าหมายที่ ๘** ส่งเสริมการเติบโตทางเศรษฐกิจที่ต่อเนื่อง ครอบคลุม และยั่งยืน การจ้างงานเต็มที่ มีผลิตภาพ และการมีงานที่เหมาะสมสำหรับทุกคน

**เป้าหมายที่ ๙** สร้างโครงสร้างพื้นฐานที่มีความทนทาน ส่งเสริมการพัฒนาอุตสาหกรรมที่ครอบคลุมและยั่งยืน และส่งเสริมนวัตกรรม

**เป้าหมายที่ ๑๐** ลดความไม่เสมอภาคภายในประเทศและระหว่างประเทศ

**เป้าหมายที่ ๑๑** ทำให้เมืองและการตั้งถิ่นฐานของมนุษย์มีความครอบคลุม ปลอดภัย มีภูมิต้านทานและยั่งยืน

**เป้าหมายที่ ๑๒** สร้างหลักประกันให้มีรูปแบบการผลิตและการบริโภคที่ยั่งยืน

**เป้าหมายที่ ๑๓** ปฏิบัติการอย่างเร่งด่วนเพื่อต่อสู้การเปลี่ยนแปลงสภาพภูมิอากาศและผลกระทบที่เกิดขึ้น

**เป้าหมายที่ ๑๔** อนุรักษ์และใช้ประโยชน์จากมหาสมุทร ทะเล และทรัพยากรทางทะเลอย่างยั่งยืนเพื่อการพัฒนาที่ยั่งยืน

**เป้าหมายที่ ๑๕** ปกป้อง ฟื้นฟู และสนับสนุนการใช้ระบบนิเวศบนบกอย่างยั่งยืน จัดการป่าไม้อย่างยั่งยืนต่อสู้การกลายสภาพเป็นทะเลทราย หยุดการเสื่อมโทรมของที่ดินและพื้นสภาพดิน และหยุดยั้งการสูญเสียมลพิษทางชีวภาพ

**เป้าหมายที่ ๑๖** ส่งเสริมสังคมที่สงบสุขและครอบคลุมเพื่อการพัฒนาที่ยั่งยืน ให้ทุกคนเข้าถึงความยุติธรรมและสร้างสถาบันที่มีประสิทธิภาพ รับผิดชอบ และครอบคลุมในทุกระดับ

เป้าหมายที่ ๑๗ เสริมความเข้มแข็งให้แก่กลไกการดำเนินงานและฟื้นฟูหุ้นส่วนความร่วมมือระดับโลกเพื่อการพัฒนาที่ยั่งยืน

## ๑.๔ แผนพัฒนาภาคตะวันออกเฉียงเหนือ/แผนพัฒนากลุ่มจังหวัดภาคตะวันออกเฉียงเหนือตอนล่าง ๒/ แผนพัฒนาจังหวัด/แผนพัฒนาขององค์กรปกครองส่วนท้องถิ่น

### ๑.๔.๑ แผนพัฒนาภาคตะวันออกเฉียงเหนือ

ยุทธศาสตร์ที่ ๑ บริหารจัดการน้ำให้เพียงพอต่อการพัฒนาเศรษฐกิจและคุณภาพชีวิตอย่างยั่งยืน  
ยุทธศาสตร์ที่ ๒ แก้ไขปัญหาความยากจนและพัฒนาคุณภาพชีวิตผู้มีรายได้น้อยเพื่อลด ความเหลื่อมล้ำทางสังคม  
ยุทธศาสตร์ที่ ๓ สร้างความเข้มแข็งของฐานเศรษฐกิจภายในควบคู่กับการแก้ปัญหา ทรัพยากรธรรมชาติและสิ่งแวดล้อม

ยุทธศาสตร์ที่ ๔ พัฒนาการท่องเที่ยวเชิงบูรณาการ  
ยุทธศาสตร์ที่ ๕ ใช้โอกาสจากการพัฒนาโครงข่ายคมนาคมขนส่งที่เชื่อมโยงพื้นที่ เศรษฐกิจหลักภาคกลางและพื้นที่ระเบียงเศรษฐกิจภาคตะวันออก (EEC) เพื่อพัฒนาเมือง และพื้นที่เศรษฐกิจใหม่ๆ ของภาค

ยุทธศาสตร์ที่ ๖ พัฒนาความร่วมมือและใช้ประโยชน์จากข้อตกลงกับประเทศ เพื่อนบ้านในการสร้างความเข้มแข็งทางเศรษฐกิจตามแนวชายแดนและแนวระเบียงเศรษฐกิจ

### ๑.๔.๒ แผนพัฒนากลุ่มจังหวัดภาคตะวันออกเฉียงเหนือตอนล่าง ๒

กลุ่มจังหวัดภาคตะวันออกเฉียงเหนือตอนล่าง ๒ ประกอบด้วย ๔ จังหวัด ได้แก่จังหวัดอุบลราชธานี จังหวัดศรีสะเกษ จังหวัดยโสธรและจังหวัดอำนาจเจริญ

ประเด็นยุทธศาสตร์ที่ ๑ การส่งเสริมเกษตรสร้างมูลค่า

ประเด็นยุทธศาสตร์ที่ ๒ เสริมสร้างขีดความสามารถด้านการค้าการลงทุน

ประเด็นยุทธศาสตร์ที่ ๓ เพิ่มมูลค่าเศรษฐกิจสร้างสรรค์ด้านการท่องเที่ยวและกีฬา

ประเด็นยุทธศาสตร์ที่ ๔ การพัฒนาทรัพยากรมนุษย์ สร้างโอกาส และความเสมอภาคทางสังคม และความมั่นคง

ประเด็นยุทธศาสตร์ที่ ๕ การสร้างการเติบโตบนคุณภาพชีวิตที่เป็นมิตรต่อสิ่งแวดล้อม

### เป้าหมายการพัฒนาของกลุ่มจังหวัดภาคตะวันออกเฉียงเหนือตอนล่าง ๒

“เกษตรสร้างมูลค่า ศูนย์กลางการค้า โลจิสติกส์ การท่องเที่ยวเชิงสร้างสรรค์ เชื่อมโยงภูมิภาค”

#### พันธกิจ

๑. สร้างมูลค่าเพิ่มให้กับสินค้าเกษตรด้วยเทคโนโลยี นวัตกรรม และมาตรฐานเกษตรสร้างมูลค่า
๒. พัฒนาสินค้าและบริการทางการท่องเที่ยว เพิ่มประสิทธิภาพการบริหารจัดการการท่องเที่ยวแบบบูรณาการและส่งเสริมการตลาด เพื่อเป็นแหล่งท่องเที่ยวเชิงคุณภาพ
๓. สนับสนุนและส่งเสริมความเข้มแข็งให้แก่วิสาหกิจชุมชน สหกรณ์ ผู้ประกอบการ ในด้านการพัฒนาระบบสารสนเทศ ด้านการบริหารจัดการและการพัฒนาระบบโลจิสติกส์ เพื่อเชื่อมโยงธุรกิจการค้าสู่สากล

### ตัวชี้วัดความสำเร็จตามเป้าหมายการพัฒนาของกลุ่มจังหวัดภาคตะวันออกเฉียงเหนือตอนล่าง ๒

๑. มูลค่าผลิตภัณฑ์มวลรวมกลุ่มจังหวัดภาคการเกษตรเพิ่มขึ้น ร้อยละ ๓ เมื่อสิ้นสุดแผนการพัฒนา"
๒. อัตราการขยายตัวภาคบริการเพิ่มขึ้น ร้อยละ ๓ เมื่อสิ้นสุดแผนการพัฒนา"
๓. รายได้จากการท่องเที่ยวเพิ่มขึ้น ร้อยละ ๒ เมื่อสิ้นสุดแผนการพัฒนา"
๔. อัตราการเปลี่ยนแปลงของพื้นที่ป่าไม้ในกลุ่มจังหวัดเพิ่มขึ้นร้อยละ ๐.๒๐ เมื่อสิ้นสุดแผนการพัฒนา"
๕. ร้อยละประชากรที่อยู่ใต้เส้นความยากจนลดลง ร้อยละ ๑๐ เมื่อสิ้นสุดแผนการพัฒนา"

ประเด็นยุทธศาสตร์และแนวทางการพัฒนากลุ่มจังหวัดภาคตะวันออกเฉียงเหนือตอนล่าง ๒

กลุ่มจังหวัดภาคตะวันออกเฉียงเหนือตอนล่าง ๒ ประกอบด้วย ๔ จังหวัด ได้แก่ จังหวัดอุบลราชธานี จังหวัดศรีสะเกษ จังหวัดยโสธรและจังหวัดอำนาจเจริญ มีประเด็นยุทธศาสตร์การพัฒนาและแนวทางการพัฒนาดังนี้

#### ประเด็นยุทธศาสตร์ที่ ๑ การส่งเสริมเกษตรสร้างมูลค่า

##### แนวทางการพัฒนา

๑. ส่งเสริมและพัฒนาระบบข้อมูล (Big Data) และ Platform ทางเกษตรของกลุ่มจังหวัด
๒. ส่งเสริม สนับสนุน การผลิต แปรรูป แปรรสภาพ พืชเศรษฐกิจ ปศุสัตว์ และประมง ของกลุ่มจังหวัดโดยการนำองค์ความรู้ นวัตกรรม เทคโนโลยี เข้ามาปรับใช้ตามความต้องการของตลาดและได้ มาตรฐาน
๓. ประชาสัมพันธ์สร้างการรับรู้ พัฒนาการตลาดหลากหลายช่องทาง

#### ประเด็นยุทธศาสตร์ที่ ๒ เสริมสร้างขีดความสามารถด้านการค้าการลงทุน

##### แนวทางการพัฒนา

๑. การพัฒนาศักยภาพวิสาหกิจและผู้ประกอบการเพื่อเพิ่มขีดความสามารถด้านการค้า และการลงทุน
๒. การพัฒนาโครงสร้างพื้นฐานการให้บริการภาครัฐและระบบฐานข้อมูล เพื่อยกระดับ การลงทุนและการค้าชายแดน
๓. การยกระดับแปรรูปสินค้าและผลิตภัณฑ์
๔. การพัฒนาเครือข่ายความร่วมมือระหว่างภาครัฐ เอกชน และประเทศเพื่อนบ้านอย่าง บูรณาการ
๕. ประชาสัมพันธ์สร้างการรับรู้ พัฒนาการตลาดหลากหลายช่องทาง

#### ประเด็นยุทธศาสตร์ที่ ๓ เพิ่มมูลค่าเศรษฐกิจสร้างสรรค์ด้านการท่องเที่ยวและกีฬา

##### แนวทางการพัฒนา

๑. พัฒนาแหล่งท่องเที่ยวเชื่อมโยงสู่ชุมชนและประเทศเพื่อนบ้าน กิจกรรมการท่องเที่ยว กีฬา และส่งเสริมผลิตภัณฑ์ชุมชนรูปแบบใหม่ ในการสร้างมูลค่าเพิ่มให้สินค้าการท่องเที่ยว กีฬา การท่องเที่ยว เชิงเกษตร และผลิตภัณฑ์ชุมชน
๒. พัฒนาระบบโครงสร้างพื้นฐาน สิ่งอำนวยความสะดวก ความปลอดภัย ของแหล่งท่องเที่ยวให้มีคุณภาพ ภายใต้อาณาเขตการท่องเที่ยวของกรมการท่องเที่ยว กระทรวงการท่องเที่ยวและกีฬา สถานกีฬาให้มีคุณภาพภายใต้อาณาเขตกีฬาสากล และมาตรฐานระบบโครงสร้างพื้นฐานตามมาตรฐานของ หน่วยงานที่เกี่ยวข้อง
๓. บริหารจัดการด้านท่องเที่ยวและกีฬา โดยการมีส่วนร่วมจากทุกภาคส่วน
๔. พัฒนาการประชาสัมพันธ์และการตลาดเชิงรุกให้เข้าถึงกลุ่มนักท่องเที่ยวและนักกีฬาที่มีคุณภาพ

#### ประเด็นยุทธศาสตร์ที่ ๔ การพัฒนาทรัพยากรมนุษย์ สร้างโอกาส และความเสมอภาคทางสังคม และความมั่นคง

##### แนวทางการพัฒนา

๑. การส่งเสริมและพัฒนาคุณภาพชีวิตคนทุกช่วงวัย
๒. การพัฒนาคุณภาพชีวิต สุขภาวะ การศึกษา และความ เป็นอยู่ที่ดี
๓. การยกระดับศักยภาพแรงงานและพัฒนาอาชีพ
๔. การส่งเสริมด้านความยุติธรรมแก่ประชาชน
๕. การส่งเสริมความมั่นคงตามแนวชายแดน

#### ประเด็นยุทธศาสตร์ที่ ๕ การสร้างการเติบโตบนคุณภาพชีวิตที่เป็นมิตรต่อสิ่งแวดล้อม

##### แนวทางการพัฒนา

๑. ส่งเสริมกิจกรรมพัฒนาและอนุรักษ์ฟื้นฟูแหล่งน้ำ ฟื้นฟู ป่าปลูกต้นไม้ในพื้นที่เป้าหมาย/ อนุรักษ์ ฟื้นฟูป่าปลูกต้นไม้ในพื้นที่เป้าหมาย
๒. ส่งเสริมการใช้พลังงานทดแทนในพื้นที่ เพื่อลดค่าใช้จ่ายและสร้างมูลค่าทางเศรษฐกิจ ในด้านต่างๆ /ส่งเสริมการใช้พลังงานทดแทนตามศักยภาพของพื้นที่
๓. ส่งเสริมการบริหารจัดการขยะมูลฝอยของเสียในพื้นที่และการนำไปใช้ให้เกิดประโยชน์
๔. ส่งเสริมการผลิตทางการเกษตรที่เป็นมิตรกับสิ่งแวดล้อมในลักษณะเกษตรกรรมยั่งยืน

๕. ส่งเสริมการใช้รถยนต์พลังงานไฟฟ้า (EV) เพื่อทดแทนพลังงานเชื้อเพลิง

### ๑.๔.๓ แผนพัฒนาจังหวัดอำนาจเจริญ

แผนพัฒนาจังหวัดในห้วงระยะ ๕ ปี (พ.ศ. ๒๕๖๖ – ๒๕๗๐) ประกอบด้วย ๔ ประเด็นการพัฒนา ดังนี้

๑. การส่งเสริมและยกระดับการพัฒนาการผลิตสินค้าเกษตรอินทรีย์ สินค้าเกษตรปลอดภัย อุตสาหกรรมเกษตรแปรรูป และผลิตภัณฑ์สมุนไพร
๒. การพัฒนาคน หมู่บ้าน ชุมชน ให้มีคุณภาพ มั่นคง เข้มแข็ง และทันสมัย ตามหลักปรัชญาของเศรษฐกิจพอเพียง
๓. การส่งเสริมการค้า การลงทุน การท่องเที่ยวและบริการ และสินค้าชุมชน ให้สามารถแข่งขันได้
๔. การบริหารจัดการทรัพยากรธรรมชาติ สิ่งแวดล้อม ป่า ดิน น้ำ และพลังงาน เพื่อการอนุรักษ์และใช้ประโยชน์ที่สมดุล ยั่งยืน

โดยในแต่ละประเด็นการพัฒนามีแนวคิด หลักการ วัตถุประสงค์ เป้าหมาย ตัวชี้วัด แนวทางการพัฒนา และแผนงานโครงการเพื่อขับเคลื่อนประเด็นการพัฒนา ดังนี้

**ประเด็นการพัฒนาที่ ๑ : การส่งเสริมและยกระดับการพัฒนาการผลิตสินค้าเกษตรอินทรีย์ สินค้าเกษตรปลอดภัย อุตสาหกรรมเกษตรแปรรูป และผลิตภัณฑ์สมุนไพร**

#### ๑.๑ วัตถุประสงค์

๑. เพื่อพัฒนาจังหวัดให้เป็นแหล่งผลิตสินค้าเกษตรอินทรีย์สินค้าเกษตรปลอดภัย และผลิตภัณฑ์สมุนไพรที่มีคุณภาพ มาตรฐาน และสร้างรายได้ให้แก่เกษตรกร
๒. เพื่อสร้างมูลค่าสินค้าทางการเกษตรในจังหวัด ให้มีผลิตภาพสูงขึ้น และสามารถแข่งขันได้
๓. เพื่อพัฒนาศักยภาพของเกษตรกร และองค์กรเกษตรกรให้เข้มแข็ง

#### ๑.๒ แนวทางการพัฒนา

๑. ส่งเสริมและยกระดับการพัฒนาการผลิตสินค้าเกษตรอินทรีย์
๒. ส่งเสริมและยกระดับการพัฒนาการผลิตสินค้าเกษตรคุณภาพ GAP
๓. ส่งเสริมการผลิตพืชสมุนไพร และพัฒนาผลิตภัณฑ์สมุนไพร ให้มีคุณภาพและมาตรฐาน
๔. ส่งเสริมการผลิตสินค้าเกษตรหลากหลาย
๕. ส่งเสริมและยกระดับการพัฒนาผลิตภัณฑ์สินค้าเกษตร
๖. ส่งเสริมและยกระดับพัฒนาตลาดสินค้าเกษตร และผลิตภัณฑ์สมุนไพร
๗. พัฒนาศักยภาพของเกษตรกร และองค์กรเกษตรกรให้เข้มแข็ง

**ประเด็นการพัฒนาที่ ๒ : การพัฒนาคน หมู่บ้าน ชุมชน ให้มีคุณภาพ มั่นคง เข้มแข็ง และทันสมัย**  
ตามหลักปรัชญาของเศรษฐกิจพอเพียง

#### ๒.๑ วัตถุประสงค์

๑. เพื่อพัฒนาระบบการบริหาร การบริการ การจัดการภาครัฐ ที่มีธรรมาภิบาล มีคุณภาพ มีความทันสมัยมากขึ้น และการมีส่วนร่วมจากทุกภาคส่วน
๒. เพื่อเสริมสร้างความสงบเรียบร้อย และความมั่นคงภายในจังหวัด ให้ประชาชนมีสันติสุข สร้างสรรค์สังคมที่น่าอยู่
๓. เพื่อพัฒนาคนทุกกลุ่มวัยให้เป็นคนดี มีความรู้ คู่คุณธรรม มีศักยภาพในการดำรงชีวิต และสามารถพึ่งพาตนเองได้
๔. เพื่อพัฒนากลุ่มองค์กร ชุมชนให้มีความเข้มแข็ง สามารถพึ่งพาตนเองได้

#### ๒.๒ แนวทางการพัฒนา

๑. ส่งเสริมขีดความสามารถทางความรู้ และปัญญาแก่ประชาชนด้วยสมรรถนะสากลรองรับการเปลี่ยนแปลง
๒. สร้างสรรค์สังคมคุณธรรม และบ้านเมืองที่น่าอยู่ด้วยจิตอาสา หลักธรรมทางศาสนาภูมิปัญญาและศาสตร์พระราชา
๓. ปรับระบบบริการของส่วนราชการมีความทันสมัย ธรรมาภิบาล เป็นที่เชื่อมั่นของประชาชน

๔. ระดมพลังภาคีทุกภาคส่วนร่วมดูแล และเสริมศักยภาพประชาชนกลุ่มเปราะบางให้สามารถจัดการตนเองให้หลุดพ้นจากความยากจน และปัญหาหนี้สิน ด้วยหลักปรัชญาของเศรษฐกิจพอเพียง

๕. ส่งเสริมประชาชนให้พึ่งตนเองทางสุขภาพ ลดปัญหาการเจ็บป่วยด้วยโรคที่เป็นปัญหาและทำให้ประชาชนมีสุขภาพดี

๖. เสริมสร้างความเข้มแข็งของเศรษฐกิจชุมชน สร้างงาน อาชีพและรายได้ให้แก่ชุมชนจากฐานการเกษตร ภูมิปัญญา วัฒนธรรม และธรรมชาติ

๗. การพัฒนาศักยภาพองค์กรชุมชนให้มีความเข้มแข็งตามหลักปรัชญาของเศรษฐกิจพอเพียง

๘. เสริมสร้างสังคมสันติสุข และเป็นระเบียบเรียบร้อย ยุติปัญหาสังคม อาชญากรรม ยาเสพติดลดลง ทุกหมู่บ้าน ด้วยการปฏิบัติการเชิงรุกและการมีส่วนร่วมอย่างเข้มแข็ง

๙. ส่งเสริมความร่วมมือด้านเศรษฐกิจ สังคม และความมั่นคงกับประเทศเพื่อนบ้าน

**ประเด็นการพัฒนาที่ ๓ : การส่งเสริมการค้า การลงทุน การท่องเที่ยวและบริการ และสินค้าชุมชน ให้สามารถแข่งขันได้**

### ๓.๑ วัตถุประสงค์

๑. เพื่อส่งเสริมการพัฒนาเศรษฐกิจ การค้า การลงทุน และการท่องเที่ยว ของจังหวัด ให้เติบโตอย่างต่อเนื่อง จากฐานการเกษตร การค้าชายแดน การบริการ มีความเชื่อมโยงกับนานาชาติ

๒. เพื่อพัฒนาขีดความสามารถทางการค้าแก่ประชาชน ชุมชน ผู้ประกอบการ วิสาหกิจชุมชน ให้สามารถแข่งขันได้

๓. เพื่อสร้างอาชีพและรายได้ให้แก่ชุมชน และเป็นปัจจัยสำคัญในการกระตุ้นเศรษฐกิจ ในระดับชุมชน ให้เติบโตมากขึ้น

๔. เพื่อพัฒนาโครงสร้างพื้นฐาน การคมนาคม โลจิสติกส์และการขนส่งผลผลิตทางการเกษตร เพื่อเสริมสร้างเศรษฐกิจ การค้า การลงทุนให้เติบโตอย่างต่อเนื่อง

๕. เพื่อพัฒนาคุณภาพชีวิตและแก้ไขปัญหาความเดือดร้อนของประชาชน

### ๓.๒ แนวทางการพัฒนา

๑. พัฒนาโครงสร้างพื้นฐาน ระบบโลจิสติกส์ และสิ่งอำนวยความสะดวกด้านการค้าการลงทุน การท่องเที่ยว และการค้าชายแดน

๒. เสริมสร้างศักยภาพผู้ประกอบการเพื่อเพิ่มขีดความสามารถในการแข่งขัน

๓. ส่งเสริมพัฒนาฝีมือแรงงานเพื่อยกระดับทักษะในการประกอบอาชีพ การมีงานทำ รวมทั้งสวัสดิการความมั่นคง และความปลอดภัยในการทำงาน

๔. ส่งเสริมการค้า การลงทุน และการพัฒนาอุตสาหกรรมเกษตรและการแปรรูปการเกษตรสู่มูลค่าเพิ่ม

๕. พัฒนาอุตสาหกรรมท่องเที่ยว แหล่งท่องเที่ยว บริการท่องเที่ยวให้ได้มาตรฐานและเป็นมิตรกับสิ่งแวดล้อม

๖. พัฒนาผลิตภัณฑ์ภูมิปัญญาให้ได้มาตรฐานสู่แบรนด์ที่แข่งขันได้

๗. ส่งเสริมการพัฒนาอำนาจเจริญสู่เมืองน่าอยู่ วัฒนธรรมเข้มแข็ง และทันสมัย (Smart City)

๘. ส่งเสริมการตลาดที่สามารถแข่งขันได้ รองรับผลิตภัณฑ์ และแบรนด์จังหวัดคุณภาพ ผลิตภัณฑ์ของชุมชน และการพัฒนาตลาดบนระบบดิจิทัล

๙. ส่งเสริมการพัฒนานิเวศการค้าชายแดนรองรับการเติบโตของเศรษฐกิจชายแดนในอนาคต

๑๐. เสริมสร้างความสัมพันธ์กับประเทศเพื่อนบ้านมีความสัมพันธ์ที่ดีต่อกัน มีกิจกรรมร่วมกันอย่างต่อเนื่อง สนับสนุนการพัฒนาการค้าชายแดนระหว่างกัน

**ประเด็นการพัฒนาที่ ๔ การบริหารจัดการทรัพยากรธรรมชาติ สิ่งแวดล้อม ป่า ดิน น้ำ และพลังงาน เพื่อการอนุรักษ์และใช้ประโยชน์ที่สมดุล ยั่งยืน**

### ๔.๑ วัตถุประสงค์

๑. เพื่อระดมพลังภาคีทุกภาคส่วนร่วม เสริมสร้างประสิทธิภาพในการอนุรักษ์ ป่า น้ำ ให้ทรัพยากรธรรมชาติ และสิ่งแวดล้อมของจังหวัดมีความอุดมสมบูรณ์ สามารถใช้ประโยชน์ได้อย่างสมดุลและยั่งยืน

๒. เพื่อพัฒนาโครงสร้างพื้นฐานในการผลิตข้าวหอมมะลิและสินค้าเกษตรคุณภาพดี ได้แก่การจัดการแหล่งน้ำต้นทุนเพื่อการผลิต การกระจายน้ำสู่พื้นที่การผลิต และแปลงเกษตรของเกษตรกรในจังหวัด

#### ๔.๒ แนวทางการพัฒนา

๑. ส่งเสริมการมีส่วนร่วมของทุกภาคส่วนในการอนุรักษ์ฟื้นฟูทรัพยากรธรรมชาติ สิ่งแวดล้อม ป่า ดิน น้ำ และพลังงาน
๒. พัฒนาระบบการบริหารจัดการน้ำเพื่อป้องกันและแก้ไขน้ำท่วม น้ำแล้ง และการสร้างหลักประกันการมีน้ำเพื่อการอุปโภค บริโภคอย่างยั่งยืน
๓. ส่งเสริมการเป็นเมืองสีเขียว และการจัดการขยะอย่างครบวงจร
๔. พัฒนาระบบการกระจายน้ำ ปรับปรุงและขยายพื้นที่ชลประทาน แหล่งน้ำเพื่อเพิ่มประสิทธิภาพการผลิตสินค้าเกษตร
๕. ส่งเสริม สนับสนุนการพัฒนาขีดความสามารถของชุมชน และเกษตรกรในการพึ่งตนเองทางพลังงาน
๖. ส่งเสริมการบริหารจัดการทรัพยากรน้ำแบบบูรณาการทุกภาคส่วนเพื่อพัฒนาคุณภาพชีวิตของประชาชน

### ๑.๔.๔ ยุทธศาสตร์การพัฒนาขององค์กรปกครองส่วนท้องถิ่นในเขตจังหวัดอำนาจเจริญ

#### วิสัยทัศน์

“อำนาจเจริญเมืองน่าอยู่ อยู่ข้าวหอมมะลิล้ำค่า เน้นการศึกษา กีฬา ศาสนาและวัฒนธรรม น้อมนำปรัชญาเศรษฐกิจพอเพียง”

#### พันธกิจ

๑. พัฒนาทรัพยากรมนุษย์ให้มีความรู้ความสามารถอย่างเป็นระบบทั่วถึงและต่อเนื่อง
๒. พัฒนาความเข้มแข็งของชุมชนและปลอดภัยเสถียร
๓. พัฒนาการท่องเที่ยว
๔. พัฒนาสาธารณูปโภคและสาธารณูปการอย่างเป็นระบบทั่วถึง รองรับประชาคมเศรษฐกิจอาเซียน
๕. ส่งเสริมและพัฒนาค้าตามแนวชายแดน
๖. ส่งเสริมการบริหารงานตามหลัก “ธรรมมาภิบาล”
๗. ส่งเสริมการนำปรัชญาเศรษฐกิจพอเพียงมาใช้ในการพัฒนาที่ยั่งยืน
๘. ส่งเสริมการเกษตรอินทรีย์และพัฒนการผลิตข้าวหอมมะลิพันธุ์ดี
๙. ส่งเสริมการศึกษา กีฬา ศาสนาและวัฒนธรรม สนับสนุนภูมิปัญญาท้องถิ่น
๑๐. อนุรักษ์ทรัพยากรธรรมชาติและสิ่งแวดล้อม

#### จุดมุ่งหมายของการพัฒนา

๑. เพื่อให้ทรัพยากรมนุษย์ได้รับการเพิ่มพูนความรู้ ทักษะและทัศนคติในการดำรงชีวิต
๒. พัฒนาความเข้มแข็งของชุมชนและปลอดภัยเสถียร
๓. พัฒนาการท่องเที่ยว
๔. พัฒนาสาธารณูปโภคและสาธารณูปการอย่างเป็นระบบทั่วถึง รองรับประชาคมเศรษฐกิจอาเซียน
๕. ส่งเสริมและพัฒนาค้าตามแนวชายแดน
๖. เพื่อส่งเสริมการบริหารงานตามหลัก “ธรรมมาภิบาล”
๗. เพื่อส่งเสริมการนำปรัชญาเศรษฐกิจพอเพียงมาใช้ในการพัฒนาที่ยั่งยืน
๘. เพื่อส่งเสริมการเกษตรอินทรีย์และพัฒนาค้าผลิตข้าวหอมมะลิพันธุ์ดี
๙. เพื่อส่งเสริมการศึกษา กีฬา ศาสนาและวัฒนธรรม สนับสนุนภูมิปัญญาท้องถิ่น
๑๐. เพื่อส่งเสริมอนุรักษ์ทรัพยากรธรรมชาติและสิ่งแวดล้อม

## ยุทธศาสตร์ที่ ๑ การพัฒนาคุณภาพชีวิตของ ประชาชนให้เป็นสังคมเมืองน่าอยู่

### แนวทางการพัฒนา มี ๑๐ แนวทาง

๑. พัฒนาโครงสร้างพื้นฐาน
๒. รักษาความเรียบร้อย ความปลอดภัยในชีวิตและทรัพย์สิน
๓. พัฒนาคุณภาพชีวิตของประชาชนขจัดปัญหาความยากจน ดูแลผู้ด้อยโอกาสและคนพิการ
๔. ส่งเสริมหลักประกันสุขภาพ
๕. พัฒนาแหล่งการค้าตามแนวชายแดน
๖. ป้องกันและแก้ไขปัญหายาเสพติด
๗. เป็นเมืองสวัสดิการถ้วนหน้า
๘. เข้าสู่ประชาคมเศรษฐกิจอาเซียน
๙. ปลูกฝังอุดมการณ์แห่งการเรียนรู้รักสามัคคี
๑๐. สร้างภูมิคุ้มกันให้เยาวชนในสิ่งไม่พึงประสงค์

## ยุทธศาสตร์ที่ ๒ ส่งเสริมการศึกษา ศาสนา อนุรักษ์ประเพณี วัฒนธรรมและภูมิปัญญา ท้องถิ่น

### แนวทางการพัฒนา มี ๓ แนวทาง

๑. พัฒนาด้านการศึกษา กีฬา ศาสนา ขนบธรรมเนียมประเพณี วัฒนธรรมและภูมิปัญญาท้องถิ่น
๒. พัฒนาให้เป็นสังคมแห่งการเรียนรู้
๓. สนับสนุนเด็ก เยาวชน ผู้ด้อยโอกาส ผู้พิการ ทางการศึกษาและกีฬา

## ยุทธศาสตร์ที่ ๓ ส่งเสริมการดำเนินชีวิตตาม หลักปรัชญาเศรษฐกิจพอเพียง

### แนวทางการพัฒนา มี ๖ แนวทาง

๑. นำหลักปรัชญาเศรษฐกิจพอเพียงมาใช้ในระดับครอบครัวและชุมชน
๒. ส่งเสริมและสนับสนุนการทำเกษตรอินทรีย์ และการเกษตรตามแนวทางปรัชญาเศรษฐกิจพอเพียง
๓. ส่งเสริมการผลิตข้าวหอมมะลิคุณภาพดีและข้าวหอมมะลิอินทรีย์ มีศูนย์ผลิตเมล็ดพันธุ์ข้าวชุมชนที่ได้มาตรฐาน
๔. พัฒนาการแปรรูปผลิตภัณฑ์และบรรจุภัณฑ์สินค้าเกษตรให้ได้มาตรฐานสากล
๕. ส่งเสริมและสนับสนุนการรวมกลุ่มของเกษตรกรเพื่อการจำหน่ายและประชาสัมพันธ์ผลิตภัณฑ์
๖. ส่งเสริมสนับสนุนพัฒนาแหล่งน้ำเพื่อการเกษตรหรือผู้ใช้น้ำ

## ยุทธศาสตร์ที่ ๔ การอนุรักษ์และพัฒนา ทรัพยากรธรรมชาติและสิ่งแวดล้อม

### แนวทางการพัฒนา มี ๗ แนวทาง

๑. อนุรักษ์และบริหารจัดการทรัพยากรธรรมชาติและสิ่งแวดล้อมอย่างสมดุลและยั่งยืน
๒. ส่งเสริมการมีส่วนร่วมของประชาชนในการบริหารจัดการทรัพยากรธรรมชาติและสิ่งแวดล้อมอย่างเหมาะสม
๓. ส่งเสริมการปลูก ปั้นพูนอนุรักษ์ป่าไม้ธรรมชาติ
๔. ส่งเสริมการบริหารจัดการขยะแบบมีส่วนร่วม
๕. ส่งเสริมและพัฒนาแหล่งท่องเที่ยวเชิงอนุรักษ์
๖. ส่งเสริมสนับสนุนให้ใช้พลังงานทางเลือก
๗. ส่งเสริมสนับสนุนดูแลพัฒนาแหล่งน้ำธรรมชาติ

## ยุทธศาสตร์ที่ ๕ การบริหารกิจการบ้านเมืองที่ดี

### แนวทางการพัฒนา มี ๔ แนวทาง

๑. ส่งเสริมสนับสนุนปลูกฝังเด็กและเยาวชน ให้มีจิตสำนึกในคุณธรรมและจริยธรรม
๒. ส่งเสริมการมีส่วนร่วมของภาคีทุกเครือข่าย
๓. ยึดหลัก “ธรรมมาภิบาล” บริหารงานองค์กรปกครองส่วนท้องถิ่น
๔. ส่งเสริมการป้องกันและปราบปรามการทุจริต คอร์รัปชันอย่างยั่งยืน

## ๒. ยุทธศาสตร์การพัฒนาของเทศบาลเมืองอำนาจเจริญ

### วิสัยทัศน์

“เทศบาลเมืองอำนาจเจริญน่าอยู่ มุ่งสู่สังคมแห่งความสุข”

### ยุทธศาสตร์ ประกอบด้วย

๑. ยุทธศาสตร์การพัฒนาโครงสร้างพื้นฐาน
๒. ยุทธศาสตร์การพัฒนาเศรษฐกิจ พัฒนาคุณภาพชีวิตและเสริมสร้างความเข้มแข็งให้กับชุมชน
๓. ยุทธศาสตร์การพัฒนาทรัพยากรธรรมชาติและสิ่งแวดล้อม
๔. ยุทธศาสตร์พัฒนาการศึกษา ศาสนา วัฒนธรรม งานประเพณี กีฬาและนันทนาการ
๕. ยุทธศาสตร์การพัฒนาและบริหารงานแบบมุ่งผลสัมฤทธิ์

### เป้าประสงค์

๑. เพิ่มการพัฒนาและปรับปรุงโครงสร้างพื้นฐาน สาธารณูปโภค สาธารณูปการเอื้อประโยชน์ต่อการดำรงชีวิตของประชาชนให้ครอบคลุมทุกชุมชน
๒. เร่งการพัฒนาด้านเศรษฐกิจและสังคม ให้ประชาชนมีรายได้เพิ่มขึ้นจากการประกอบอาชีพและแก้ไขปัญหาความยากจน
๓. พัฒนาด้านทรัพยากรธรรมชาติและสิ่งแวดล้อม พื้นฟูแหล่งน้ำให้มีประสิทธิภาพ อนุรักษ์และบริหารจัดการทรัพยากรธรรมชาติภายในพื้นที่เพื่อรองรับการเปลี่ยนแปลงของเมืองและสามารถใช้ประโยชน์ได้อย่างคุ้มค่า
๔. พัฒนาคุณภาพชีวิตและเสริมสร้างความเข้มแข็งให้ประชาชนในพื้นที่ได้มีความมั่นคง ปลอดภัยในชีวิตและทรัพย์สิน
๕. ส่งเสริมให้ชุมชนเกิดความสมานฉันท์ อยู่ดีกินดี ได้รับการดูแลอย่างถูกต้องและเหมาะสม
๖. เร่งพัฒนาการศึกษาของเด็กและเยาวชนให้ได้รับการศึกษาอย่างมีคุณภาพและทั่วถึง ให้มีผลคะแนนในระดับดีด้านวิชาการ
๗. ส่งเสริมกิจกรรมศาสนา วัฒนธรรม ภูมิปัญญาท้องถิ่น และงานประเพณีของท้องถิ่นให้คงอยู่สืบไป
๘. พัฒนาและส่งเสริมด้านการกีฬา ให้ประชาชนมีสุขภาพร่างกายที่แข็งแรง และสร้างภูมิคุ้มกันทางสังคมให้กับประชาชนได้ห่างไกลจากยาเสพติด

### ตัวชี้วัด/ค่าเป้าหมาย

๑. พัฒนาระบบโครงสร้างพื้นฐาน สาธารณูปโภค สาธารณูปการเอื้อประโยชน์ต่อการดำรงชีวิตของประชาชนและครอบคลุมทุกชุมชนเพิ่มมากขึ้น
๒. ประชาชนมีรายได้เพิ่มขึ้นจากการประกอบอาชีพสามารถแก้ไขปัญหาความยากจนได้
๓. ทรัพยากรธรรมชาติและสิ่งแวดล้อมในพื้นที่ได้รับการฟื้นฟู อนุรักษ์และบริหารจัดการทรัพยากรธรรมชาติให้รองรับการเปลี่ยนแปลงของเมืองได้เพิ่มมากขึ้น
๔. ประชาชนได้รับการพัฒนาคุณภาพชีวิตและเสริมสร้างความเข้มแข็งให้กับประชาชนในพื้นที่ เกิดความมั่นคง เกิดความปลอดภัยในชีวิตและทรัพย์สินเพิ่มมากขึ้น
๕. ชุมชนมีความสมานฉันท์ อยู่ดีกินดีและได้รับการดูแลครอบคลุมทุกพื้นที่อย่างถูกต้อง เหมาะสมเพิ่มมากขึ้น
๖. เด็กและเยาวชนได้รับการศึกษาอย่างทั่วถึงและมีคุณภาพชีวิตที่ดีขึ้น และมีระดับคะแนนดีด้านวิชาการ
๗. กิจกรรมศาสนา วัฒนธรรม ภูมิปัญญาท้องถิ่น และงานประเพณีของท้องถิ่นได้รับการส่งเสริมและอนุรักษ์ให้คงอยู่สืบไป
๘. ประชาชนมีสุขภาพร่างกายที่แข็งแรงได้รับการพัฒนาและส่งเสริมด้านการกีฬาอย่างครอบคลุม ถูกต้องและเหมาะสม มีภูมิคุ้มกันทางสังคม และส่งเสริมให้ประชาชนใช้เวลาว่างให้เกิดประโยชน์ห่างไกลจากยาเสพติดเพิ่มมากขึ้น

## ยุทธศาสตร์ที่ ๑ การพัฒนาโครงสร้างพื้นฐาน

### กลยุทธ์

- ๑) การพัฒนาและปรับปรุงระบบสาธารณูปโภค สาธารณูปการ ระบบระบายน้ำและคมนาคมขนส่งให้เป็นเมืองอัจฉริยะ ได้มาตรฐานครอบคลุมทุกพื้นที่และเพียงพอ
- ๒) การพัฒนาและปรับปรุงระบบจราจร สัญญาณไฟจราจร ป้ายชื่อซอย ป้ายชื่อถนนให้ครอบคลุมทุกพื้นที่และเพียงพอ
- ๓) การพัฒนาและปรับปรุงระบบผังเมือง

## ยุทธศาสตร์ที่ ๒ การพัฒนาเศรษฐกิจ พัฒนาคุณภาพชีวิตและเสริมสร้างความเข้มแข็งของชุมชน

### กลยุทธ์

- ๑) การส่งเสริมและสนับสนุนภาครัฐ/ภาคเอกชน/ภาคประชาชน การมีส่วนร่วมในการบริหารจัดการภาครัฐให้เกิดสร้างความมั่นคงในระบอบการปกครองประชาธิปไตยทั้งภายในและภายนอกองค์กร
- ๒) การรณรงค์ ประชาสัมพันธ์ เผยแพร่ให้ความรู้และสร้างความเข้มแข็งให้กับประชาชนและชุมชน ในการป้องกัน แก้ไข และดูแลผู้ป่วยปัญหาสุขภาพติด
- ๓) การพัฒนาและแก้ไขปัญหาความเดือดร้อนของประชาชน การบริหารจัดการด้านความปลอดภัย การป้องกัน และบรรเทาสาธารณภัย และการรักษาความสงบเรียบร้อยให้กับประชาชนและชุมชน
- ๔) การเผยแพร่ให้ความรู้ สร้างความเข้มแข็งในการป้องกันภัยและรักษาความสงบเรียบร้อยให้กับประชาชน ชุมชน องค์กรภายในและภายนอก
- ๕) การส่งเสริมและให้ความรู้ด้านสุขอนามัย การป้องกันรักษาโรคต่างๆ และโรคระบาดร้ายแรง การดูแลสุขภาพร่างกายให้กับประชาชนและชุมชน
- ๖) การพัฒนา ส่งเสริมและแก้ไขปัญหาความยากจนให้กับประชาชน พัฒนาอาชีพเพิ่มรายได้ สนับสนุนการค้าขาย การลงทุน และส่งเสริมการจำหน่ายสินค้าผลิตภัณฑ์ชุมชน
- ๗) การพัฒนาและส่งเสริมสวัสดิการสังคมให้แก่ประชาชนทั่วไป ประชาชนผู้ด้อยโอกาส ประชาชนผู้พิการ ประชาชนผู้สูงอายุ และประชาชนคนยากจน ให้ได้รับสวัสดิการในการบริการทุกด้านอย่างเป็นธรรมและทั่วถึง
- ๘) การส่งเสริมและสนับสนุนให้ประชาชนและชุมชนน้อมนำหลักปรัชญาเศรษฐกิจพอเพียงมาใช้ในระดับครอบครัวและชุมชน
- ๙) การพัฒนาและส่งเสริมการท่องเที่ยว การให้บริการและสร้างเสริมเศรษฐกิจอัจฉริยะในพื้นที่
- ๑๐) การพัฒนาและส่งเสริมการดำรงชีวิตอัจฉริยะให้กับประชาชนและชุมชน

## ยุทธศาสตร์ที่ ๓ การพัฒนาทรัพยากรธรรมชาติและสิ่งแวดล้อม

### กลยุทธ์

- ๑) การสร้างจิตสำนึก การมีส่วนร่วมในการจัดการและดูแลรักษาทรัพยากรธรรมชาติและสิ่งแวดล้อมในพื้นที่
- ๒) การพัฒนา ปรับปรุงและบริหารจัดการตลาดสด โรงฆ่าสัตว์ การบริหารจัดการสุขาภิบาลชุมชนและสถานที่
- ๓) การพัฒนาและปรับปรุงระบบการจัดเก็บ การคัดแยก การกำจัดขยะมูลฝอยรวม
- ๔) การพัฒนาและปรับปรุงระบบรวบรวมและบำบัดน้ำเสีย
- ๕) การพัฒนาและปรับปรุงแหล่งน้ำธรรมชาติ
- ๖) การพัฒนาและปรับปรุงภูมิทัศน์ของเมือง สวนสาธารณะและสถานที่พักผ่อนหย่อนใจ
- ๗) การพัฒนาและปรับปรุงการใช้พลังงานทางเลือกให้เป็นสิ่งแวดล้อมอัจฉริยะและพลังงานอัจฉริยะ

## ยุทธศาสตร์ที่ ๔ การพัฒนาการศึกษา ศาสนา วัฒนธรรม งานประเพณี กีฬาและนันทนาการ กลยุทธ์

- ๑) การพัฒนาและส่งเสริมทักษะทางวิชาการ ปรับปรุงสื่อการเรียนการสอน หลักสูตรการเรียนการสอน และเทคโนโลยีทางการศึกษาให้กับนักเรียน นักศึกษา ประชาชนทั่วไปและชุมชน
- ๒) การพัฒนาและส่งเสริมสวัสดิการให้นักเรียน นักศึกษา ผู้ยากจน ผู้ด้อยโอกาส ให้ได้รับสวัสดิการการบริการทุกด้านอย่างเป็นธรรมและทั่วถึง
- ๓) การส่งเสริมและบริหารจัดการพลเมืองอัจฉริยะ ด้านการศึกษาให้นักเรียน ประชาชนทั่วไป ชุมชนให้เป็นสังคมแห่งการเรียนรู้ตลอดชีวิต การศึกษาแนวใหม่ การเรียนรู้น้อมนำหลักปรัชญาของเศรษฐกิจพอเพียง และการจัดการเรียนรู้สู่อาเซียน
- ๔) การพัฒนา อนุรักษ์และส่งเสริมเอกลักษณ์จารีตประเพณี ศาสนา วัฒนธรรมและภูมิปัญญาท้องถิ่นมุ่งเน้นให้ประชาชนทั่วไปและชุมชนมีส่วนร่วม
- ๕) การพัฒนา ส่งเสริมและการบริหารจัดการด้านกีฬาสากล กีฬาพื้นบ้านและสนามกีฬาประเภทต่างๆ ให้กับประชาชนทั่วไปและชุมชน
- ๖) การส่งเสริมกิจกรรมนันทนาการและการใช้เวลาว่างให้เกิดประโยชน์แก่นักเรียน นักศึกษา ประชาชนทั่วไปและชุมชนเป็นการสร้างภูมิคุ้มกันในสังคมให้ห่างไกลจากยาเสพติด

## ยุทธศาสตร์ที่ ๕ การพัฒนาระบบบริหารงานแบบมุ่งผลสัมฤทธิ์

### กลยุทธ์

- ๑) การพัฒนาและปรับปรุงระบบบริหารภาครัฐอัจฉริยะ ระบบปฏิบัติงาน เครื่องมือ เครื่องใช้ และสถานที่ในการปฏิบัติงานด้านสาธารณสุข
- ๒) การพัฒนาและปรับปรุงระบบบริหารภาครัฐอัจฉริยะ ระบบปฏิบัติงาน เครื่องมือ เครื่องใช้ และสถานที่ในการปฏิบัติงานด้านการศึกษา
- ๓) การพัฒนาและปรับปรุงระบบบริหารภาครัฐอัจฉริยะ ระบบปฏิบัติงาน เครื่องมือ เครื่องใช้ และสถานที่ในการปฏิบัติงานด้านสวัสดิการสังคม
- ๔) การพัฒนาและปรับปรุงระบบบริหารภาครัฐอัจฉริยะ ระบบปฏิบัติงาน เครื่องมือ เครื่องใช้ และสถานที่ในการปฏิบัติงานด้านการบริหารงานทั่วไป ด้านการรักษาความสงบภายใน ด้านการคลัง ด้านยุทธศาสตร์และงบประมาณ ด้านการตรวจสอบภายในและด้านอื่นๆ
- ๕) การพัฒนาและปรับปรุงระบบบริหารภาครัฐอัจฉริยะ ระบบปฏิบัติงาน เครื่องมือ เครื่องใช้ และสถานที่ในการปฏิบัติงานด้านการช่าง

## ยุทธศาสตร์ขององค์กรปกครองส่วนท้องถิ่น

### จุดยืนทางยุทธศาสตร์

จากการวิเคราะห์ข้อมูลพื้นฐานและศักยภาพของเทศบาลเมืองอำนาจเจริญ จึงกำหนดจุดยืนทางยุทธศาสตร์ไว้ ๓ ประเด็นคือ

- ๑ พัฒนาสิ่งแวดล้อมและโครงสร้างพื้นฐานของเมืองอำนาจเจริญให้มีคุณภาพได้มาตรฐาน
- ๒ พัฒนาคูณภาพชีวิตของประชาชน เสริมสร้างความเข้มแข็งของชุมชน พัฒนาชุมชนให้เป็นเมืองน่าอยู่เพื่อให้ประชาชนทุกช่วงวัยมีคุณภาพชีวิตที่ดี
- ๓ การพัฒนาระบบบริหารงาน พัฒนาระบบเทคโนโลยีเมือง (smart city) พัฒนาระบบเทคโนโลยีด้านการท่องเที่ยว เพื่อตอบสนองความต้องการของนักท่องเที่ยวให้มีประสิทธิภาพ

## ความเชื่อมโยงของยุทธศาสตร์ในภาพรวม

### ความเชื่อมโยงระหว่างยุทธศาสตร์ชาติ 20 ปี กับแผนพัฒนาเศรษฐกิจฯ ฉบับที่ 13

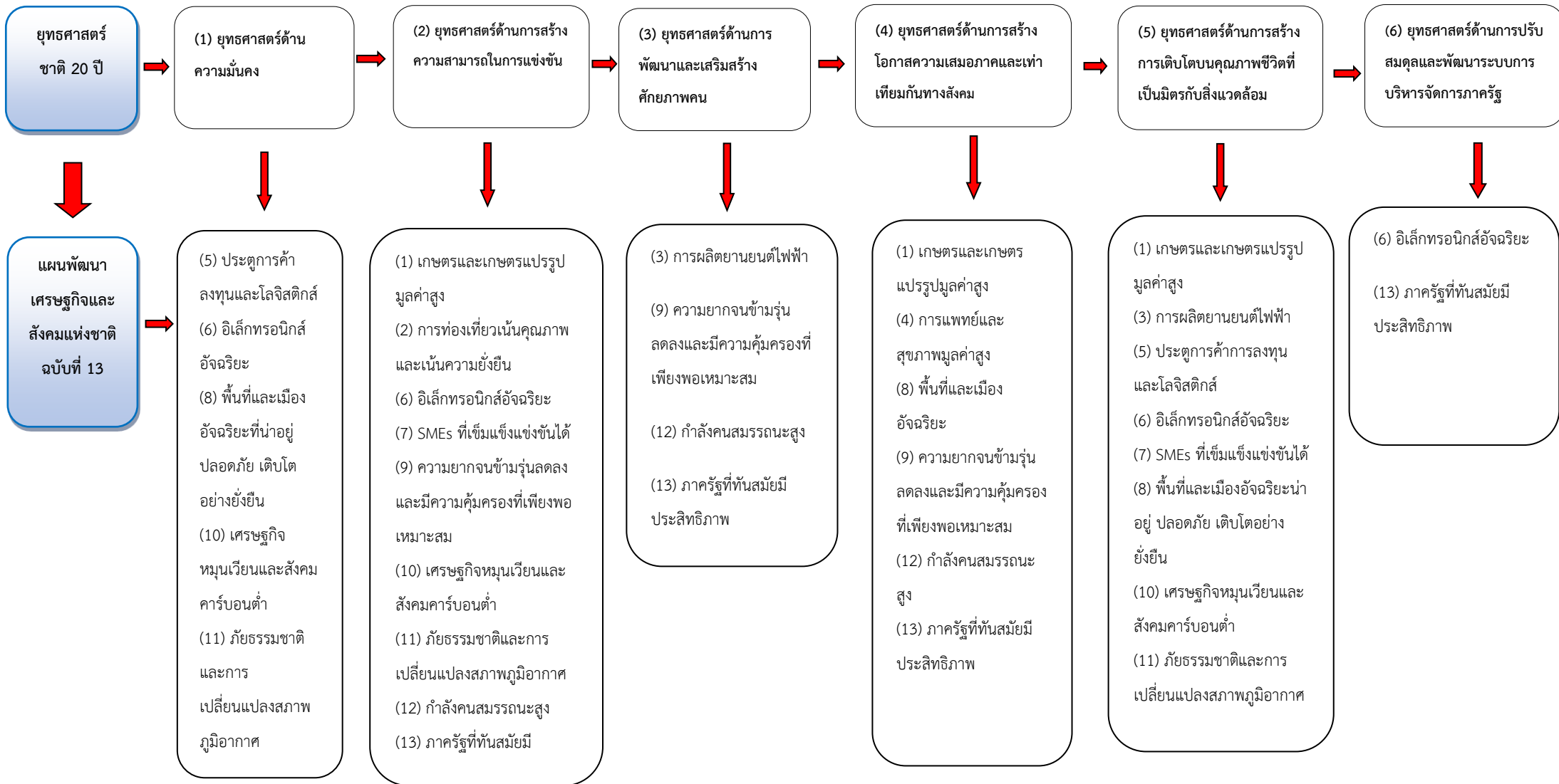

## ความเชื่อมโยงระหว่างแผนพัฒนาเศรษฐกิจ ฉบับที่ 13 (13 หมายเหตุ) กับการพัฒนาอย่างยั่งยืน (SDGs)

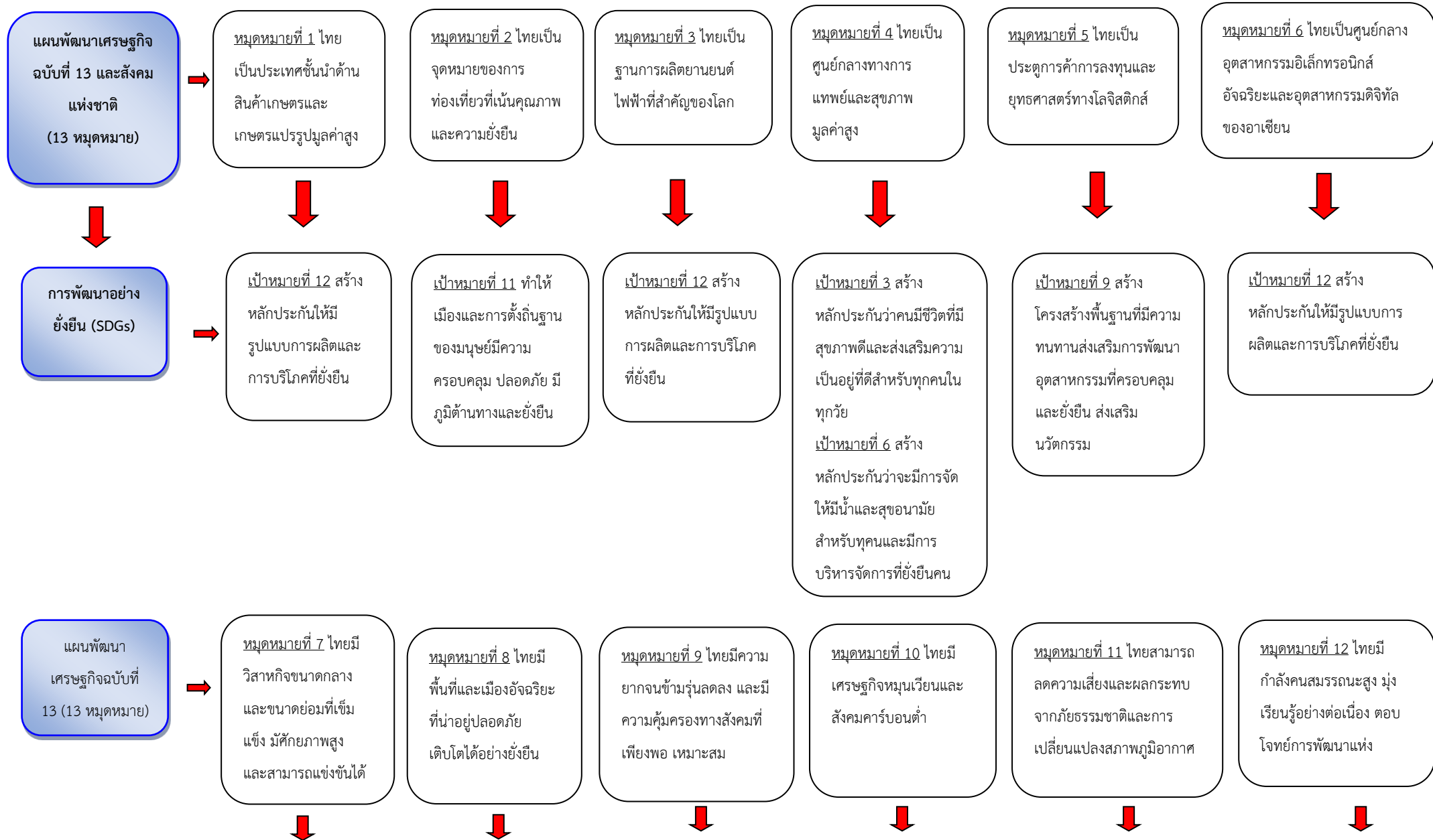



## ความเชื่อมโยงระหว่างการพัฒนาอย่างยั่งยืน (SDGs) กับแผนพัฒนากลุ่มจังหวัดอำนาจเจริญ

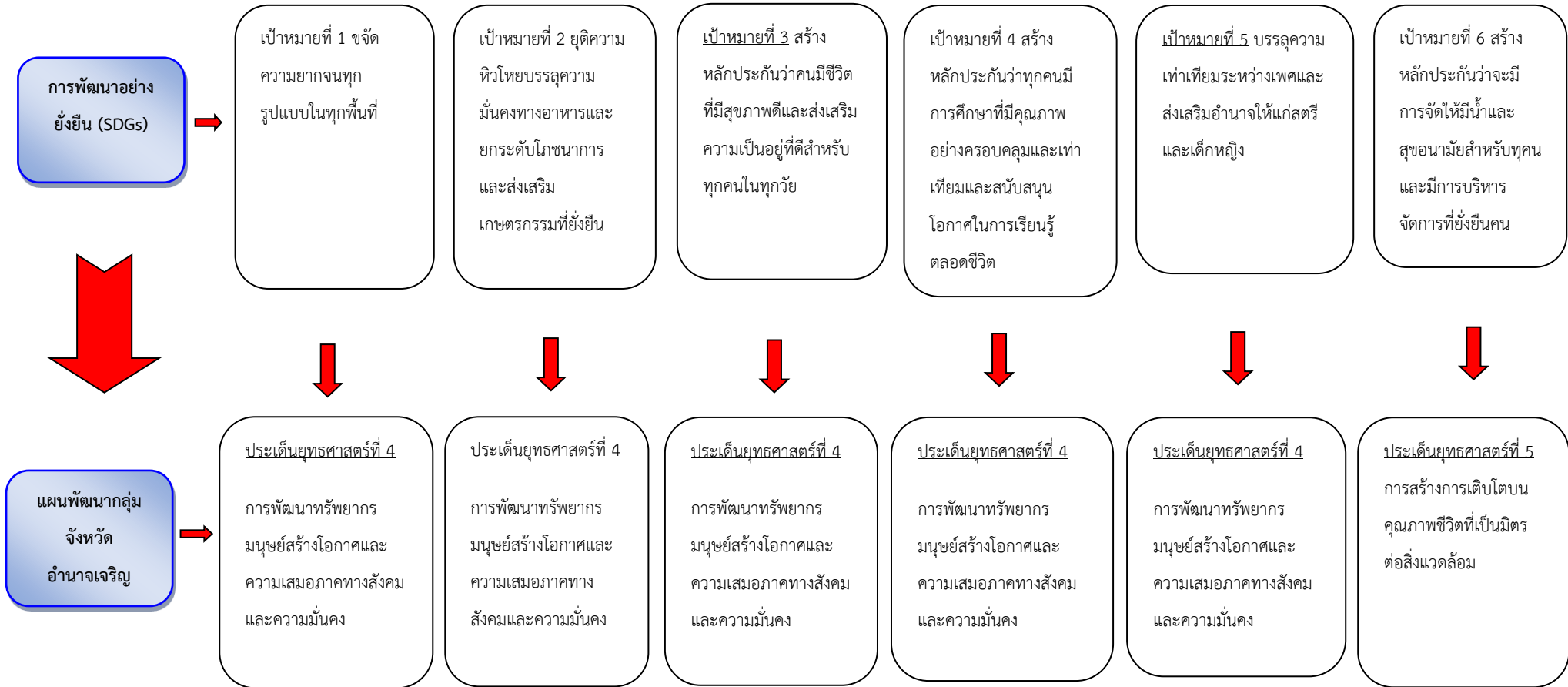

## ความเชื่อมโยงระหว่างการพัฒนาอย่างยั่งยืน (SDGs) กับแผนพัฒนากลุ่มจังหวัดอำนาจเจริญ



### ความเชื่อมโยงระหว่างแผนพัฒนากลุ่มจังหวัดอำนาจเจริญ (ประเด็นยุทธศาสตร์)

กับแผนพัฒนาจังหวัดอำนาจเจริญ (ประเด็นการพัฒนา)/ยุทธศาสตร์การพัฒนาขององค์กรปกครองส่วนท้องถิ่น (ยุทธศาสตร์การพัฒนา)

และยุทธศาสตร์การพัฒนาของเทศบาลเมืองอำนาจเจริญ (ยุทธศาสตร์การพัฒนา)

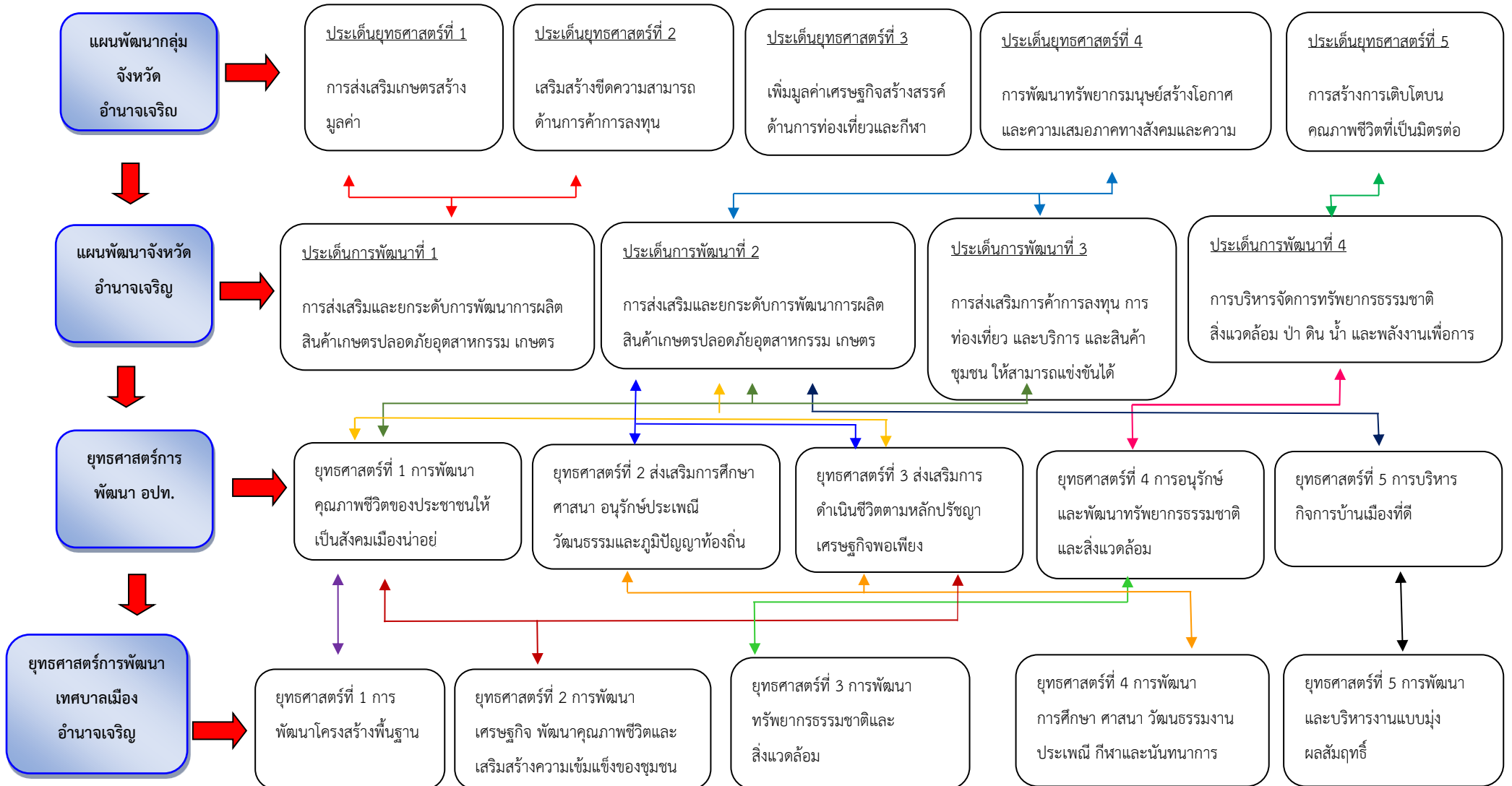

## ๓. การวิเคราะห์เพื่อพัฒนาท้องถิ่น

### ๓.๑ การวิเคราะห์กรอบการจัดทำยุทธศาสตร์ขององค์กรปกครองส่วนท้องถิ่น

เทศบาลเมืองอำนาจเจริญ ได้จัดประชุมคณะกรรมการพัฒนาเทศบาลเมืองอำนาจเจริญ และเก็บข้อมูลจากการทำแผนชุมชน เพื่อรับทราบปัญหา/ความต้องการของชุมชนในการพัฒนาด้านต่างๆ เพื่อนำไปสู่การจัดทำแผนพัฒนาท้องถิ่น (พ.ศ.๒๕๖๖ – ๒๕๗๐) โดยผลการวิเคราะห์ปัญหาและความต้องการของชุมชนจากการรวบรวมและวิเคราะห์ข้อมูลดังกล่าว สามารถจำแนกออกเป็นปัญหาในแต่ละด้านได้ดังนี้

#### ๑. ด้านโครงสร้างพื้นฐาน

๑.๑ ปัญหาถนนภายในเขตเทศบาลบางแห่งมีขนาดเล็ก คับแคบ ไม่สามารถที่จะขยายผิวการจราจรให้กว้างขึ้นได้ อีกทั้งถนนบางสายมีสภาพชำรุดเสียหายเนื่องจากการใช้งานมาเป็นเวลานาน

๑.๒ ปัญหาจราจรมีสาเหตุมาจากการเจริญเติบโตอย่างรวดเร็วของชุมชนเมือง ทำให้ประชาชนต้องใช้รถส่วนตัวมากขึ้นส่งผลให้การจราจรติดขัดบ้างในช่วงเวลาเร่งด่วน นอกจากนี้ ความปลอดภัยในการใช้รถใช้ถนนก็เป็นปัจจัยที่สำคัญ โดยควรที่จะมีการปรับปรุงอุปกรณ์ความปลอดภัยต่างๆ และส่งเสริมวินัยจราจรให้แก่ประชาชนด้วย

#### ๒. ด้านทรัพยากรธรรมชาติและสิ่งแวดล้อม

ปัญหาสิ่งแวดล้อมเป็นปัญหาสำคัญคู่กับการเจริญเติบโตของเมือง ความหลากหลายของกิจกรรมเมืองทำให้เกิดปัญหาสิ่งแวดล้อมและการก่อกมลพิษต่างๆ ไม่ว่าจะเป็นมลพิษทางอากาศ ระดับเสียงที่ก่อให้เกิดความรำคาญ ขยะมูลฝอยและสิ่งปฏิกูล

๒.๑ ปัญหาขยะมูลฝอยและสิ่งปฏิกูลเป็นปัญหาสำคัญอีกประการหนึ่งซึ่งเกิดควบคู่กับการเจริญเติบโตของเมือง การเพิ่มขึ้นของจำนวนประชากรมีผลให้ปริมาณขยะมีจำนวนมาก

๒.๒ ปัญหาน้ำท่วมและน้ำเน่าเสีย ปัญหาน้ำท่วมขัง เนื่องมาจากการที่ท่อระบายน้ำอุดตัน ส่งผลให้ขาดประสิทธิภาพในการระบายน้ำทำให้เกิดปัญหาน้ำท่วมในหลายพื้นที่ และเป็นแหล่งเพาะพันธุ์ของเชื้อโรคอีกด้วย

#### ๓. ด้านคุณภาพชีวิต

๓.๑ ด้านสุขภาพอนามัยประชาชนในเขตเมืองส่วนใหญ่ขาดความตระหนักในการดูแลรักษาสุขภาพของตนเอง เนื่องจากวิถีชีวิตความเป็นอยู่ที่เปลี่ยนแปลงไป การดำรงชีวิตมีการแข่งขันสูง ก่อให้เกิดปัญหาสุขภาพ ร่างกายและจิตใจ โดยเฉพาะโรคไม่ติดต่อที่เกิดจากการถดถอยของสมรรถภาพการทำงานของอวัยวะต่างๆ และพฤติกรรมสุขภาพที่ไม่เหมาะสม เช่น โรคความดันโลหิตสูง โรคเบาหวาน โรคหัวใจ โรคมะเร็ง เป็นต้น นอกจากนี้สถานการณ์การแพร่ระบาดของโรคโควิด-๑๙ ได้ส่งผลกระทบอย่างกว้างขวางและรุนแรงในเกือบทุกจังหวัดในประเทศไทย การแพร่ระบาดของโรคอย่างรุนแรงและต่อเนื่องมิได้เป็นเพียงวิกฤตการณ์ทางสาธารณสุขเท่านั้น แต่ได้ส่งผลกระทบไปถึงมิติด้านเศรษฐกิจ สังคม การใช้ชีวิตของประชากรและโดยเฉพาะอย่างยิ่งต่อทิศทางการพัฒนาประเทศในระยะต่อไปอย่างมีนัยสำคัญ โดยผลกระทบและแนวโน้มการเปลี่ยนแปลงที่สำคัญอันเป็นผลสืบเนื่องมาจากโควิด-๑๙

๓.๒ ด้านการศึกษา จากนโยบายการขยายโอกาสให้ผู้เรียนได้รับการศึกษาขั้นพื้นฐานโดยไม่เสียค่าใช้จ่ายจาก ๑๒ ปี เป็น ๑๕ ปี ซึ่งเป็นปัจจัยให้ผู้เรียนเข้าศึกษาต่อในระดับที่สูงขึ้น เทศบาลฯ ค่อนข้างมีความพร้อมในการจัดการศึกษา จึงควรมีการจัดบริการการศึกษาในขั้นพื้นฐานที่เพียงพอ และมีประสิทธิภาพรวมทั้งควรจัดให้มีการบริการการศึกษาในระดับที่สูงให้มากขึ้น เพื่อตอบสนองจำนวนผู้เรียนที่ต้องการศึกษาต่อในระดับที่สูงขึ้น

ในสถานการณ์โควิด-๑๙ ระบาด เราควรเปลี่ยนให้ทุกๆ ที่กลายเป็นโรงเรียน เพราะการเรียนรู้ยังต้องดำเนินอยู่ แม้นักเรียนไม่สามารถไปโรงเรียนตามปกติ ในหลายประเทศที่ประกาศมาตรการปิดโรงเรียน รัฐบาลมักจะออกมาตราการด้านการเรียนรู้รองรับ ด้วยการเรียนทางไกลรูปแบบต่างๆ โดยพิจารณาจากเงื่อนไขความพร้อมด้านอุปกรณ์ ความพร้อมของพ่อแม่ และความพร้อมตามช่วงวัยของเด็ก สำหรับประเทศไทย ความท้าทายในการเปลี่ยนครั้งนี้ไม่ใช่แค่การแก้ไขปัญหาเฉพาะหน้าในสถานการณ์โควิด-๑๙ เท่านั้น แต่ควรเป็นการ “เปลี่ยนวิกฤติให้เป็นโอกาส” ในการพัฒนาคุณภาพการเรียนการสอนให้ดีกว่าเดิม ดังนั้นมาตรการการเรียนรู้ของไทยจึงไม่ควรปรับแค่กระบวนการเรียนรู้ในห้องเรียน แต่ต้องปรับใหญ่ทั้งระบบการเรียนรู้ที่ต้องสอดคล้องกันและเชื่อมโยงกับการเรียนรู้ของเด็ก

๓.๓ ด้านสังคม การพัฒนาชุมชนให้มีคุณภาพถือเป็นปัจจัยสำคัญในการพัฒนาเทศบาลเมืองอำนาจเจริญ เนื่องจากความเข้มแข็งของชุมชนจะส่งเสริมและสนับสนุนการดำเนินงานของเทศบาลฯ แต่ในสภาพสังคมที่มีการเปลี่ยนแปลงไปอย่างรวดเร็วจากภาวะเศรษฐกิจ ส่งผลให้ประชาชนในชุมชนมีจิตสำนึกและความตระหนักถึงการมีส่วนร่วมในการพัฒนาเพื่อสาธารณะยังไม่เพียงพอ ทั้งนี้เพราะชุมชนยังประสบกับปัญหาสังคมที่จำเป็นต้องได้รับการแก้ไข อาทิ ปัญหารายได้ไม่เพียงพอ ปัญหาการขาดแคลนที่อยู่อาศัย ปัญหาการบุกรุกพื้นที่สาธารณะ ปัญหายาเสพติดในชุมชน ปัญหาการพนัน ปัญหาเด็กติดเกม และปัญหาผู้พิการและผู้สูงอายุถูกทอดทิ้ง เป็นต้น

#### ๔. ด้านความปลอดภัย

ในเขตเทศบาลเมืองอำนาจเจริญ เป็นศูนย์กลางการค้า เศรษฐกิจ และการศึกษา คณะผู้บริหารให้ความสำคัญเรื่องความปลอดภัยในชีวิตและทรัพย์สินของประชาชน เพื่อรองรับ การขยายตัวของความเป็นเมือง นอกจากนี้ ปัญหาการจัดการสาธารณสุขภัยสำหรับประชาชนในเมืองก็เป็นสิ่งสำคัญที่เทศบาลเมืองอำนาจเจริญ ต้องมีความพร้อมในการรับมือกับเหตุการณ์สาธารณสุขภัยที่อาจเกิดขึ้นได้ตลอดเวลา

#### ๕. ด้านเศรษฐกิจ

เทศบาลเมืองอำนาจเจริญ เป็นศูนย์กลางเศรษฐกิจและการท่องเที่ยวของจังหวัดอำนาจเจริญ ทำให้มีนักท่องเที่ยวเดินทางมาในช่วงงานนมัสการพระมิ่งเมือง ดังนั้น เทศบาลฯ จึงควรจัดกิจกรรมส่งเสริมการท่องเที่ยวใหม่ๆ เพิ่มขึ้น อีกทั้งควรที่จะพัฒนาแหล่งท่องเที่ยวที่มีอยู่เดิมให้เป็นที่สนใจแก่นักท่องเที่ยว และควรเพิ่มแหล่งท่องเที่ยวใหม่ๆ เพื่อเป็นการดึงดูดนักท่องเที่ยวให้มาเยือนเพิ่มมากขึ้น

#### ๖. ด้านบริหารจัดการ

เทศบาลเมืองอำนาจเจริญ ควรสร้างความโปร่งใส และสามารถตรวจสอบได้โดยสาธารณะหรือตัวแทนของประชาชน ทั้งในด้านการใช้จ่ายงบประมาณและวิธีการบริหารจัดการต่างๆ นอกจากนี้ ควรให้ประชาชนได้รับข่าวสารหรือการประชาสัมพันธ์ เพื่อให้ทราบถึงผลการดำเนินงานด้านต่างๆ ของเทศบาลเมืองอำนาจเจริญอย่างถูกต้อง รวดเร็ว ทันสถานการณ์ ซึ่งในปัจจุบันประชาชนได้ให้ความสำคัญกับปัจจัยที่กล่าวมานี้มากขึ้นเรื่อยๆ อีกทั้ง ควรเพิ่มประสิทธิภาพการปฏิบัติงาน โดยการพัฒนาคุณภาพบุคลากรของเทศบาลฯ และนำเทคโนโลยีเข้ามาใช้ในการปฏิบัติงานและให้บริการแก่ประชาชนเพิ่มขึ้น

## ผลการวิเคราะห์ศักยภาพเพื่อประเมินสถานการณ์การพัฒนาของเทศบาลเมืองอำนาจเจริญด้วยเทคนิค SWOT Analysis ดังนี้

### จุดแข็ง (Strengths)

๑. ผู้บริหารให้ความสำคัญกับการให้บริการและแก้ไขปัญหาความเดือดร้อนของประชาชนอย่างจริงจัง เน้นความสะดวกรวดเร็วและยึดถือแนวทางการบริหารตามหลักธรรมาภิบาล
๒. เป็นองค์กรที่มีรายได้เป็นของตนเอง สามารถใช้จ่ายงบประมาณในการพัฒนาองค์กรได้ตามสถานการณ์
๓. นโยบายการพัฒนาของผู้บริหารได้ให้ความสำคัญกับการมีส่วนร่วมของชุมชนในการจัดการและพัฒนาท้องถิ่น
๔. ผู้บริหารให้ความสำคัญกับการพัฒนาบุคลากรในด้านทักษะความรู้ ความสามารถของพนักงาน
๕. มีส่วนแบ่งราชการที่ชัดเจนและเป็นระบบ
๖. มีการประชุมหัวหน้าส่วนประจำทุกเดือนเพื่อสอบถามปัญหาในการทำงานและมีการติดตามงานของทุกส่วนในองค์กร
๗. ระบบการบริหารงานมีการมอบอำนาจให้หน่วยงานปฏิบัติและมอบหมายความรับผิดชอบส่งผลให้การปฏิบัติงานสำเร็จอย่างมีประสิทธิภาพมากขึ้น

### จุดอ่อน (Weaknesses)

๑. งบประมาณมีจำนวนจำกัด ไม่เพียงพอต่อการพัฒนา
๒. บางภารกิจมีอุปกรณ์ เครื่องมือ ในการปฏิบัติงานไม่เพียงพอ ทำให้การปฏิบัติงานล่าช้า
๓. บุคลากรที่มีความรู้ความชำนาญและผู้เชี่ยวชาญเฉพาะด้านไม่เพียงพอ
๔. ประชาชนไม่ค่อยให้ความร่วมมือในการเข้ามามีส่วนร่วมในการพัฒนาอย่างจริงจัง

### โอกาส (Opportunities)

๑. การโอนภารกิจจากราชการส่วนกลางให้กับส่วนท้องถิ่นเพิ่มมากขึ้นทำให้ส่วนท้องถิ่นต้องมีการพัฒนา มากขึ้นเพื่อรองรับในภารกิจถ่ายโอน
๒. เป็นหน่วยงานใกล้ชิดกับประชาชนสามารถดำเนินงานที่สอดคล้องกับความต้องการของประชาชนได้
๓. มีหน่วยงานราชการส่วนกลางตั้งอยู่ในพื้นที่จำนวนมากทำให้เกิดโอกาสในการ บูรณาการร่วมกัน
๔. มีกฎหมายที่เอื้อต่อการกระจายอำนาจสู่ท้องถิ่นส่งผลให้ภาคประชาชนได้รับการพัฒนาและได้รับ บริการจากรัฐอย่างทั่วถึง
๕. การพัฒนาระบบเทคโนโลยีสารสนเทศของกรมส่งเสริมการปกครองท้องถิ่นทำให้เทศบาลมีโอกาสได้ใช้ งานระบบมีการจัดเก็บและตรวจสอบข้อมูลที่ดีมีความสะดวกรวดเร็ว
๖. นโยบายด้านสวัสดิการของรัฐบาลเอื้อต่อการจัดสวัสดิการให้แก่ประชาชนในท้องถิ่นได้มากขึ้น

### อุปสรรค (Threats)

๑. เสถียรภาพทางเศรษฐกิจและสถานการณ์ทางการเมืองระดับประเทศมีผลกระทบต่อท้องถิ่น เช่น การ จัดสรรงบประมาณอาจทำให้ล่าช้า และได้รับจัดสรรลดลง เกิดความไม่แน่นอนและต่อเนื่องในการปฏิบัติงาน
๒. ระเบียบกฎหมายกำหนดรูปแบบขั้นตอนการดำเนินการหลายขั้นตอน ไม่สอดคล้องกับความจริงและ บริบทของท้องถิ่น
๓. วิถีชีวิตความเป็นอยู่ในสังคมเปลี่ยนแปลงไป ความสัมพันธ์ในครอบครัวลดลง ทำให้เกิดปัญหาทาง ครอบครัวและสังคม เช่น เด็กติดเกมส์ ติดยาเสพติด ฯลฯ

### ๓.๒ การประเมินสถานการณ์สภาพแวดล้อมภายนอกที่เกี่ยวข้อง

เศรษฐกิจโลก ยังมีแนวโน้มขยายตัวช้าและมีความเสี่ยงจากความผันผวนในระบบเศรษฐกิจและการเงินโลก ในเกณฑ์สูง สถานการณ์การแพร่ระบาดของโรคโควิด-๑๙ ได้ส่งผลกระทบต่ออย่างกว้างขวางและรุนแรงในเกือบทุกประเทศทั่วโลก รวมถึงประเทศไทย การแพร่ระบาดของโรคอย่างรุนแรงและต่อเนื่องมิได้เป็นเพียงวิกฤตการณ์ทางสาธารณสุขเท่านั้น แต่ได้ส่งผลกระทบต่อไปถึงมิติด้านเศรษฐกิจ สังคม การใช้ชีวิตของประชากรและโดยเฉพาะอย่างยิ่งต่อทิศทางการพัฒนาประเทศในระยะต่อไปอย่างมีนัยสำคัญ โดยผลกระทบและแนวโน้มการเปลี่ยนแปลงที่สำคัญอันเป็นผลสืบเนื่องมาจากโควิด-๑๙ ที่ส่งผลกระทบในระดับโลกและไทย มีสาระสำคัญโดยสังเขป ดังนี้

#### ๓.๒.๑ สถานการณ์และแนวโน้มเศรษฐกิจโลก และผลกระทบต่อประเทศไทย

๑. ตลาดเกิดใหม่มีบทบาทสูงขึ้น ก่อให้เกิดการเปลี่ยนแปลงของภูมิทัศน์เศรษฐกิจ เป็นแหล่งวัตถุดิบแรงงาน และตลาดที่มีกำลังซื้อ ทั้งนี้ภูมิภาคเอเชียจะเป็นศูนย์กลางพลังอำนาจทางเศรษฐกิจของโลก มีการไหลเข้าของการลงทุนในภาคการผลิตสูง โดยเฉพาะอุตสาหกรรมอิเล็กทรอนิกส์ ยานยนต์และชิ้นส่วนและเป็นห่วงโซ่การผลิตที่สำคัญของโลก เพื่อส่งออกสู่ตลาดโลก และดึงดูดให้ประเทศมหาอำนาจเดิมเข้ามารวมกลุ่มและขยายบทบาททางเศรษฐกิจในภูมิภาคมากขึ้นผ่านการผลักดันให้เกิดการรวมกลุ่มทางเศรษฐกิจ ทำให้รูปแบบการค้าในระยะต่อไปมีความเป็นเสรีและแข่งขันอย่างเข้มข้นขึ้น นอกจากนี้ การเพิ่มขึ้นของชนชั้นกลางในทุกภาคส่วน จะก่อให้เกิดกำลังซื้อที่เพิ่มขึ้น ซึ่งเป็นโอกาสที่เปิดกว้างขึ้นสำหรับการค้า การลงทุน การบริการ อย่างไรก็ตามการเปิดเสรียังก่อให้เกิดมาตรการกีดกันทางการค้าที่ไม่ใช่ภาษีเพิ่มมากขึ้น เช่น การออกกฎระเบียบ มาตรฐานสินค้าและบริการ มาตรฐานด้านสิ่งแวดล้อมและสิทธิมนุษยชน ทำให้ทุกภาคส่วนต้องพัฒนาเศรษฐกิจและสังคมบนฐานความรู้ทางวิทยาศาสตร์ เทคโนโลยี และนวัตกรรม ปรับปรุงกฎระเบียบภายในให้สอดคล้องกับข้อตกลงระหว่างประเทศ รวมทั้งสร้างสภาพแวดล้อมให้เกิดการแข่งขันที่เป็นธรรม

๒. ตลาดการเงินโลกไร้พรมแดน ซึ่งเป็นผลจากเทคโนโลยีและนวัตกรรมทางการเงินมีความก้าวหน้าอย่างรวดเร็ว ทำให้มีการพัฒนาเครื่องมือทางการเงินใหม่ๆ เช่น Application ทางการเงิน ประกอบกับการเปิดเสรีภาคการเงินในอาเซียน ทำให้เกิดการแข่งขันที่รุนแรงขึ้น ซึ่งเป็นแรงผลักดันให้ภาคการเงินของไทยต้องเร่งพัฒนาเทคโนโลยีและนวัตกรรมทางการเงินให้ทันต่อการเปลี่ยนแปลงที่เกิดขึ้น รวมทั้งต้องเตรียมความพร้อมในด้านต่างๆ เพื่อรองรับต่อการเปลี่ยนแปลงที่เกิดขึ้น

๓. การเปิดเสรีมากขึ้นของประชาคมอาเซียน ทั้งในภาคสินค้าและบริการ โดยเฉพาะภาคการเงิน ซึ่งเป็นโอกาสที่สำคัญหลายประการ อาทิ การเคลื่อนย้ายปัจจัยการผลิต ทุน แรงงานอย่างเสรี รวมทั้งการใช้ความได้เปรียบด้านสถานที่ตั้งและด้านโครงสร้างพื้นฐานและโลจิสติกส์ในการขับเคลื่อนเศรษฐกิจให้เป็นศูนย์กลางทางการค้า การลงทุน การเงิน การบริการและการผลิตภาคอุตสาหกรรม ในขณะที่การแข่งขันของประเทศในภูมิภาคอาเซียนจะสูงขึ้น ทั้งในเรื่องมาตรฐานสินค้าและบริการสินค้าเกษตรจะแข่งขันยากขึ้น จากการเริ่มลดภาษีสินค้าของประเทศกัมพูชา สปป.ลาว เมียนมา เวียดนาม การเคลื่อนย้ายเสรีแรงงานทักษะเป็นทั้งโอกาสและอุปสรรคและการที่หลายประเทศมีเป้าหมายการพัฒนาอุตสาหกรรมและบริการในอนาคตที่คล้ายคลึงกันไม่ว่าจะเป็นอินโดนีเซีย มาเลเซีย เวียดนาม และไทย ทำให้การพัฒนาของแต่ละประเทศต้องคำนึงถึงความได้เปรียบเฉพาะตัวในการวางตำแหน่งทางยุทธศาสตร์การค้าและบริการของตนเองซึ่งไทยต้องผลักดันการลงทุนของไทยไปประเทศอาเซียนมากขึ้น

### ๓.๒.๒ สถานการณ์และแนวโน้มสังคมโลก

การเข้าสู่สังคมสูงวัยของโลกส่งผลต่อเศรษฐกิจและรูปแบบการดำเนินชีวิต ซึ่งองค์การสหประชาชาติได้ประเมินสถานการณ์ว่า ในช่วงปี พ.ศ. ๒๕๔๔-๒๖๔๓ จะเป็นศตวรรษแห่งผู้สูงอายุจากการเพิ่มขึ้นของประชากร ในปี ๒๕๖๓ ขณะที่วัยแรงงาน (อายุ ๒๕-๕๙) จะเพิ่มขึ้นเล็กน้อยจากร้อยละ ๔๕.๕ เป็นร้อยละ ๔๕.๗ ในช่วงเวลาเดียวกัน แต่หลังจากปี ๒๕๖๓ วัยแรงงานจะลดลงอย่างต่อเนื่อง ส่วนวัยเด็ก (อายุ ๐-๒๕ ปี) ลดจากร้อยละ ๔๒.๓ เป็นร้อยละ ๔๐.๘ ในช่วงเวลาดังกล่าว โดยประเทศพัฒนาแล้วจะเข้าสู่สังคมสูงวัยอย่างสมบูรณ์ และส่วนใหญ่มีระยะเวลาในการเตรียมตัวเป็นสังคมสูงวัยค่อนข้างนานเมื่อเปรียบเทียบกับประเทศกำลังพัฒนา

การเลื่อนไหลของกระแสวัฒนธรรมโลกที่ผสมผสานกับวัฒนธรรมท้องถิ่นส่งผลต่อการเปลี่ยนแปลงวิถีชีวิตและรูปแบบการบริโภค ความเปลี่ยนแปลงของวัฒนธรรมไทยที่ได้รับอิทธิพลจากกระแสวัฒนธรรมโลกมีสาเหตุจากโลกาภิวัตน์ เกิดการผสมผสานกันระหว่างวัฒนธรรม ส่งผลให้มีการเปลี่ยนแปลงวิถีชีวิต ทักษะคิด ความเชื่อ ความสัมพันธ์ระหว่างบุคคล การเรียนรู้และการบริโภคในรูปแบบต่างๆ เช่น การใช้สื่อออนไลน์ในการจับจ่ายใช้สอย และการทำธุรกรรมต่างๆ การบริโภคสื่อหลายช่องทางในช่วงเวลาเดียวกัน ส่งผลให้ประชาชนเข้าถึงข้อมูลได้อย่างไร้ขีดจำกัด เกิดการสร้างวัฒนธรรมร่วมสมัย ขณะเดียวกัน อาจก่อให้เกิดวิกฤตทางวัฒนธรรมเนื่องจากการขาดการคัดกรองและเลือกรับวัฒนธรรมที่ดีงาม จนทำให้คนไทยละเลยอัตลักษณ์ มีพฤติกรรมที่เน้นบริโภคนิยมและค่านิยมที่ฟุ้งเฟ้อ ใช้ชีวิตแบบเร่งรีบ ไม่เคารพในสิทธิคนอื่น ขาดความเอื้อเฟื้อเกื้อกูล ซึ่งนำไปสู่การสูญเสียคุณค่าทางวัฒนธรรมดั้งเดิมและพฤติกรรมที่ไม่พึงประสงค์ในสังคมไทย

#### บทเฉพาะการ

แผนพัฒนาท้องถิ่น (พ.ศ.๒๕๖๖-๒๕๗๐) ที่มีการเพิ่มเติม เปลี่ยนแปลงและแก้ไข ในส่วนประเด็นยุทธศาสตร์การพัฒนาของเทศบาลเมืองอำนาจเจริญ และส่วนอื่นที่เกี่ยวข้องกับประเด็นดังกล่าวที่มีอยู่เดิมก่อนวันที่ประกาศนี้มีผลในการประกาศใช้ให้มีผลใช้ได้ต่อไป และให้แผนพัฒนาท้องถิ่นที่ได้มีการแก้ไขและประกาศใช้ภายหลังประกาศฉบับนี้โดยมีวัตถุประสงค์หรือเจตนารมณ์เพื่อนำไปเสนอหรือยื่นคำขอรับงบประมาณเงินอุดหนุนทั่วไป เงินอุดหนุนเฉพาะกิจกับสำนักงบประมาณหรือเงินงบประมาณอื่นใดกับส่วนราชการหรือหน่วยงานอื่นใดก็ตาม ให้มีผลใช้ได้ต่อไป จนกว่าเทศบาลเมืองอำนาจเจริญ จะได้มีการประกาศใช้การจัดทำหรือทบทวนแผนพัฒนาท้องถิ่น ฉบับที่ ๒ (พ.ศ.๒๕๖๖-๒๕๗๐)



## ส่วนที่ ๓

# การนำแผนพัฒนาท้องถิ่นไปสู่การปฏิบัติ

### ๑. ยุทธศาสตร์การพัฒนาและแผนงาน

**บทเฉพาะการ** ประเด็นยุทธศาสตร์การพัฒนาและแผนงานนี้ จะเริ่มใช้เมื่อดำเนินการจัดทำหรือทบทวนแผนพัฒนาท้องถิ่น ฉบับที่ ๒ (พ.ศ.๒๕๖๖-๒๕๗๐) เป็นต้นไป ในส่วนแผนพัฒนาท้องถิ่น (พ.ศ.๒๕๖๖-๒๕๗๐) ที่มีการเพิ่มเติม เปลี่ยนแปลงหรือแก้ไข ที่มีอยู่เดิมก่อนหรือหลังประกาศนี้ใช้บังคับให้ใช้รูปแบบเดิมไปพลางก่อน เนื่องจากได้ใช้รูปแบบนี้เสนอขอรับงบประมาณเงินอุดหนุนทั่วไป เงินอุดหนุนเฉพาะกิจจึงใช้รูปแบบเดิมไปจนกว่าเทศบาลเมืองอำนาจเจริญ จะได้มีการประกาศใช้การจัดทำหรือทบทวนแผนพัฒนาท้องถิ่น ฉบับที่ ๒ (พ.ศ.๒๕๖๖-๒๕๗๐)

ที่	ยุทธศาสตร์	ด้าน	แผนงาน	หน่วยงาน รับผิดชอบหลัก	หน่วยงาน สนับสนุน
๑	ยุทธศาสตร์การพัฒนาโครงสร้างพื้นฐาน	บริการชุมชนและสังคม	แผนงานเคหะชุมชน	กองช่าง ฝ่ายการโยธา - งานจัดสถานที่และไฟฟ้าสาธารณะ - งานศูนย์เครื่องจักรกล - งานสวนสาธารณะ - งานสาธารณูปโภค กองช่าง ฝ่ายช่างสุขาภิบาล - งานเครื่องจักรกลและซ่อมแซม	
		การเศรษฐกิจ	แผนงานอุตสาหกรรมโยธา	กองช่าง ฝ่ายแบบแผนและก่อสร้าง - งานวิศวกรรมโยธา	
๒	ยุทธศาสตร์การพัฒนาเศรษฐกิจ พัฒนาคุณภาพชีวิตและเสริมสร้าง ความเข้มแข็งให้กับชุมชน	บริการชุมชนและสังคม	แผนงานสร้างความเข้มแข็งของชุมชน	กองสวัสดิการสังคม ฝ่ายพัฒนาชุมชน - งานพัฒนาชุมชน	
			แผนงานการศาสนา วัฒนธรรม และนันทนาการ	กองการศึกษา ฝ่ายบริหารการศึกษา - งานส่งเสริมประเพณีศิลปวัฒนธรรม	

ที่	ยุทธศาสตร์	ด้าน	แผนงาน	หน่วยงาน รับผิดชอบหลัก	หน่วยงาน สนับสนุน
๒ (ต่อ)	ยุทธศาสตร์การพัฒนาเศรษฐกิจ พัฒนาคุณภาพชีวิตและเสริมสร้าง ความเข้มแข็งให้กับชุมชน	บริหารงานทั่วไป	แผนงานบริหารงานทั่วไป	<p>สำนักปลัดเทศบาล ฝ่ายบริหารงานทั่วไป</p> <ul style="list-style-type: none"> <li>- งานธุรการ</li> </ul> <p>ฝ่ายการเจ้าหน้าที่ ฝ่ายปกครอง</p> <ul style="list-style-type: none"> <li>- งานบัตรประชาชน</li> <li>- งานทะเบียนราษฎร</li> </ul> <p>กองยุทธศาสตร์และแผนงาน ฝ่ายบริการและเผยแพร่ทางวิชาการ</p> <ul style="list-style-type: none"> <li>- งานประชาสัมพันธ์</li> </ul> <p>กองยุทธศาสตร์และแผนงาน</p> <ul style="list-style-type: none"> <li>- งานนิติการ</li> </ul> <p>กองคลัง ฝ่ายบริหารงานทั่วไป</p> <ul style="list-style-type: none"> <li>- งานธุรการ</li> </ul> <p>ฝ่ายบริหารงานคลัง</p> <ul style="list-style-type: none"> <li>- งานการเงินและบัญชี</li> <li>- งานพัสดุ</li> </ul> <p>ฝ่ายพัฒนารายได้</p> <ul style="list-style-type: none"> <li>- งานผลประโยชน์</li> <li>- งานพัฒนารายได้</li> </ul> <p>ฝ่ายแผนที่ภาษีและทะเบียนทรัพย์สิน</p> <ul style="list-style-type: none"> <li>- งานแผนที่ภาษีและทะเบียนทรัพย์สิน</li> </ul>	

ที่	ยุทธศาสตร์	ด้าน	แผนงาน	หน่วยงาน รับผิดชอบหลัก	หน่วยงาน สนับสนุน
๒ (ต่อ)	ยุทธศาสตร์การพัฒนาเศรษฐกิจ พัฒนาคุณภาพชีวิตและเสริมสร้าง ความเข้มแข็งให้กับชุมชน	บริหารงานทั่วไป	แผนงานการรักษาความสงบภายใน	สำนักปลัดเทศบาล ฝ่ายป้องกันและรักษาความสงบ - งานป้องกันและบรรเทาสาธารณภัย - งานรักษาความสงบและความมั่นคง	
		บริการชุมชนและสังคม	แผนงานการศึกษา	กองการศึกษา ฝ่ายบริหารการศึกษา - งานธุรการ - งานการเงินและบัญชี - งานนิเทศการศึกษา	
			แผนงานสาธารณสุข	กองสาธารณสุข ฝ่ายบริหารงานทั่วไป ฝ่ายบริหารงานสาธารณสุข - งานสุขาภิบาลและอนามัยสิ่งแวดล้อม - งานรักษาความสะอาด - งานส่งเสริมสุขภาพ - งานศูนย์บริการสาธารณสุข	
			แผนงานสังคมสงเคราะห์	กองสวัสดิการสังคม ฝ่ายพัฒนาชุมชน ฝ่ายสังคมสงเคราะห์	

ที่	ยุทธศาสตร์	ด้าน	แผนงาน	หน่วยงาน รับผิดชอบหลัก	หน่วยงาน สนับสนุน
๒ (ต่อ)	ยุทธศาสตร์การพัฒนาเศรษฐกิจ พัฒนาคุณภาพชีวิตและเสริมสร้าง ความเข้มแข็งให้กับชุมชน	บริการชุมชนและสังคม (ต่อ)	แผนงานสร้างความเข้มแข็งของ ชุมชน	กองสวัสดิการสังคม ฝ่ายพัฒนาชุมชน ฝ่ายบริหารงานทั่วไป - งานธุรการ ฝ่ายพัฒนาชุมชน - งานพัฒนาชุมชน	
๓	ยุทธศาสตร์การพัฒนาทรัพยากรธรรมชาติและ สิ่งแวดล้อม	บริการชุมชนและสังคม	แผนงานเคหะชุมชน	กองช่าง ฝ่ายการโยธา - งานจัดสถานที่และไฟฟ้าสาธารณะ - งานศูนย์เครื่องจักรกล - งานสวนสาธารณะ กองช่าง ฝ่ายช่างสุขาภิบาล - งานเครื่องจักรกลและซ่อมแซม	
		เศรษฐกิจ	แผนงานการพาณิชย์	กองสาธารณสุขและสิ่งแวดล้อม ฝ่ายบริหารงานสาธารณสุข - งานสุขาภิบาลและอนามัยสิ่งแวดล้อม	

ที่	ยุทธศาสตร์	ด้าน	แผนงาน	หน่วยงาน รับผิดชอบหลัก	หน่วยงาน สนับสนุน
๔	ยุทธศาสตร์การพัฒนาศึกษา ศาสนา วัฒนธรรม งานประเพณี กีฬาและ นันทนาการ	บริการชุมชนและสังคม	แผนงานการศึกษา	กองการศึกษา ฝ่ายบริหารการศึกษา - งานธุรการ - งานการเงินและบัญชี - งานนิเทศการศึกษา	
			แผนงานการศาสนา วัฒนธรรม และนันทนาการ	กองการศึกษา ฝ่ายบริหารการศึกษา - งานส่งเสริมประเพณีศิลปวัฒนธรรม	
๕	ยุทธศาสตร์การพัฒนาและบริหารงาน แบบมุ่งผลสัมฤทธิ์	บริหารงานทั่วไป	แผนงานบริหารงานทั่วไป	สำนักปลัดเทศบาล ฝ่ายบริหารงานทั่วไป - งานธุรการ ฝ่ายการเจ้าหน้าที่ ฝ่ายปกครอง - งานบัตรประชาชน - งานทะเบียนราษฎร กองยุทธศาสตร์และแผนงาน ฝ่ายบริการและเผยแพร่ทางวิชาการ - งานประชาสัมพันธ์ กองยุทธศาสตร์และแผนงาน - งานนิติการ	

ที่	ยุทธศาสตร์	ด้าน	แผนงาน	หน่วยงาน รับผิดชอบหลัก	หน่วยงาน สนับสนุน
๕ (ต่อ)	ยุทธศาสตร์การพัฒนาและบริหารงาน แบบมุ่งผลสัมฤทธิ์ (ต่อ)	บริหารงานทั่วไป	แผนงานบริหารงานทั่วไป	<b>กองคลัง</b> <b>ฝ่ายบริหารงานทั่วไป</b> - งานธุรการ <b>ฝ่ายบริหารงานคลัง</b> - งานการเงินและบัญชี - งานพัสดุ <b>ฝ่ายพัฒนารายได้</b> - งานผลประโยชน์ - งานพัฒนารายได้ <b>ฝ่ายแผนที่ภาษีและทะเบียนทรัพย์สิน</b> - งานแผนที่ภาษีและทะเบียนทรัพย์สิน - งานตรวจสอบภายใน	
			แผนงานการรักษาความสงบภายใน	<b>สำนักปลัดเทศบาล</b> <b>ฝ่ายป้องกันและรักษาความสงบ</b> - งานป้องกันและบรรเทาสาธารณภัย - งานรักษาความสงบและความมั่นคง	
		บริการชุมชนและสังคม	แผนงานการศึกษา	<b>กองการศึกษา</b> <b>ฝ่ายบริหารการศึกษา</b> - งานธุรการ - งานการเงินและบัญชี - งานนิเทศการศึกษา	

ที่	ยุทธศาสตร์	ด้าน	แผนงาน	หน่วยงาน รับผิดชอบหลัก	หน่วยงาน สนับสนุน
๕ ต่อ	ยุทธศาสตร์การพัฒนาและบริหารงาน แบบมุ่งผลสัมฤทธิ์ (ต่อ)	บริการชุมชนและสังคม	แผนงานการศาสนา วัฒนธรรม และนันทนาการ	กองการศึกษา ฝ่ายบริหารการศึกษา - งานส่งเสริมประเพณีศิลปวัฒนธรรม	
			แผนงานสาธารณสุข	กองสาธารณสุข ฝ่ายบริหารงานทั่วไป ฝ่ายบริหารงานสาธารณสุข - งานสุขาภิบาลและอนามัยสิ่งแวดล้อม - งานรักษาความสะอาด - งานส่งเสริมสุขภาพ - งานศูนย์บริการสาธารณสุข	
			แผนงานสังคมสงเคราะห์	กองสวัสดิการสังคม ฝ่ายพัฒนาชุมชน ฝ่ายสังคมสงเคราะห์	
			แผนงานเคหะชุมชน	กองช่าง ฝ่ายการโยธา - งานจัดสถานที่และไฟฟ้าสาธารณะ - งานศูนย์เครื่องจักรกล - งานสวนสาธารณะ กองช่าง ฝ่ายช่างสุขาภิบาล - งานเครื่องจักรกลและซ่อมแซม	

ที่	ยุทธศาสตร์	ด้าน	แผนงาน	หน่วยงาน รับผิดชอบหลัก	หน่วยงาน สนับสนุน
			แผนงานสร้างความเข้มแข็งของ ชุมชน	กองสวัสดิการสังคม ฝ่ายพัฒนาชุมชน ฝ่ายบริหารงานทั่วไป - งานธุรการ ฝ่ายพัฒนาชุมชน - งานพัฒนาชุมชน	
			แผนงานการศาสนา วัฒนธรรม และนันทนาการ	กองการศึกษา ฝ่ายบริหารการศึกษา - งานส่งเสริมประเพณีศิลปวัฒนธรรม	
		เศรษฐกิจ	แผนงานอุตสาหกรรมโยธา	กองช่าง ฝ่ายแบบแผนและก่อสร้าง - งานวิศวกรรมโยธา	
			แผนงานการพาณิชย์	กองสาธารณสุขและสิ่งแวดล้อม ฝ่ายบริหารงานสาธารณสุข - งานสุขาภิบาลและอนามัยสิ่งแวดล้อม	

## 2. บัญชีโครงการพัฒนา

แบบ ผ. 01

\*\* บทเฉพาะการ แบบ ผ.01 บัญชีสรุปโครงการพัฒนาฉบับนี้ จะเริ่มใช้เมื่อดำเนินการจัดทำหรือทบทวนแผนพัฒนาท้องถิ่น ฉบับที่ 2 (พ.ศ.2566-2570) เป็นต้นไป ในส่วนแผนพัฒนาท้องถิ่น ที่มีการเพิ่มเติม เปลี่ยนแปลงหรือแก้ไขที่มีอยู่เดิมก่อนหรือหลัง ประกาศนี้ใช้บังคับให้ใช้รูปแบบเดิมไปพลางก่อน เนื่องจากได้ใช้รูปแบบนี้ เสนอขอรับงบประมาณเงินอุดหนุนเฉพาะกิจ/เงินอุดหนุนทั่วไป จนกว่าจะได้มีการประกาศใช้ การจัดทำหรือทบทวนแผนพัฒนาท้องถิ่น ฉบับที่ 2 (พ.ศ.2566-2570)

ตัวอย่างบัญชีสรุปโครงการพัฒนา

แผนพัฒนาท้องถิ่น (พ.ศ. 2566-2570)

เทศบาลเมืองอำนาจเจริญ

(กรณีเมื่อจะมีการจัดทำหรือทบทวน)

ที่	โครงการ	ปี 2566		ปี 2567		ปี 2568		ปี 2569		ปี 2570		รวม 5 ปี	
		จำนวน โครงการ	งบประมาณ (บาท)	จำนวน โครงการ	งบประมาณ (บาท)	จำนวน โครงการ	งบประมาณ (บาท)	จำนวน โครงการ	งบประมาณ (บาท)	จำนวน โครงการ	งบประมาณ (บาท)	จำนวน โครงการ	งบประมาณ (บาท)
1	ยุทธศาสตร์การพัฒนาโครงสร้างพื้นฐาน กลยุทธ์..... แผนงาน.....												
	รวม												
2	ยุทธศาสตร์การพัฒนาเศรษฐกิจ พัฒนาคุณภาพชีวิตและเสริมสร้าง ความเข้มแข็งของชุมชน กลยุทธ์..... แผนงาน.....												
	รวม												

ที่	โครงการ	ปี 2566		ปี 2567		ปี 2568		ปี 2569		ปี 2570		รวม 5 ปี	
		จำนวนโครงการ	งบประมาณ (บาท)	จำนวนโครงการ	งบประมาณ (บาท)	จำนวนโครงการ	งบประมาณ (บาท)	จำนวนโครงการ	งบประมาณ (บาท)	จำนวนโครงการ	งบประมาณ (บาท)	จำนวนโครงการ	งบประมาณ (บาท)
3	ยุทธศาสตร์การพัฒนาศักยภาพเกษตรกรชาติ และสิ่งแวดล้อม กลยุทธ์..... แผนงาน.....												
รวม													
4	ยุทธศาสตร์การพัฒนาศึกษา ศาสนา วัฒนธรรม งานประเพณี กีฬาและนันทนาการ กลยุทธ์..... แผนงาน.....												
รวม													
5	ยุทธศาสตร์การพัฒนาและบริหารงาน แบบมุ่งผลสัมฤทธิ์ กลยุทธ์..... แผนงาน.....												
รวม													
รวมทั้งสิ้น													

## 2. บัญชีโครงการพัฒนา

\*\* บทเฉพาะการ แบบ ผ.01 บัญชีสรุปโครงการพัฒนาฉบับนี้ จะเริ่มใช้เมื่อดำเนินการจัดทำหรือทบทวนแผนพัฒนาท้องถิ่น ฉบับที่ 2 (พ.ศ.2566-2570) เป็นต้นไป ในส่วนแผนพัฒนาท้องถิ่น ที่มีการเพิ่มเติม เปลี่ยนแปลงหรือแก้ไขที่มีอยู่เดิมก่อนหรือหลัง ประกาศนี้ใช้บังคับให้ใช้รูปแบบเดิมไปพลางก่อน เนื่องจากได้ใช้รูปแบบนี้ เสนอขอรับงบประมาณเงินอุดหนุนเฉพาะกิจ/เงินอุดหนุนทั่วไป จนกว่าจะได้มีการประกาศใช้ การจัดทำหรือทบทวนแผนพัฒนาท้องถิ่น ฉบับที่ 2 (พ.ศ.2566-2570)

ตัวอย่างรายละเอียดโครงการพัฒนา

แผนพัฒนาท้องถิ่น (พ.ศ. 2566-2570) แก้ไข ครั้งที่ 1/2567

เทศบาลเมืองอำนาจเจริญ

(กรณีเมื่อจะมีการจัดทำหรือทบทวน)

- ก. ยุทธศาสตร์ชาติ 20 ปี ยุทธศาสตร์ที่ 1 (ด้านความมั่นคง)
- ข. แผนพัฒนาเศรษฐกิจและสังคมแห่งชาติ ฉบับที่ 13 หมายเหตุที่ 8 (ไทยมีพื้นที่และเมืองอัจฉริยะที่น่าอยู่ ปลอดภัย เด็ดโตได้อย่างยั่งยืน)
- ค. Sustainable Development Goals : SDGs เป้าหมายที่ 11 (ทำให้เมืองและการตั้งถิ่นฐานของมนุษย์มีความครอบคลุมปลอดภัยมีภูมิต้านทานและยั่งยืน)
- ง. ประเด็นการพัฒนากที่ 2 การพัฒนาคน หมู่บ้าน ชุมชน ให้มีความมั่นคง เข้มแข็ง และทันสมัยตามหลักปรัชญาของเศรษฐกิจพอเพียง
- จ. ยุทธศาสตร์ขององค์กรปกครองส่วนท้องถิ่นในเขตจังหวัดที่ 1 การพัฒนาคุณภาพชีวิตของประชาชนให้เป็นสังคมเมืองน่าอยู่

ยุทธศาสตร์ที่ 1 การพัฒนาโครงสร้างพื้นฐาน

1) กลยุทธ์การพัฒนาและปรับปรุงระบบสาธารณูปโภค สาธารณูปการ ระบบระบายน้ำและคมนาคมขนส่งให้เป็นเมืองอัจฉริยะ ได้มาตรฐานครอบคลุมทุกพื้นที่และเพียงพอ

แผนงานอุตสาหกรรมและการโยธา

ที่	โครงการ	วัตถุประสงค์	เป้าหมาย (ผลผลิตของโครงการ)	งบประมาณ					ตัวชี้วัด (KPI)	ผลที่คาดว่าจะได้รับ	หน่วยงาน รับผิดชอบหลัก
				2566 (บาท)	2567 (บาท)	2568 (บาท)	2569 (บาท)	2570 (บาท)			
											๘

2) กลยุทธ์การพัฒนาและปรับปรุงระบบจราจร สัญญาณไฟจราจร ป้ายชี้ขอย ป้ายถนนให้ครอบคลุมทุกพื้นที่และเพียงพอ

แผนงาน.....

ที่	โครงการ	วัตถุประสงค์	เป้าหมาย (ผลผลิต ของโครงการ)	งบประมาณ					ตัวชี้วัด (KPI)	ผลที่คาดว่าจะได้รับ	หน่วยงาน รับผิดชอบ หลัก
				2566 (บาท)	2567 (บาท)	2568 (บาท)	2569 (บาท)	2570 (บาท)			

3) กลยุทธ์การพัฒนาและปรับปรุงระบบผังเมือง

แผนงาน.....

ที่	โครงการ	วัตถุประสงค์	เป้าหมาย (ผลผลิต ของโครงการ)	งบประมาณ					ตัวชี้วัด (KPI)	ผลที่คาดว่าจะ ได้รับ	หน่วยงาน รับผิดชอบ หลัก
				2566 (บาท)	2567 (บาท)	2568 (บาท)	2569 (บาท)	2570 (บาท)			

ก. ยุทธศาสตร์ชาติ 20 ปี ยุทธศาสตร์ที่ 4 (ด้านการสร้างโอกาสความเสมอภาคและเท่าเทียมกันทางสังคม)

ข. แผนพัฒนาเศรษฐกิจและสังคมแห่งชาติ ฉบับที่ 13 หมายเหตุที่ 9 (ไทยมีความยากจนข้ามรุ่นลดลง และคนไทยทุกคนมีความคุ้มครองทางสังคมที่เพียงพอ เหมาะสม)

ค. Sustainable Development Goals : SDGs เป้าหมายที่ 3 (สร้างหลักประกันว่าคนคนมีสุขภาพดีและส่งเสริมความเป็นอยู่ที่ดีสำหรับทุกคนในทุกวัย)

ง. ประเด็นการพัฒนานที่ 2 การพัฒนาคน หมู่บ้าน ชุมชน ให้มีคุณภาพ มั่นคง เข้มแข็ง และทันสมัยตามหลักปรัชญาเศรษฐกิจพอเพียง

จ. ยุทธศาสตร์ขององค์กรปกครองส่วนท้องถิ่นในเขตจังหวัดที่ 1 การพัฒนาคุณภาพชีวิตของประชาชนให้เป็นสังคมเมืองน่าอยู่

ยุทธศาสตร์ที่ 2 การพัฒนาเศรษฐกิจ พัฒนาคุณภาพชีวิตและเสริมสร้างความเข้มแข็งของชุมชน

1) กลยุทธ์การส่งเสริมและสนับสนุนภาครัฐ/ภาคเอกชน/ภาคประชาชน การมีส่วนร่วมในการบริหารจัดการภาครัฐให้เกิดสร้างความมั่นคงในระบอบการปกครองประชาธิปไตย

ทั้งภายในและภายนอกองค์กร

แผนงานบริหารงานทั่วไป

ที่	โครงการ	วัตถุประสงค์	เป้าหมาย (ผลผลิตของโครงการ)	งบประมาณ					ตัวชี้วัด (KPI)	ผลที่คาดว่าจะได้รับ	หน่วยงานรับผิดชอบหลัก
				2566 (บาท)	2567 (บาท)	2568 (บาท)	2569 (บาท)	2570 (บาท)			

2) กลยุทธ์การรณรงค์ ประชาสัมพันธ์ เผยแพร่ให้ความรู้และสร้างความเข้มแข็งให้กับประชาชนและชุมชน ในการป้องกัน แก้ไขและดูแลผู้ป่วยปัญหาหายาเสพติด

แผนงาน.....

ที่	โครงการ	วัตถุประสงค์	เป้าหมาย (ผลผลิต ของโครงการ)	งบประมาณ					ตัวชี้วัด (KPI)	ผลที่คาดว่าจะได้รับ	หน่วยงาน รับผิดชอบ หลัก
				2566 (บาท)	2567 (บาท)	2568 (บาท)	2569 (บาท)	2570 (บาท)			

3) กลยุทธ์การพัฒนาและแก้ไขปัญหาความเดือดร้อนของประชาชน การบริหารจัดการด้านความปลอดภัยการป้องกันและบรรเทาสาธารณภัย และการ

รักษาความสงบเรียบร้อยให้กับประชาชนและชุมชน

แผนงาน.....

ที่	โครงการ	วัตถุประสงค์	เป้าหมาย (ผลผลิต ของโครงการ)	งบประมาณ					ตัวชี้วัด (KPI)	ผลที่คาดว่าจะ ได้รับ	หน่วยงาน รับผิดชอบ หลัก
				2566 (บาท)	2567 (บาท)	2568 (บาท)	2569 (บาท)	2570 (บาท)			

4) กลยุทธ์การเผยแพร่ให้ความรู้ สร้างความเข้มแข็งในการป้องกันภัยและรักษาความสงบเรียบร้อยให้กับประชาชน ชุมชน องค์กรภายในและภายนอก

แผนงาน.....

ที่	โครงการ	วัตถุประสงค์	เป้าหมาย (ผลผลิตของโครงการ)	งบประมาณ					ตัวชี้วัด (KPI)	ผลที่คาดว่าจะได้รับ	หน่วยงานรับผิดชอบหลัก
				2566 (บาท)	2567 (บาท)	2568 (บาท)	2569 (บาท)	2570 (บาท)			

5) กลยุทธ์การส่งเสริมและให้ความรู้ด้านสุขอนามัย การป้องกันรักษาโรคต่างๆ และโรคระบาดร้ายแรง การดูแลสุขภาพร่างกายให้กับประชาชนและชุมชน

แผนงาน.....

ที่	โครงการ	วัตถุประสงค์	เป้าหมาย (ผลผลิต ของโครงการ)	งบประมาณ					ตัวชี้วัด (KPI)	ผลที่คาดว่าจะ ได้รับ	หน่วยงาน รับผิดชอบ หลัก
				2566 (บาท)	2567 (บาท)	2568 (บาท)	2569 (บาท)	2570 (บาท)			

6) กลยุทธ์การพัฒนา ส่งเสริมและแก้ไขปัญหาค่าความยากจนให้กับประชาชน พัฒนาอาชีพเพิ่มรายได้ สนับสนุนการค้าขาย การลงทุน และส่งเสริมการจำหน่ายสินค้าผลิตภัณฑ์ชุมชน

แผนงาน.....

ที่	โครงการ	วัตถุประสงค์	เป้าหมาย (ผลผลิตของโครงการ)	งบประมาณ					ตัวชี้วัด (KPI)	ผลที่คาดว่าจะได้รับ	หน่วยงานรับผิดชอบหลัก
				2566 (บาท)	2567 (บาท)	2568 (บาท)	2569 (บาท)	2570 (บาท)			

7) กลยุทธ์การพัฒนาและส่งเสริมสวัสดิการสังคมให้แก่ประชาชนทั่วไป ประชาชนผู้ด้อยโอกาส ประชาชนผู้พิการ ประชาชนผู้สูงอายุ และประชาชนคนยากจน

ให้ได้รับสวัสดิการในการบริการทุกด้านอย่างเป็นธรรมและทั่วถึง

แผนงาน.....

ที่	โครงการ	วัตถุประสงค์	เป้าหมาย (ผลผลิต ของโครงการ)	งบประมาณ					ตัวชี้วัด (KPI)	ผลที่คาดว่าจะได้รับ	หน่วยงาน รับผิดชอบ หลัก
				2566 (บาท)	2567 (บาท)	2568 (บาท)	2569 (บาท)	2570 (บาท)			

8) กลยุทธ์การส่งเสริมและสนับสนุนให้ประชาชนและชุมชนน้อมนำหลักปรัชญาเศรษฐกิจพอเพียงมาใช้ในระดับครอบครัวและชุมชน

แผนงาน.....

ที่	โครงการ	วัตถุประสงค์	เป้าหมาย (ผลผลิต ของโครงการ)	งบประมาณ					ตัวชี้วัด (KPI)	ผลที่คาดว่าจะ ได้รับ	หน่วยงาน รับผิดชอบ หลัก
				2566 (บาท)	2567 (บาท)	2568 (บาท)	2569 (บาท)	2570 (บาท)			

9) กลยุทธ์การพัฒนาและส่งเสริมการท่องเที่ยว การให้บริการและสร้างเสริมเศรษฐกิจอัจฉริยะในพื้นที่

แผนงาน.....

ที่	โครงการ	วัตถุประสงค์	เป้าหมาย (ผลผลิตของโครงการ)	งบประมาณ					ตัวชี้วัด (KPI)	ผลที่คาดว่าจะได้รับ	หน่วยงานรับผิดชอบหลัก
				2566 (บาท)	2567 (บาท)	2568 (บาท)	2569 (บาท)	2570 (บาท)			

10) กลยุทธ์การพัฒนาและส่งเสริมการดำรงชีวิตอัจฉริยะให้กับประชาชนและชุมชน

แผนงาน.....

ที่	โครงการ	วัตถุประสงค์	เป้าหมาย (ผลผลิต ของโครงการ)	งบประมาณ					ตัวชี้วัด (KPI)	ผลที่คาดว่าจะได้รับ	หน่วยงาน รับผิดชอบ หลัก
				2566 (บาท)	2567 (บาท)	2568 (บาท)	2569 (บาท)	2570 (บาท)			

ก. ยุทธศาสตร์ชาติ 20 ปี ยุทธศาสตร์ที่ 5 (ด้านการสร้างการเติบโตบนคุณภาพชีวิตที่เป็นมิตรต่อสิ่งแวดล้อม)

ข. แผนพัฒนาเศรษฐกิจและสังคมแห่งชาติ ฉบับที่ 13 หมายเหตุที่ 11 (ไทยสามารถลดความเสี่ยงและผลกระทบจากภัยธรรมชาติและการเปลี่ยนแปลงสภาพภูมิอากาศ)

ค. Sustainable Development Goals : SDGs เป้าหมายที่ 13 (ปฏิบัติการอย่างเร่งด่วนเพื่อต่อสู้การเปลี่ยนแปลงสภาพภูมิอากาศและผลกระทบที่เกิดขึ้น)

ง. ประเด็นการพัฒนาที่ 4 การบริหารจัดการทรัพยากรธรรมชาติ สิ่งแวดล้อม ป่า ดิน น้ำ และพลังงานเพื่อการอนุรักษ์และใช้ประโยชน์ที่สมดุล ยั่งยืน

จ. ยุทธศาสตร์ขององค์กรปกครองส่วนท้องถิ่นในเขตจังหวัดที่ 4 การอนุรักษ์และพัฒนา ทรัพยากรธรรมชาติและสิ่งแวดล้อม

ยุทธศาสตร์ที่ 3 การพัฒนาทรัพยากรธรรมชาติและสิ่งแวดล้อม

1) กลยุทธ์การสร้างจิตสำนึก การมีส่วนร่วมในการจัดการและดูแลรักษาทรัพยากรธรรมชาติและสิ่งแวดล้อมในพื้นที่

แผนงานเคหะชุมชน

ที่	โครงการ	วัตถุประสงค์	เป้าหมาย (ผลผลิตของโครงการ)	งบประมาณ					ตัวชี้วัด (KPI)	ผลที่คาดว่าจะได้รับ	หน่วยงานรับผิดชอบหลัก
				2566 (บาท)	2567 (บาท)	2568 (บาท)	2569 (บาท)	2570 (บาท)			

2) กลยุทธ์การพัฒนา ปรับปรุงและบริหารจัดการตลาดสด โรงฆ่าสัตว์ การบริหารจัดการสุขาภิบาลชุมชนและสถานที่

แผนงาน.....

ที่	โครงการ	วัตถุประสงค์	เป้าหมาย (ผลผลิต ของโครงการ)	งบประมาณ					ตัวชี้วัด (KPI)	ผลที่คาดว่าจะ ได้รับ	หน่วยงาน รับผิดชอบ หลัก
				2566 (บาท)	2567 (บาท)	2568 (บาท)	2569 (บาท)	2570 (บาท)			

3) กลยุทธ์การพัฒนาและปรับปรุงระบบการจัดเก็บ การคัดแยก การกำจัดขยะมูลฝอยรวม

แผนงาน.....

ที่	โครงการ	วัตถุประสงค์	เป้าหมาย (ผลผลิต ของโครงการ)	งบประมาณ					ตัวชี้วัด (KPI)	ผลที่คาดว่าจะ ได้รับ	หน่วยงาน รับผิดชอบ หลัก
				2566 (บาท)	2567 (บาท)	2568 (บาท)	2569 (บาท)	2570 (บาท)			

4) กลยุทธ์การพัฒนาและปรับปรุงระบบรวบรวมและบำบัดน้ำเสีย

แผนงาน.....

ที่	โครงการ	วัตถุประสงค์	เป้าหมาย (ผลผลิต ของโครงการ)	งบประมาณ					ตัวชี้วัด (KPI)	ผลที่คาดว่าจะ ได้รับ	หน่วยงาน รับผิดชอบ หลัก
				2566 (บาท)	2567 (บาท)	2568 (บาท)	2569 (บาท)	2570 (บาท)			

5) กลยุทธ์การพัฒนาและปรับปรุงแหล่งน้ำธรรมชาติ

แผนงาน.....

ที่	โครงการ	วัตถุประสงค์	เป้าหมาย (ผลผลิต ของโครงการ)	งบประมาณ					ตัวชี้วัด (KPI)	ผลที่คาดว่าจะ ได้รับ	หน่วยงาน รับผิดชอบ หลัก
				2566 (บาท)	2567 (บาท)	2568 (บาท)	2569 (บาท)	2570 (บาท)			

6) กลยุทธ์การพัฒนาและปรับปรุงภูมิทัศน์ของเมือง สวนสาธารณะและสถานที่พักผ่อนหย่อนใจ

แผนงาน.....

ที่	โครงการ	วัตถุประสงค์	เป้าหมาย (ผลผลิต ของโครงการ)	งบประมาณ					ตัวชี้วัด (KPI)	ผลที่คาดว่าจะ ได้รับ	หน่วยงาน รับผิดชอบ หลัก
				2566 (บาท)	2567 (บาท)	2568 (บาท)	2569 (บาท)	2570 (บาท)			

7) กลยุทธ์การพัฒนาและปรับปรุงการใช้พลังงานทางเลือกให้เป็นสิ่งแวดล้อมอัจฉริยะและพลังงานอัจฉริยะ

แผนงาน.....

ที่	โครงการ	วัตถุประสงค์	เป้าหมาย (ผลผลิต ของโครงการ)	งบประมาณ					ตัวชี้วัด (KPI)	ผลที่คาดว่าจะ ได้รับ	หน่วยงาน รับผิดชอบ หลัก
				2566 (บาท)	2567 (บาท)	2568 (บาท)	2569 (บาท)	2570 (บาท)			

ก. ยุทธศาสตร์ชาติ 20 ปี ยุทธศาสตร์ที่ 2 (ด้านการสร้างความสามารถในการแข่งขัน)

ข. แผนพัฒนาเศรษฐกิจและสังคมแห่งชาติ ฉบับที่ 13 หมายเหตุที่ 9 (ไทยมีความยากจนข้ามรุ่นลดลง และคนไทยทุกคนมีความคุ้มครองทางสังคมที่เพียงพอ เหมาะสม)

ค. Sustainable Development Goals : SDGs เป้าหมายที่ 4 (สร้างหลักประกันว่าทุกคนมีการศึกษาที่มีคุณภาพอย่างครอบคลุมและเท่าเทียมและสนับสนุนโอกาสในการเรียนรู้ตลอดชีวิต)

ง. ประเด็นการพัฒนาที่ 2 การพัฒนาคน หมู่บ้าน ชุมชน ให้มีคุณภาพ มั่นคง เข้มแข็ง และทันสมัยตามหลักปรัชญาเศรษฐกิจพอเพียง

จ. ยุทธศาสตร์ขององค์กรปกครองส่วนท้องถิ่นในเขตจังหวัดที่ 2 ส่งเสริมการศึกษา ศาสนา อนุรักษ์ประเพณี วัฒนธรรมและภูมิปัญญาท้องถิ่น

ยุทธศาสตร์ที่ 4 การพัฒนาการศึกษา ศาสนา วัฒนธรรม งานประเพณี กีฬาและนันทนาการ

1) กลยุทธ์การพัฒนาและส่งเสริมทักษะทางวิชาการ และปรับปรุงสื่อการเรียนการสอน หลักสูตรการเรียนการสอน และเทคโนโลยีทางการศึกษาให้กับนักเรียน นักศึกษา ประชาชนทั่วไปและชุมชน

แผนงานการศึกษา

ที่	โครงการ	วัตถุประสงค์	เป้าหมาย (ผลผลิตของโครงการ)	งบประมาณ					ตัวชี้วัด (KPI)	ผลที่คาดว่าจะได้รับ	หน่วยงานรับผิดชอบหลัก
				2566 (บาท)	2567 (บาท)	2568 (บาท)	2569 (บาท)	2570 (บาท)			

2) กลยุทธ์การพัฒนาและส่งเสริมสวัสดิการให้กับนักเรียน นักศึกษา ผู้ยากจน ผู้ด้อยโอกาส ให้ได้รับสวัสดิการการบริการทุกด้านอย่างเป็นธรรมและทั่วถึง

แผนงาน.....

ที่	โครงการ	วัตถุประสงค์	เป้าหมาย (ผลผลิต ของโครงการ)	งบประมาณ					ตัวชี้วัด (KPI)	ผลที่คาดว่าจะได้รับ	หน่วยงาน รับผิดชอบ หลัก
				2566 (บาท)	2567 (บาท)	2568 (บาท)	2569 (บาท)	2570 (บาท)			

3) กลยุทธ์การส่งเสริมและบริหารจัดการพลเมืองอัจฉริยะ ด้านการศึกษาให้นักเรียน ประชาชนทั่วไป ชุมชน ให้เป็นสังคมแห่งการเรียนรู้ตลอดชีวิต การศึกษาแนวใหม่ การเรียนรู้น้อมนำหลักปรัชญาของเศรษฐกิจพอเพียง และการจัดการเรียนรู้สู่อาเซียน

แผนงาน.....

ที่	โครงการ	วัตถุประสงค์	เป้าหมาย (ผลผลิตของโครงการ)	งบประมาณ					ตัวชี้วัด (KPI)	ผลที่คาดว่าจะได้รับ	หน่วยงานรับผิดชอบหลัก
				2566 (บาท)	2567 (บาท)	2568 (บาท)	2569 (บาท)	2570 (บาท)			

4) กลยุทธ์การพัฒนา อนุรักษ์และส่งเสริมเอกลักษณ์จารีตประเพณี ศาสนา วัฒนธรรมและภูมิปัญญาท้องถิ่น มุ่งเน้นให้ประชาชนทั่วไปและชุมชนมีส่วนร่วม

แผนงาน.....

ที่	โครงการ	วัตถุประสงค์	เป้าหมาย (ผลผลิตของโครงการ)	งบประมาณ					ตัวชี้วัด (KPI)	ผลที่คาดว่าจะได้รับ	หน่วยงานรับผิดชอบหลัก
				2566 (บาท)	2567 (บาท)	2568 (บาท)	2569 (บาท)	2570 (บาท)			

5) กลยุทธ์การพัฒนา การส่งเสริมและการบริหารจัดการด้านกีฬาสากล กีฬาพื้นบ้านและสนามกีฬาประเภทต่างๆ ให้กับประชาชนทั่วไปและชุมชน

แผนงาน.....

ที่	โครงการ	วัตถุประสงค์	เป้าหมาย (ผลผลิตของโครงการ)	งบประมาณ					ตัวชี้วัด (KPI)	ผลที่คาดว่าจะได้รับ	หน่วยงานรับผิดชอบหลัก
				2566 (บาท)	2567 (บาท)	2568 (บาท)	2569 (บาท)	2570 (บาท)			

6) กลยุทธ์การส่งเสริมกิจกรรมนันทนาการและการใช้เวลาว่างให้เกิดประโยชน์แก่นักเรียน นักศึกษา ประชาชนทั่วไปและชุมชนเป็นการสร้างภูมิคุ้มกันในสังคมให้ห่างไกลจากยาเสพติด

แผนงาน.....

ที่	โครงการ	วัตถุประสงค์	เป้าหมาย (ผลผลิตของโครงการ)	งบประมาณ					ตัวชี้วัด (KPI)	ผลที่คาดว่าจะได้รับ	หน่วยงานรับผิดชอบหลัก
				2566 (บาท)	2567 (บาท)	2568 (บาท)	2569 (บาท)	2570 (บาท)			

ก. ยุทธศาสตร์ชาติ 20 ปี ยุทธศาสตร์ที่ 3 (ด้านการพัฒนาและเสริมสร้างศักยภาพทรัพยากรมนุษย์)

ข. แผนพัฒนาเศรษฐกิจและสังคมแห่งชาติ ฉบับที่ 13 หมายความว่า 13 (ไทยมีภาครัฐที่ทันสมัย มีประสิทธิภาพ และตอบโจทย์ประชาชน)

ค. Sustainable Development Goals : SDGs เป้าหมายที่ 9 (สร้างโครงสร้างพื้นฐานมีความทนทาน ส่งเสริมการพัฒนาอุตสาหกรรมที่ครอบคลุมและยั่งยืน และส่งเสริมนวัตกรรม)

ง. ประเด็นการพัฒนาค 2 การพัฒนาคน หมู่บ้าน ชุมชน ให้มีคุณภาพ มั่นคง เข้มแข็ง และทันสมัยตามหลักปรัชญาเศรษฐกิจพอเพียง

จ. ยุทธศาสตร์ขององค์กรปกครองส่วนท้องถิ่นในเขตจังหวัดที่ 5 การริหารกิจการบ้านเมืองที่ดี

ยุทธศาสตร์ที่ 5 การพัฒนาและบริหารงานแบบมุ่งผลสัมฤทธิ์

1) กลยุทธ์การพัฒนาและปรับปรุงระบบบริหารภาครัฐอัจฉริยะ พัฒนาคูคณากร ระบบปฏิบัติงาน เครื่องมือ เครื่องใช้ และสถานที่ในการปฏิบัติงานด้านสาธารณสุข

แผนงานบริหารงานทั่วไป

ที่	โครงการ	วัตถุประสงค์	เป้าหมาย (ผลผลิตของโครงการ)	งบประมาณ					ตัวชี้วัด (KPI)	ผลที่คาดว่าจะได้รับ	หน่วยงาน รับผิดชอบหลัก
				2566 (บาท)	2567 (บาท)	2568 (บาท)	2569 (บาท)	2570 (บาท)			

2) กลยุทธ์การพัฒนาและปรับปรุงระบบบริหารภาครัฐอัจฉริยะ ระบบปฏิบัติงาน เครื่องมือ เครื่องใช้ และสถานที่ในการปฏิบัติงานด้านการศึกษา

แผนงาน.....

ที่	โครงการ	วัตถุประสงค์	เป้าหมาย (ผลผลิตของโครงการ)	งบประมาณ					ตัวชี้วัด (KPI)	ผลที่คาดว่าจะได้รับ	หน่วยงาน รับผิดชอบ หลัก
				2566 (บาท)	2567 (บาท)	2568 (บาท)	2569 (บาท)	2570 (บาท)			

3) กลยุทธ์การพัฒนาและปรับปรุงระบบบริหารภาครัฐอัจฉริยะ ระบบปฏิบัติงาน เครื่องมือ เครื่องใช้ และสถานที่ในการปฏิบัติงานด้านสวัสดิการสังคม

แผนงาน.....

ที่	โครงการ	วัตถุประสงค์	เป้าหมาย (ผลผลิตของโครงการ)	งบประมาณ					ตัวชี้วัด (KPI)	ผลที่คาดว่าจะได้รับ	หน่วยงาน รับผิดชอบ หลัก
				2566 (บาท)	2567 (บาท)	2568 (บาท)	2569 (บาท)	2570 (บาท)			

4) กลยุทธ์การพัฒนาและปรับปรุงระบบบริหารภาครัฐอัจฉริยะ ระบบปฏิบัติงาน เครื่องมือ เครื่องใช้ และสถานที่ในการปฏิบัติงาน ด้านการบริหารงานทั่วไป  
 ด้านการรักษาความสงบภายใน ด้านการคลัง ด้านยุทธศาสตร์และงบประมาณ ด้านตรวจสอบภายใน และด้านอื่นๆ

แผนงาน.....

ที่	โครงการ	วัตถุประสงค์	เป้าหมาย (ผลผลิตของโครงการ)	งบประมาณ					ตัวชี้วัด (KPI)	ผลที่คาดว่าจะได้รับ	หน่วยงาน รับผิดชอบหลัก
				2566 (บาท)	2567 (บาท)	2568 (บาท)	2569 (บาท)	2570 (บาท)			

5) กลยุทธ์การพัฒนาและปรับปรุงระบบบริหารภาครัฐอัจฉริยะ พัฒนานวัตกรรม ระบบปฏิบัติงาน เครื่องมือ เครื่องใช้ และสถานที่ในการปฏิบัติงานด้านการช่าง

แผนงาน.....

ที่	โครงการ	วัตถุประสงค์	เป้าหมาย (ผลผลิตของโครงการ)	งบประมาณ					ตัวชี้วัด (KPI)	ผลที่คาดว่าจะได้รับ	หน่วยงาน รับผิดชอบ หลัก
				2566 (บาท)	2567 (บาท)	2568 (บาท)	2569 (บาท)	2570 (บาท)			