



# การจัดทำหรือทบทวนแผนพัฒนาท้องถิ่น

ฉบับที่ ๒ พ.ศ.๒๕๖๖ - ๒๕๗๐ ครั้งที่ ๑/๒๕๖๗  
เทศบาลเมืองอำนาจเจริญ



<https://www.amnatcharoengcity.go.th/>

งานวิเคราะห์นโยบายและแผน  
ฝ่ายแผนงานและงบประมาณ  
กองยุทธศาสตร์และงบประมาณ



ประกาศเทศบาลเมืองอำนาจเจริญ  
เรื่อง ประกาศการใช้การจัดทำหรือทบทวนแผนพัฒนาท้องถิ่น ฉบับที่ ๒  
พ.ศ.๒๕๖๖-๒๕๗๐ ครั้งที่ ๑/๒๕๖๗  
เทศบาลเมืองอำนาจเจริญ

ตามที่เทศบาลเมืองอำนาจเจริญ ได้ดำเนินการจัดทำหรือทบทวนแผนพัฒนาท้องถิ่น ฉบับที่ ๒ พ.ศ.๒๕๖๖-๒๕๗๐ ครั้งที่ ๑/๒๕๖๗ เพื่อให้เป็นไปตามหนังสือจังหวัดอำนาจเจริญ ที่ อจ ๐๐๒๓.๓/ว ๑๕๓๓ ลงวันที่ ๑๗ มีนาคม ๒๕๖๖ เรื่อง ชักซ้อมแนวทางปฏิบัติการใช้แผนพัฒนาเศรษฐกิจและสังคมฉบับที่ ๑๓ (พ.ศ.๒๕๖๖-๒๕๗๐) และเพื่อให้แผนพัฒนาท้องถิ่นของเทศบาลเมืองอำนาจเจริญ มีความเชื่อมโยงและสอดคล้องกับ ยุทธศาสตร์ชาติ ๒๐ ปี แผนพัฒนาเศรษฐกิจและสังคมแห่งชาติ ฉบับที่ ๑๓ Sustainable Development Goals : SDGs แผนพัฒนาจังหวัดอำนาจเจริญ ยุทธศาสตร์การพัฒนาขององค์กรปกครองส่วนท้องถิ่นในเขตจังหวัดอำนาจเจริญ และยุทธศาสตร์การพัฒนาของเทศบาลเมืองอำนาจเจริญ และผู้บริหารท้องถิ่นได้พิจารณาอนุมัติการจัดทำหรือ ทบทวนแผนพัฒนาท้องถิ่น ฉบับที่ ๒ พ.ศ.๒๕๖๖-๒๕๗๐ ครั้งที่ ๑/๒๕๖๗ ดังกล่าวเป็นที่เรียบร้อยแล้ว นั้น

อาศัยอำนาจตามระเบียบกระทรวงมหาดไทย ว่าด้วยการจัดทำแผนพัฒนาขององค์กรปกครองส่วนท้องถิ่น พ.ศ.๒๕๔๘ และแก้ไขเพิ่มเติม (ฉบับที่ ๓) พ.ศ. ๒๕๖๑ ข้อ ๒๔ กล่าวคือ เมื่อผู้บริหารท้องถิ่นได้อนุมัติแผน พัฒนาท้องถิ่นแล้ว ให้ปิดประกาศให้ประชาชนทราบโดยเปิดเผยไม่น้อยกว่าสามสิบวันนับแต่วันที่ผู้บริหารท้องถิ่น ประกาศใช้ พร้อมทั้งแจ้งผู้ที่มีส่วนเกี่ยวข้องตามระเบียบฯ ทราบด้วย และให้ประชาสัมพันธ์ทางเว็บไซต์เทศบาล เมืองอำนาจเจริญ [www.amnatcharoencity.go.th](http://www.amnatcharoencity.go.th)

อนึ่ง แผนพัฒนาท้องถิ่นของเทศบาลเมืองอำนาจเจริญ แผนการดำเนินงาน การติดตามและ ประเมินผลแผนพัฒนาท้องถิ่น ที่ได้ดำเนินการหรืออยู่ระหว่างการดำเนินการก่อนวันที่ประกาศนี้มีผลใช้บังคับ ให้มีผลใช้บังคับใช้ได้ต่อไปจนกว่าการดำเนินการนั้นแล้วเสร็จ

จึงประกาศให้ทราบโดยทั่วกัน

ประกาศ ณ วันที่ ๑๖ พฤษภาคม พ.ศ. ๒๕๖๗

(นายณัฐพงศ์ ตั้งสกุลกุลพัฒน์)  
นายกเทศมนตรีเมืองอำนาจเจริญ

# สารบัญ

		หน้า
ส่วนที่ ๑	สภาพทั่วไปและข้อมูลพื้นฐาน	๑-๓๒
	◆ ด้านกายภาพ	๑-๓
	◆ ด้านการเมือง/การปกครอง	๓-๕
	◆ ประชากร	๖-๗
	◆ สภาพทางสังคม	๗-๑๖
	◆ ระบบบริการพื้นฐาน	๑๖-๑๙
	◆ ระบบเศรษฐกิจ	๒๐-๒๘
	◆ ศาสนา ประเพณี วัฒนธรรม	๒๙-๓๐
	◆ ทรัพยากรธรรมชาติ	๓๑-๓๒
ส่วนที่ ๒	ยุทธศาสตร์องค์กรปกครองส่วนท้องถิ่น	๓๓-๗๑
	๑. ความสัมพันธ์ระหว่างแผนพัฒนาระดับมหภาค	๓๒
	◆ แผนยุทธศาสตร์ชาติ ๒๐ ปี (พ.ศ.๒๕๖๑-๒๕๘๐)	๓๓-๓๔
	◆ แผนพัฒนาเศรษฐกิจและสังคมแห่งชาติ ฉบับที่ ๑๓	๓๕-๔๙
	◆ การพัฒนาที่ยั่งยืน (Sustainable Development Goals : SDGs)	๔๙-๕๐
	◆ แผนพัฒนาภาคตะวันออกเฉียงเหนือ/แผนพัฒนากลุ่มจังหวัด/แผนพัฒนาจังหวัด	๕๐-๕๔
	◆ ยุทธศาสตร์การพัฒนาขององค์กรปกครองส่วนท้องถิ่นในเขตจังหวัด	๕๔-๕๕
	๒. ยุทธศาสตร์ของเทศบาลเมืองอำนาจเจริญ	๕๖-๖๐
	◆ วิสัยทัศน์	๕๖
	◆ ยุทธศาสตร์	๕๖
	◆ เป้าประสงค์	๕๖
	◆ ตัวชี้วัด/ค่าเป้าหมาย	๕๖
	◆ กลยุทธ์	๕๗-๖๐
	◆ จุดยืนทางยุทธศาสตร์	๕๗
	◆ ความเชื่อมโยงของยุทธศาสตร์ในภาพรวม	๖๑-๖๖
	๓. การวิเคราะห์เพื่อพัฒนาท้องถิ่น	๖๗-๗๑
	◆ การวิเคราะห์กรอบการจัดทำยุทธศาสตร์ขององค์กรปกครองส่วนท้องถิ่น	๖๗-๖๙
	◆ การประเมินสถานการณ์สภาพแวดล้อมภายนอกที่เกี่ยวข้อง	๗๐-๗๑
	◆ บทเฉพาะการ	๗๑

ส่วนที่ ๓	การนำแผนพัฒนาท้องถิ่นไปสู่การปฏิบัติ	
๓.๑	ยุทธศาสตร์การพัฒนาท้องถิ่นและยุทธศาสตร์ระดับมหภาคเพื่อนำไปสู่การปฏิบัติ	๗๒-๙๓
๓.๒	บัญชีโครงการพัฒนาท้องถิ่น	
◆	บัญชีสรุปโครงการพัฒนา	๙๔-๙๙
◆	รายละเอียดโครงการพัฒนา	๑๐๐-๒๗๐
◆	รายละเอียดโครงการพัฒนา (สำหรับโครงการที่เกินศักยภาพของ อปท.)	๒๗๑-๒๗๕
◆	บัญชีครุภัณฑ์	๒๗๖-๓๔๒
ส่วนที่ ๔	การติดตามและประเมินผล	
๔.๑	การติดตามและประเมินผลยุทธศาสตร์	๓๔๓-๓๔๔
๔.๒	การติดตามและประเมินผลโครงการ	๓๔๕-๓๕๐
๔.๓	ข้อเสนอแนะในการจัดทำแผนพัฒนาท้องถิ่นในอนาคต	๓๕๑-๓๕๒

# ส่วนที่ ๑

## สภาพทั่วไปและข้อมูลพื้นฐาน

### ๑. ด้านกายภาพ

#### ๑.๑ ที่ตั้ง

จังหวัดอำนาจเจริญ จัดตั้งเมื่อวันที่ ๑ ธันวาคม พ.ศ. ๒๕๓๖ พร้อมกับจังหวัดหนองบัวลำภูและจังหวัดสระแก้ว เดิมเป็นอำเภอในจังหวัดอุบลราชธานี ประกอบด้วยอำเภออำนาจเจริญ (ปัจจุบันคืออำเภอเมืองอำนาจเจริญ) อำเภอชานุมาน อำเภอปทุมราชวงศา อำเภอพนา อำเภอหัวตะพาน อำเภอเสนางคนิคม และกิ่งอำเภอลืออำนาจ (ปัจจุบันคืออำเภอลืออำนาจ) มีพื้นที่ ๓,๑๖๒.๐๗๘ ตารางกิโลเมตร ตั้งอยู่ทางภาคตะวันออกเฉียงเหนือ ของประเทศไทย ระยะทางห่างจากกรุงเทพมหานคร โดยทางรถยนต์ประมาณ ๕๘๕ กิโลเมตร (ทางหลวงแผ่นดิน หมายเลข ๑, ๒, ๒๐๒) อยู่ในกลุ่มจังหวัดภาคตะวันออกเฉียงเหนือตอนล่าง ๒ (อุบลราชธานี ศรีสะเกษ ยโสธร อำนาจเจริญ) เขตตรวจราชการที่ ๑๓

เทศบาลเมืองอำนาจเจริญ ตั้งอยู่เลขที่ ๑๘๘ ถนนสุขาภิบาล ๑ ตำบลบุ่ง อำเภอเมือง จังหวัดอำนาจเจริญ เทศบาลเมืองอำนาจเจริญ เป็นองค์กรปกครองส่วนท้องถิ่นประเภทเทศบาลเมือง ตั้งอยู่ในเขตอำเภอเมืองอำนาจเจริญ จังหวัดอำนาจเจริญ มีพื้นที่ครอบคลุมบางส่วนของตำบลบุ่ง ภายในเขตเทศบาลเป็นที่ตั้งของหน่วยงานการบริหาร สถานศึกษา สถานพยาบาลและสาธารณสุข ตลอดจนเป็นศูนย์กลางการคมนาคมของจังหวัดอำนาจเจริญ มีประชากรในปี พ.ศ.๒๕๖๐ จำนวน ๒๕,๙๖๔ คน เดิมเป็น “สุขาภิบาลบุ่ง” อยู่ในอำเภออำนาจเจริญ จังหวัดอุบลราชธานี ต่อมาได้มีพระราชบัญญัติจัดตั้งจังหวัดใหม่ คือ จังหวัดอำนาจเจริญ ด้วยผลของกฎหมายดังกล่าว จึงมีพระราชกฤษฎีกาจัดตั้ง เทศบาลเมืองอำนาจเจริญ ขึ้นเมื่อ พ.ศ. ๒๕๓๗ มีผลบังคับใช้วันที่ ๑ มกราคม พ.ศ. ๒๕๓๘

#### ๑.๒ ลักษณะภูมิประเทศ

สภาพภูมิประเทศจังหวัดอำนาจเจริญ โดยทั่วไปเป็นที่ลุ่มมีเนินเขาเตี้ยๆ ทอดยาวไปจรดจังหวัดอุบลราชธานี ที่อำเภอชานุมาน ตั้งอยู่สูงจากระดับน้ำทะเลปานกลางเฉลี่ยประมาณ ๖๘ เมตร (๒๒๗ ฟุต)

ทิศเหนือ ติดต่อกับจังหวัดยโสธรและจังหวัดมุกดาหาร

ทิศตะวันออก ติดต่อกับประเทศลาว (โดยมีแม่น้ำโขงไหลคั่น) และจังหวัดอุบลราชธานี

ทิศใต้ ติดต่อกับจังหวัดอุบลราชธานี

ทิศตะวันตกติดต่อกับจังหวัดยโสธร

#### ๑.๓ ลักษณะภูมิอากาศ

ลักษณะภูมิอากาศของจังหวัดอำนาจเจริญ ขึ้นอยู่กับอิทธิพลของมรสุมที่พัดประจำฤดูกาล ๒ ชนิด คือ มรสุมตะวันออกเฉียงเหนือ ซึ่งพัดพามวลอากาศเย็นและแห้งจากประเทศจีนเข้าปกคลุมประเทศไทยตั้งแต่ประมาณกลางเดือนตุลาคมถึงประมาณเดือนกุมภาพันธ์ ซึ่งอยู่ในช่วงฤดูหนาวของประเทศไทย ทำให้จังหวัดอำนาจเจริญ มีอากาศหนาวเย็นและแห้งทั่วไป และลมมรสุมตะวันตกเฉียงใต้ที่พัดพามวลอากาศชื้นจากทะเลและมหาสมุทร เข้าปกคลุมประเทศไทยในช่วงฤดูฝน (ประมาณกลางเดือนพฤษภาคมถึงประมาณกลางเดือนตุลาคม) ทำให้มีฝนตกชุกทั่วไป

ฤดูกาลของจังหวัดอำนาจเจริญ พิจารณาตามลักษณะของลมฟ้าอากาศของประเทศไทยสามารถแบ่งออกได้เป็น ๓ ฤดู ดังนี้

**ฤดูหนาว** เริ่มต้นประมาณกลางเดือนตุลาคมถึงประมาณกลางเดือนกุมภาพันธ์ ซึ่งเป็นช่วงที่มรสุม ตะวันออกเฉียงเหนือพัดปกคลุมประเทศไทย อากาศโดยทั่วไปจะหนาวเย็นและแห้ง โดยมีอากาศหนาวจัดในบางวัน และเดือนที่มีอากาศหนาวมากที่สุดจะอยู่ในช่วงเดือนธันวาคมถึงมกราคม แต่ทั้งนี้ขึ้นอยู่กับอิทธิพลของบริเวณความกดอากาศสูงจากประเทศจีนที่แผ่ลงปกคลุมประเทศไทยในช่วงดังกล่าวด้วย

**ฤดูร้อน** เริ่มต้นประมาณกลางเดือนกุมภาพันธ์ถึงกลางเดือนพฤษภาคม ซึ่งเป็นที่มีอากาศร้อนอบอ้าว โดยทั่วไปโดยเฉพาะเดือนเมษายนจะเป็นเดือนที่มีอากาศร้อนอบอ้าวที่สุดของปี

**ฤดูฝน** เริ่มต้นประมาณกลางเดือนพฤษภาคมถึงกลางเดือนตุลาคม เป็นช่วงที่มรสุมตะวันตกเฉียงใต้พัดเอาความชื้นจากทะเลและมหาสมุทรมาปกคลุมประเทศไทย ประกอบกับในช่วงดังกล่าวร่องความกดอากาศต่ำที่พาดอยู่บริเวณภาคใต้ของประเทศไทยจะเลื่อนขึ้นมาพาดผ่านบริเวณภาคเหนือและภาคตะวันออกเฉียงเหนือของ ประเทศไทย ทำให้อากาศเริ่มชุ่มชื้นและมีฝนตกชุกตั้งแต่ประมาณกลางเดือนพฤษภาคมเป็นต้นไป โดยเฉพาะเดือน สิงหาคมเป็นเดือนที่มีฝนตกชุกหนาแน่นมากที่สุดในรอบปี แต่อย่างไรก็ตามนอกจากปัจจัยดังกล่าวที่ทำให้มีฝนตกชุกแล้วยังขึ้นอยู่กับอิทธิพลของพายุหมุนเขตร้อนที่เคลื่อนตัวเข้าใกล้หรือเข้าสู่ประเทศไทยในช่วงดังกล่าวด้วย

**อุณหภูมิ** ของจังหวัดอำนาจเจริญอากาศค่อนข้างร้อนอบอ้าวในช่วงฤดูร้อน และในช่วงฤดูหนาวจะมีอากาศค่อนข้างหนาวเย็น โดยอุณหภูมิเฉลี่ยตลอดทั้งปี ๒๗.๔ องศาเซลเซียส อุณหภูมิต่ำสุดเฉลี่ย ๒๒.๖ องศาเซลเซียส และอุณหภูมิสูงสุดเฉลี่ย ๓๓.๔ องศาเซลเซียส เดือนเมษายนเป็นเดือนที่มีอากาศร้อนอบอ้าวมากที่สุดในรอบปี ส่วนในช่วงฤดูหนาวจะมี อากาศหนาวที่สุดในเดือนมกราคม

**ฝน** ปริมาณฝนเฉลี่ยตลอดทั้งปีอยู่ระหว่าง ๑,๖๐๐ - ๑,๘๐๐ มิลลิเมตร สำหรับปริมาณฝนเฉลี่ยตลอดทั้งปี ๑,๖๒๖.๙ มิลลิเมตร และมีจำนวนวันที่ฝนตก ๑๒๑ วัน โดยเดือนกันยายนเป็นเดือนที่มีฝนตกชุกมากที่สุดในรอบปี มีปริมาณฝนเฉลี่ย ๓๑๔.๓ มิลลิเมตร และมีฝนตก ๒๐ วัน

**พายุหมุนเขตร้อน** พายุหมุนเขตร้อนที่เคลื่อนตัวผ่านหรือเข้าสู่จังหวัดอำนาจเจริญ มีแหล่งกำเนิดจากทะเลจีนใต้และมหาสมุทรแปซิฟิกเหนือด้านตะวันตก โดยเคลื่อนตัวผ่านประเทศเวียดนาม กัมพูชา และลาวก่อนจะเข้าสู่ประเทศไทย ทำให้พายุหมุนเขตร้อนอ่อนกำลังเป็นพายุดีเปรสชันและไม่ก่อให้เกิดความเสียหายมากนัก แต่ยังคงทำให้เกิดฝนตกหนักถึงหนักมากจนก่อให้เกิดน้ำท่วมฉับพลันได้ สำหรับช่วงเวลาที่พายุหมุนเขตร้อนเคลื่อนตัวผ่านจังหวัดนี้เริ่มตั้งแต่เดือนมิถุนายนเป็นต้นไปจนถึงเดือนตุลาคม โดยเฉพาะเดือนตุลาคมเป็นช่วงที่พายุหมุนเขตร้อนมีโอกาสเคลื่อนเข้าสู่จังหวัดนี้ได้มากที่สุด

จากสถิติในรอบ ๗๑ ปี ตั้งแต่ พ.ศ. ๒๔๙๔-๒๕๖๕ พบว่า พายุหมุนเขตร้อนที่เคลื่อนตัวผ่านจังหวัดอำนาจเจริญ มีทั้งหมด ๑๑ ลูก โดยเคลื่อนเข้ามาขณะที่มีกำลังแรงเป็นพายุโซนร้อนในเดือนกันยายน จำนวน ๑ ลูก (๒๕๖๓) และเคลื่อนเข้ามาขณะที่มีกำลังแรงเป็นพายุดีเปรสชัน ๑๐ ลูก โดยเคลื่อนเข้ามาในเดือนมิถุนายน ๑ ลูก (๒๕๑๕) เดือนกรกฎาคม ๑ ลูก (๒๕๒๑) เดือนกันยายน ๔ ลูก (๒๕๒๒, ๒๕๒๕, ๒๕๕๙, ๒๕๖๕) และเดือนตุลาคม ๔ ลูก (๒๕๐๔, ๒๕๐๖, ๒๕๑๓, ๒๕๒๙)

**สืบค้นจาก : ศูนย์ภูมิอากาศ กองพัฒนาอุตุนิยมวิทยา กรมอุตุนิยมวิทยา ข้อมูล ณ เดือนมกราคม พ.ศ.๒๕๖๖**

#### ๑.๔ ลักษณะของดิน

ลักษณะดินในจังหวัดอำนาจเจริญสามารถแบ่งดินออกเป็นกลุ่มใหญ่ได้ดังนี้

๑. กลุ่มดินไร่ กระจายอยู่ทั่วไปในพื้นที่ของจังหวัด สามารถแยกกลุ่มดินได้ดังนี้
  - กลุ่มดินทั่วไป พบในพื้นที่ อ.ชานุมาน
  - กลุ่มดินไร่ตื้น พบในพื้นที่ อ.ชานุมาน
  - กลุ่มดินไร่ทราย พบในพื้นที่ อ.เมือง และ อ.พนา

๒. กลุ่มดินไร้ทั่วไปโคลงกับดินนาทั่วไป พบในเขต อ.เมือง อ.หัวตะพาน และ อ.เสนางคนิคม

๓. กลุ่มพื้นที่สูงและภูเขา พบใน อ.ชานุมาน

๔. กลุ่มดินเค็ม ดินเค็มน้อยพบใน อ.หัวตะพาน และ อ.พนา ส่วนดินเค็มจัด พบใน อ.เมือง และ อ. ลืออำนาจ

### ความเหมาะสมและขอจำกัดของดินสำหรับการปลูกพืช ในช่วงฤดูเพาะปลูกสามารถสรุปได้ดังนี้

๑. ดินที่มีความเหมาะสมสำหรับปลูกข้าว แต่มีขอจำกัดเกี่ยวกับความอุดมสมบูรณ์ของดินต่ำ มีเนื้อที่ประมาณ ๕๔,๔๑๗ เฮกตาร์ของพื้นที่จังหวัด

๒. ดินที่มีความเหมาะสมสำหรับปลูกข้าว แต่มีขอจำกัดเกี่ยวกับความอุดมสมบูรณ์ของดินต่ำ เนื้อดินแน่นทึบหรือคอนขางปนทราย มีเนื้อที่ประมาณ ๑๒๙,๒๘๒ ไร่ หรือ ๖.๕๔๓ เฮกตาร์ของพื้นที่จังหวัด

๓. ดินที่มีความเหมาะสมสำหรับปลูกข้าว แต่มีขอจำกัดเนื่องจากสภาพพื้นที่เป็นที่ดอน ความอุดมสมบูรณ์ต่ำ และ/หรือเนื้อดินเป็นทราย อาจขาดแคลนน้ำเมื่อฝนทิ้งช่วง มีเนื้อที่ประมาณ ๗๐๘,๑๓๘ ไร่ หรือ ๓๕.๘๔๒ เฮกตาร์ของพื้นที่จังหวัด

๔. ดินที่มีความเหมาะสมสำหรับปลูกพืชไร่ ไม้ผลและไม่ยืนต้น มีเนื้อที่ประมาณ ๒,๖๘๒ ไร่ หรือ ๐.๑๓๖ เฮกตาร์ของพื้นที่จังหวัด

๕. ดินที่มีความเหมาะสมสำหรับปลูกพืชไร่ ไม้ผลและไม่ยืนต้น แต่มีขอจำกัดเกี่ยวกับความอุดมสมบูรณ์ของดินต่ำ เนื้อดินปนดินร่วนปนทราย มีเนื้อที่ประมาณ ๖๔๘,๓๖๐ ไร่ หรือ ๓๒.๘๑๕ เฮกตาร์ของพื้นที่จังหวัด

๖. ดินที่มีความเหมาะสมสำหรับปลูกพืชไร่ ไม้ผลและไม่ยืนต้น แต่มีขอจำกัดเกี่ยวกับความอุดมสมบูรณ์ของดินต่ำ เนื้อดินปนทรายจัด มีเนื้อที่ประมาณ ๒๘๘,๓๑๙ ไร่หรือ ๑๔.๕๙๒ เฮกตาร์ของพื้นที่จังหวัด

๗. ดินที่มีความเหมาะสมสำหรับปลูกไม้ไขสอยโตเร็วหรือปลูกหญ้าเลี้ยงสัตว์ แต่มีขอจำกัดคือเป็นดินตื้นพบชั้นเศษหินกรวดหรือหินพื้น มีเนื้อที่ประมาณ ๘,๓๔๘ ไร่ หรือ ๐.๔๒๒ เฮกตาร์ของพื้นที่จังหวัด

๘. ดินที่ไม่เหมาะสมสำหรับการทำการเกษตร เนื่องจากเป็นพื้นที่มีหินพื้นโคลปะปน มีก้อนหิน เศษหินปะปนมาก มีเนื้อที่ประมาณ ๒,๒๓๒ ไร่ หรือ ๐.๑๑๓ เฮกตาร์ของพื้นที่จังหวัด

๙. ดินที่ไม่เหมาะสมสำหรับการทำการเกษตร เนื่องจากเป็นพื้นที่มีหินพื้นโคลปะปน มีก้อนหิน เศษหิน ปะปนมาก และมีความลาดชันมากกว่า ๓๕ องศา มีเนื้อที่ประมาณ ๓๘,๖๐๓ ไร่ หรือ ๑.๙๕๔ เฮกตาร์ของพื้นที่จังหวัด

๑๐. หน่วยแผนที่ดินเบ็ดเตล็ด เป็นหน่วยของแผนที่ที่ได้ออกจากพื้นที่ดินที่มีศักยภาพในการใช้ประโยชน์หรือบริเวณที่ไม่เป็นดินตามธรรมชาติ ได้แก่ ที่ดินเติมไปดวยก้อนหิน (RL) พื้นที่ชุมชน ที่อยู่อาศัย (U) และพื้นที่น้ำ (W) มีเนื้อที่ประมาณ ๙๕,๓๙๙ ไร่ หรือ ๔.๘๒๙ เฮกตาร์ของพื้นที่จังหวัด

**สืบค้นจาก : สถานีพัฒนาที่ดินอำนาจเจริญ สำนักงานเกษตรจังหวัดอำนาจเจริญ ข้อมูล ณ เดือนมกราคม พ.ศ.๒๕๖๓**

## ๒. ด้านการเมือง/การปกครอง

### ๒.๑ เขตการปกครอง

เทศบาลเมืองอำนาจเจริญ เดิมเป็นสุขาภิบาลบุ่ง อยู่ในอำเภออำนาจเจริญ จังหวัดอุบลราชธานี ต่อมาได้มีพระราชบัญญัติจัดตั้งจังหวัดใหม่ ให้อำเภออำนาจเจริญ เป็นจังหวัดอำนาจเจริญ ด้วยผลของกฎหมายดังกล่าว จึงมีพระราชกฤษฎีกาจัดตั้งเทศบาลเมืองอำนาจเจริญ ขึ้นเมื่อวันที่ ๑ มกราคม พ.ศ.๒๕๓๘ มีพื้นที่ครอบคลุมตำบลบุ่งบางส่วน จำนวน ๓๑ ชุมชน แบ่งเป็น ๓ เขต รวมพื้นที่ ๓๘ ตารางกิโลเมตร มีอาณาเขต ดังนี้

ทิศเหนือ	จดสะพานห้วยชัน	ตำบลโนนหนามแท่ง อำเภอเมืองอำนาจเจริญ
ทิศใต้	จดสะพานห้วยไร่	ตำบลไค้คำ อำเภอเมืองอำนาจเจริญ
ทิศตะวันออก	จดสะพานดอนหวาย	ตำบลห้วยไร่ อำเภอเมืองอำนาจเจริญ
ทิศตะวันตก	จดสะพานห้วยนาค	ตำบลโนนโพธิ์ อำเภอเมืองอำนาจเจริญ

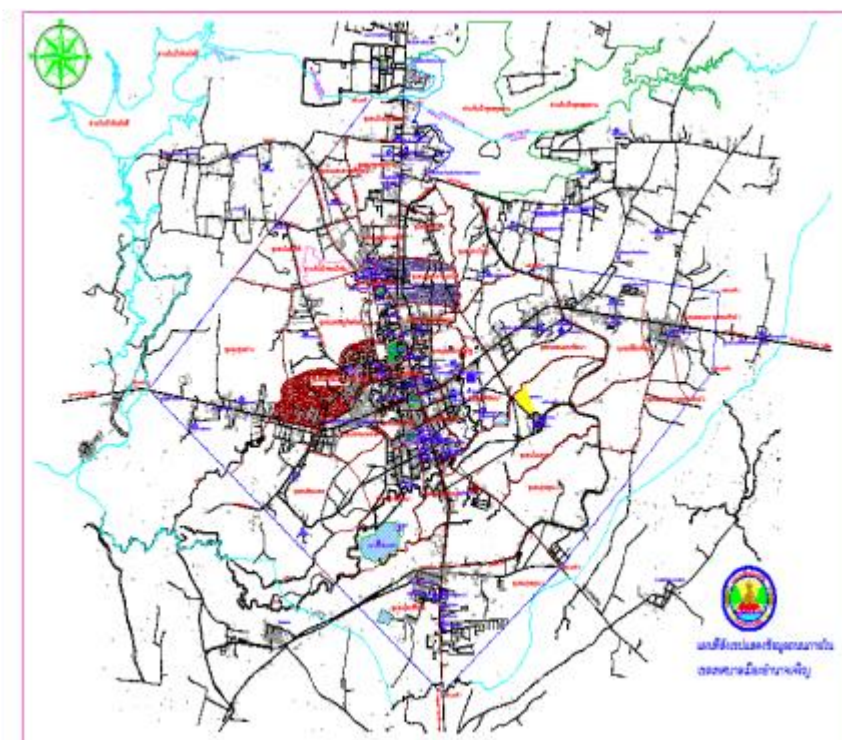

ตารางแสดงรายชื่อชุมชนภายในเขตเทศบาลเมืองอำนาจเจริญ

เขต 1 (จำนวน 10 ชุมชน)	เขต 2 (จำนวน 9 ชุมชน)	เขต 3 (จำนวน 12 ชุมชน)
1. ชุมชนดอนหวายธรรมรักษ์ 1	1. ชุมชนรุ่งอรุณ 1	1. ชุมชนพุทธอุทยาน
2. ชุมชนดอนหวายธรรมรักษ์ 2	2. ชุมชนรุ่งอรุณ 2	2. ชุมชนมิ่งเมืองพัฒนา
3. ชุมชน 20 พัฒนา	3. ชุมชนโคกจ๊กจั่น	3. ชุมชนศรีมงคล
4. ชุมชนดอนแดงพัฒนา	4. ชุมชนยางพัฒนา	4. ชุมชนหลักเมืองพัฒนา
5. ชุมชนโนนจาน	5. ชุมชนเทศบาล 19	5. ชุมชนสุขสำราญเหนือ
6. ชุมชนบุงพัฒนา	6. ชุมชนยางเหนือ	6. ชุมชนแสนสาสดี ๑
7. ชุมชนศาลเจ้าปู่	7. ชุมชนชัยมงคล	7. ชุมชนแสนสาสดี ๒
8. ชุมชนอรุณประเสริฐ	8. ชุมชนเทพมงคลใต้	8. ชุมชนอ่างใหญ่
9. ชุมชนวิชาติลิน	9. ชุมชนเทพมงคลเหนือ	9. ชุมชนแสนสาสดีพัฒนา
10. ชุมชนเอื้ออาทร		10. ชุมชนโนนใจดี
		11. ชุมชนเศรษฐกิจพัฒนา
		12. ชุมชนทุ่งสว่าง

## ๒.๒. การเลือกตั้ง

การใช้สิทธิเลือกตั้งเมื่อวันที่ ๒๘ มีนาคม ๒๕๖๔ เป็นการเลือกตั้งนายกเทศมนตรีเมืองอำนาจเจริญ และสมาชิกสภาเทศบาลเมืองอำนาจเจริญ ตามประกาศคณะกรรมการเลือกตั้งในเขตเทศบาลเมืองอำนาจเจริญ มีจำนวนผู้มาใช้สิทธิ ดังนี้

### ตารางแสดงการใช้สิทธิเลือกตั้ง

การเลือกตั้ง	ผู้มีสิทธิเลือกตั้ง	ผู้มาใช้สิทธิ		บัตรดี		บัตรเสีย		บัตรไม่เลือกผู้สมัครใด	
		จำนวน	ร้อยละ	จำนวน	ร้อยละ	จำนวน	ร้อยละ	จำนวน	ร้อยละ
นายกเทศมนตรี	๑๙,๑๓๖	๑๒,๖๐๖	๖๕.๘๖	๑๑,๖๗๙	๙๒.๖๕	๔๗๓	๓.๗๕	๔๕๔	๓.๖๐
สมาชิกสภาเทศบาล เขต ๑	๖,๕๗๘	๔,๓๓๗	๖๕.๙๓	๓,๙๓๑	๙๐.๖๓	๑๕๒	๓.๕๐	๒๕๔	๕.๘๖
สมาชิกสภาเทศบาล เขต ๒	๖,๖๒๙	๔,๒๙๐	๖๔.๗๑	๓,๘๗๑	๙๐.๒๓	๑๘๒	๔.๒๔	๒๓๗	๕.๕๒
สมาชิกสภาเทศบาล เขต ๓	๕,๘๘๓	๓,๙๓๓	๖๖.๘๕	๓,๕๔๒	๙๐.๐๕	๑๖๗	๔.๒๕	๒๒๔	๕.๗๐

การใช้สิทธิเลือกตั้งสมาชิกสภาเทศบาลเมืองอำนาจเจริญ (แทนตำแหน่งที่ว่าง) เขตเลือกตั้งที่ ๓ เมื่อวันที่ ๒๒ ตุลาคม ๒๕๖๖ เป็นการเลือกตั้งสมาชิกสภาเทศบาลเมืองอำนาจเจริญ (แทนตำแหน่งที่ว่าง) ตามประกาศคณะกรรมการเลือกตั้งในเขตเทศบาลเมืองอำนาจเจริญ มีจำนวนผู้มาใช้สิทธิ ดังนี้

### ตารางแสดงการใช้สิทธิเลือกตั้ง

การเลือกตั้ง	ผู้มีสิทธิเลือกตั้ง	ผู้มาใช้สิทธิ		บัตรดี		บัตรเสีย		บัตรไม่เลือกผู้สมัครใด	
		จำนวน	ร้อยละ	จำนวน	ร้อยละ	จำนวน	ร้อยละ	จำนวน	ร้อยละ
สมาชิกสภาเทศบาล เขต ๓	๕,๙๐๗	๒,๓๐๓	๓๘.๙๘	๒,๐๗๑	๓๔.๐๖	๖๑	๑	๑๗๑	๒.๘๑

ที่มา : งานกิจการสภา สำนักปลัดเทศบาลเมืองอำนาจเจริญ ข้อมูล ณ วันที่ ๔ เดือน มกราคม พ.ศ.๒๕๖๗

### ๓. ประชากร

#### ๓.๑ ข้อมูลเกี่ยวกับจำนวนประชากร

ประชากรภายในเขตเทศบาลเมืองอำนาจเจริญ ตามสถิติทะเบียนราษฎร มีการเปลี่ยนแปลงด้านประชากรในช่วง ๕ ปี ที่ผ่านมามีดังนี้

ตารางแสดงข้อมูลประชากร ความหนาแน่นของประชากร อัตราการเกิด อัตราการตาย การย้ายเข้า การย้ายออก ในเขตเทศบาลเมืองอำนาจเจริญ (ปี ๒๕๖๒ - ๒๕๖๖)

พ.ศ.	จำนวนประชากร			จำนวน ครัวเรือน	พื้นที่ (กม. <sup>๒</sup> )	อัตรา การเกิด	อัตรา การตาย	อัตรา การย้าย เข้า	อัตรา การย้าย ออก	ความ หนาแน่น (คน/(กม. <sup>๒</sup> ))
	ชาย	หญิง	รวม							
๒๕๖๒	๑๒,๓๘๕	๑๓,๔๐๑	๒๕,๗๘๖	๑๒,๕๔๒	๓๘	๒,๑๓๖	๕๔๐	๑,๑๘๕	๓,๒๒๐	๖๗๙
๒๕๖๓	๑๑,๙๒๒	๑๒,๙๗๐	๒๔,๘๙๒	๑๒,๖๙๕	๓๘	๒,๓๑๗	๕๗๒	๑,๑๐๔	๓,๒๘๐	๖๕๗
๒๕๖๔	๑๑,๘๙๓	๑๒,๙๔๔	๒๔,๘๓๗	๑๒,๘๕๐	๓๘	๒,๓๗๘	๖๕๖	๑,๑๒๑	๓,๓๙๔	๖๕๔
๒๕๖๕	๑๑,๗๗๒	๑๒,๘๕๖	๒๔,๖๒๘	๑๓,๐๐๕	๓๘	๓,๙๔๖	๘๐๕	๑,๐๖๙	๓,๑๒๑	๖๔๙
๒๕๖๖	๑๑,๖๔๗	๑๒,๗๕๖	๒๔,๔๐๓	๑๓,๑๖๙	๓๘	๑,๘๗๑	๖๔๗	๑,๐๕๔	๓,๐๙๐	๖๔๓

#### ๓.๒. ช่วงอายุและจำนวนประชากร

เมื่อวันที่ ๓๑ ธันวาคม ๒๕๖๖ เทศบาลเมืองอำนาจเจริญ มีจำนวนประชากร สัญชาติไทย รวมทั้งสิ้น ๒๔,๔๒๐ คน เป็นประชากรชาย จำนวน ๑๑,๕๕๑ คน ประชากรหญิง ๑๒,๘๖๙ คน แยกเป็นช่วงอายุ ดังนี้

ตารางแสดงข้อมูลช่วงอายุและจำนวนประชากร

ช่วงอายุ (ปี)	เพศชาย	เพศหญิง	รวม
แรกเกิด-๑ ปี	๑๘๕	๑๘๐	๓๖๕
๒-๕ ปี	๔๑๓	๓๘๒	๗๙๕
๖-๑๐ ปี	๗๑๗	๖๔๓	๑,๓๕๘
๑๑-๑๕ ปี	๘๒๑	๘๑๖	๑,๖๓๗
๑๖-๒๐ ปี	๘๒๘	๘๑๒	๑,๖๔๐
๒๑-๒๕ ปี	๗๔๘	๘๐๕	๑,๕๕๓

๒๖-๓๐ ปี	๙๐๕	๘๙๘	๑,๘๐๓
ช่วงอายุ (ปี)	เพศชาย	เพศหญิง	รวม
๓๑-๓๕ ปี	๘๖๓	๘๘๑	๑,๗๔๔
๓๖-๔๐ ปี	๗๗๙	๘๓๖	๑,๖๑๕
๔๑-๕๐ ปี	๑,๗๓๕	๒,๐๐๒	๓,๗๓๗
๕๑-๖๐ ปี	๑,๗๕๔	๒,๐๘๑	๓,๘๓๕
๖๑ ปี ขึ้นไป	๑,๘๙๙	๒,๔๒๒	๔,๓๒๑
รวมทั้งสิ้น	๑๑,๖๔๗	๑๒,๗๕๖	๒๔,๔๐๓

ที่มา : งานทะเบียนราษฎร ฝ่ายปกครอง สำนักปลัดเทศบาล เทศบาลเมืองอำนาจเจริญ  
ข้อมูล ณ วันที่ ๓๑ เดือน ธันวาคม พ.ศ.๒๕๖๖

## ๔. สภาพทางสังคม

### ๔.๑. การศึกษา

เทศบาลเมืองอำนาจเจริญ มีโรงเรียนในสังกัดเทศบาลเมืองอำนาจเจริญ ๓ แห่ง โดยโรงเรียนเทศบาล ๑ วัดเทพมงคล และโรงเรียนสาธิตเทศบาลเมืองอำนาจเจริญจัดการศึกษาตั้งแต่ระดับชั้นก่อนประถมศึกษา (อนุบาล) ถึงระดับประถมศึกษา ส่วนโรงเรียนเทศบาลเมืองอำนาจเจริญ (พุทธอุทยาน) มีการขยายการศึกษา เปิดการเรียนการสอนถึงระดับชั้นมัธยมศึกษาตอนต้น และมีศูนย์พัฒนาเด็กเล็กในสังกัดเทศบาล ๓ แห่ง คือ ศูนย์พัฒนาเด็กเล็ก วัดเทพมงคล ศูนย์พัฒนาเด็กเล็กเทศบาลเมืองอำนาจเจริญ ศูนย์พัฒนาเด็กเล็กบ้านดอนหวาย สถานศึกษาแต่ละแห่งมีจำนวนนักเรียน ดังนี้

ชื่อสถานศึกษา	ระดับชั้น						รวม
	ระดับอนุบาล		ประถมศึกษา		มัธยมตอนต้น		
	ชาย	หญิง	ชาย	หญิง	ชาย	หญิง	
โรงเรียนเทศบาล ๑ วัดเทพมงคล	๓๐	๒๓	๑๘๗	๑๗๓	-	-	๔๑๓
โรงเรียนเทศบาลเมืองอำนาจเจริญ (พุทธอุทยาน)	๑๙	๑๐	๔๕	๓๗	๗๐	๑๑๓	๒๔๐
โรงเรียนสาธิตเทศบาลเมืองอำนาจเจริญ	๕๗	๖๒	๖๗	๕๔	-	-	๒๙๔
รวม	๑๐๖	๙๕	๒๙๙	๒๖๔	๗๐	๑๑๓	๙๔๗

ตารางแสดงข้อมูลนักเรียนโรงเรียนในสังกัดเทศบาลเมืองอำนาจเจริญ

ตารางแสดงข้อมูลนักเรียนศูนย์พัฒนาเด็กเล็กในสังกัดเทศบาลเมืองอำนาจเจริญ

ชื่อสถานศึกษา	จำนวนนักเรียน		รวม
	ชาย	หญิง	
ศูนย์พัฒนาเด็กเล็กวัดเทพมงคล	๖๘	๕๑	๑๑๙
ศูนย์พัฒนาเด็กเล็กเทศบาลเมืองอำนาจเจริญ	๖๘	๕๒	๑๒๐
ศูนย์พัฒนาเด็กเล็กบ้านดอนหวาย	๒๒	๓๒	๕๔
รวม	๑๕๘	๑๓๕	๒๙๓

ตารางแสดงผลการสอบทางการศึกษาระดับชาติขั้นพื้นฐาน (O-NET) ชั้นประถมศึกษาปีที่ ๖ ปีการศึกษา ๒๕๖๕

โรงเรียน \ วิชาที่ทดสอบ	ภาษาไทย	คณิตศาสตร์	วิทยาศาสตร์	ภาษาอังกฤษ
โรงเรียนเทศบาล ๑ วัดเทพมงคล	๕๓.๑๖	๒๕.๕๙	๓๒.๕๐	๒๙.๐๕
โรงเรียนเทศบาลเมืองอำนาจเจริญ (พุทธอุทยาน)	๕๔.๗๕	๒๖	๓๗.๕๐	๒๘.๑๓

ที่มา : กองการศึกษา เทศบาลเมืองอำนาจเจริญ ข้อมูล ณ วันที่ ๙ มกราคม ๒๕๖๖

สถานที่การศึกษาอื่นๆ มีสถานที่ตั้งอยู่ภายในเขตเทศบาลเมืองอำนาจเจริญ และในตำบลบึงทั้งภาครัฐและเอกชน มีดังนี้

ระดับก่อนประถมศึกษา

๑. ศูนย์พัฒนาเด็กเล็กก่อนวัยเรียนในสังกัดเทศบาล จำนวน.....๓.....แห่ง
  - ศูนย์พัฒนาเด็กเล็กวัดเทพมงคล
  - ศูนย์พัฒนาเด็กเล็กเทศบาลเมืองอำนาจเจริญ
  - ศูนย์พัฒนาเด็กเล็กบ้านดอนหวาย
๒. โรงเรียนอนุบาลในสังกัดเทศบาล จำนวน.....๓.....แห่ง
  - โรงเรียนเทศบาล ๑ วัดเทพมงคล
  - โรงเรียนเทศบาลเมืองอำนาจเจริญ (พุทธอุทยาน)
  - โรงเรียนสาธิตเทศบาลเมืองอำนาจเจริญ
๓. โรงเรียนอนุบาลในสังกัดสำนักงานคณะกรรมการการศึกษาขั้นพื้นฐาน จำนวน.....๑.....แห่ง
๔. โรงเรียนอนุบาลในสังกัดสำนักงานคณะกรรมการการศึกษาเอกชน จำนวน.....๓.....แห่ง
  - โรงเรียนอนุบาลบ้านเสาวภาคย์
  - โรงเรียนอนุบาลนพแก้ว
  - โรงเรียนอามารีอำนาจเจริญ

๕. โรงเรียนอนุบาลในสังกัดสถาบันอุดมศึกษาสังกัดของรัฐ  
**ระดับประถมศึกษา** จำนวน.....-.....แห่ง
๑. โรงเรียนในสังกัดสำนักงานคณะกรรมการการศึกษาขั้นพื้นฐาน จำนวน.....๘.....แห่ง
- โรงเรียนเมืองอำนาจเจริญ
  - โรงเรียนอนุบาลอำนาจเจริญ
  - โรงเรียนมิ่งมงคล
  - โรงเรียนไทยรัฐวิทยา ๙๑ (บ้านโคกจักษ์)
  - โรงเรียนดอนหวายหนองตาใกล้เหล่าเจริญ
  - โรงเรียนบ้านเจริญสามัคคี
  - โรงเรียนบ้านโนนจาน
  - โรงเรียนบ้านดอนแดง
๒. โรงเรียนอนุบาลในสังกัดสำนักงานคณะกรรมการการศึกษาเอกชน จำนวน.....๒.....แห่ง
- โรงเรียนเจริญวิทยา
  - โรงเรียนอาเวมารี้อำนาจเจริญ
๓. โรงเรียนในสังกัดเทศบาล จำนวน.....๒.....แห่ง
- โรงเรียนเทศบาล ๑ วัดเทพมงคล
  - โรงเรียนสาธิตเทศบาลเมืองอำนาจเจริญ
๔. โรงเรียนในสังกัดสถาบันอุดมศึกษาสังกัดของรัฐ  
**ระดับมัธยมศึกษา** จำนวน.....-.....แห่ง
๑. โรงเรียนในสังกัดสำนักงานคณะกรรมการการศึกษาขั้นพื้นฐาน จำนวน.....๒.....แห่ง
- โรงเรียนอำนาจเจริญ
  - โรงเรียนอำนาจเจริญพิทยาคม
๒. โรงเรียนในสังกัดสำนักงานการศึกษาพระปริยัติธรรม แผนกสามัญศึกษา จำนวน.....๒.....แห่ง
- โรงเรียนวัดสะเกษวิทยา
  - โรงเรียนพระปริยัติธรรมวัดสำราญนิเวศ
๓. โรงเรียนอนุบาลในสังกัดสำนักงานคณะกรรมการการศึกษาเอกชน จำนวน.....-.....แห่ง
๔. โรงเรียนในสังกัดสถาบันอุดมศึกษาสังกัดของรัฐ จำนวน.....-.....แห่ง
๕. โรงเรียนอนุบาลในสังกัดเทศบาล จำนวน.....๑.....แห่ง
- โรงเรียนเทศบาลเมืองอำนาจเจริญ (พุทธอุทยาน)
- ระดับอาชีวศึกษา**
๑. วิทยาลัยในสังกัดสำนักงานคณะกรรมการการอาชีวศึกษา จำนวน.....-.....แห่ง
๒. วิทยาลัยในสังกัดสำนักบริหารงานคณะกรรมการส่งเสริมการศึกษาเอกชน จำนวน.....๒.....แห่ง
- วิทยาลัยอาชีวศึกษาโปลีเทคอำนาจเจริญ
  - วิทยาลัยเทคโนโลยีอำนาจเจริญ (เอ-เทค)
- ระดับอุดมศึกษาในจังหวัด**
๑. สังกัดสถาบันการอุดมศึกษาของรัฐที่เป็นส่วนราชการ จำนวน.....๒.....แห่ง
- มหาวิทยาลัยรามคำแหง สาขาวิทยบริการเฉลิมพระเกียรติ
  - มหาวิทยาลัยมหิดล วิทยาเขตอำนาจเจริญ
๒. สังกัดสำนักงานปลัดกระทรวงอุดมศึกษา วิทยาศาสตร์ วิจัยและนวัตกรรม จำนวน.....-.....แห่ง

สืบค้นจาก : วิกิพีเดีย สารานุกรมเสรี <https://th.wikipedia.org/> ข้อมูล ณ เดือน ๔ มกราคม พ.ศ. ๒๕๖๗

#### ๔.๒. สาธารณสุข

- ๑) โรงพยาบาลในสังกัดรัฐบาล ในเขตพื้นที่ จำนวน...๑...แห่ง คือ โรงพยาบาลอำนาจเจริญ
- ๒) โรงพยาบาลในสังกัดเอกชน ในเขตพื้นที่ จำนวน.....แห่ง คือ โรงพยาบาล.....
- ๓) สถานบริการสาธารณสุข
  - ศูนย์บริการสาธารณสุขเทศบาลเมืองอำนาจเจริญ จำนวน...๓...แห่ง ประกอบด้วย
    ๑. ศูนย์บริการสาธารณสุขเทศบาลเมืองอำนาจเจริญ แห่งที่ ๑
    ๒. ศูนย์บริการสาธารณสุขเทศบาลเมืองอำนาจเจริญ แห่งที่ ๒
    ๓. ศูนย์บริการสาธารณสุขเทศบาลเมืองอำนาจเจริญ แห่งที่ ๓
  - ศูนย์แพทย์ชุมชน จำนวน...๑...แห่ง ประกอบด้วย
    ๑. ศูนย์แพทย์ชุมชนหอนาฬิกา
  - ศูนย์บริการสาธารณสุขอื่น จำนวน.....แห่ง ประกอบด้วย
- ๔) คลินิกเอกชน/ร้านขายยา
  - คลินิกเอกชน จำนวน...๒๐...แห่ง
  - ร้านขายยา จำนวน...๒๐...แห่ง

สืบค้นจาก : <https://www.google.com/> (คลินิกเอกชน ร้านขายยา จังหวัดอำนาจเจริญ) ข้อมูล ณ เดือน ๔ มกราคม พ.ศ. ๒๕๖๗

- ๕) จำนวนบุคลากรทางการแพทย์ที่ปฏิบัติหน้าที่ในสถานพยาบาลสังกัดเทศบาลเมืองอำนาจเจริญ
  - แพทย์ จำนวน.....คน
  - ทันตแพทย์ จำนวน.....คน
  - พยาบาลวิชาชีพ จำนวน...๓...คน
  - นักวิชาการสุขาภิบาล จำนวน...๑...คน
  - นักวิชาการสาธารณสุข จำนวน.....คน
  - พยาบาลเทคนิค จำนวน.....คน
  - เภสัชกร จำนวน.....คน
  - นายสัตวแพทย์ จำนวน.....คน
  - เจ้าพนักงานสาธารณสุข จำนวน.....คน
  - เจ้าพนักงานทันตสาธารณสุข จำนวน.....คน
  - อาสาสมัครสาธารณสุขมูลฐาน (อสม.) จำนวน ๒๖๓ คน

๖) ตารางแสดงข้อมูลการเจ็บป่วยของประชาชนในเขตเทศบาลเมืองอำนาจเจริญ ที่มารับการรักษาอาการเจ็บป่วยที่ศูนย์บริการสาธารณสุข แยกประเภท ตามลำดับ ดังนี้

ลำดับที่	ประเภท	จำนวน (ราย)	
		พ.ศ. ๒๕๖๕	พ.ศ. ๒๕๖๖
๑	โรกระบบทางเดินหายใจ	๘๙๐	๘๔๐
๒	โรคผิวหนัง	๑๐๓	๘๙

ลำดับที่	ประเภท	จำนวน (ราย)	
		พ.ศ. ๒๕๖๕	พ.ศ. ๒๕๖๖
๓	โรคระบบกล้ามเนื้อ	๑,๒๖๒	๑,๑๑๓
๔	โรคเกี่ยวกับระบบไหลเวียนเลือด	๓	๓
๕	โรคระบบประสาท	๖๔	๖๔
๖	โรคตา	๖	๕
๗	โรคอาการผิดปกติไม่สามารถจำแนกกลุ่มได้	๓,๑๘๔	๓,๒๖๕
๘	อื่นๆ โรคระบบย่อยอาหาร,ระบบสืบพันธุ์,โรคติดเชื้อ	๓,๙๙๗	๓,๓๒๖

ที่มา : ศูนย์บริการสาธารณสุข เทศบาลเมืองอำนาจเจริญ ข้อมูล ณ วันที่ ๘ เดือน มกราคม พ.ศ. ๒๕๖๗

#### ๔.๓. อาชญากรรม

ข้อมูลด้านอาชญากรรมจากสถานีตำรวจภูธรจังหวัดอำนาจเจริญ มีสถิติฐานความผิดคดีอาญา (คดี ๔ กลุ่ม) ระหว่างวันที่ ๑ ตุลาคม ๒๕๖๒ ถึง ๓๐ กันยายน ๒๕๖๓ เปรียบเทียบกับวันที่ ๑ ตุลาคม ๒๕๖๔ ถึง ๓๐ กันยายน ๒๕๖๕

#### ตารางแสดงข้อมูลด้านอาชญากรรม (สถิติฐานความผิดคดีอาญา ๔ กลุ่ม)

ประเภทความผิด	วันที่ ๑ ตุลาคม ๒๕๖๒ ถึง ๓๐ กันยายน ๒๕๖๓		วันที่ ๑ ตุลาคม ๒๕๖๔ ถึง ๓๐ กันยายน ๒๕๖๕	
	จับกุม (ราย)	ผู้ต้องหา (คน)	จับกุม (ราย)	จับกุม (ราย)
<b>๑. ฐานความผิดเกี่ยวกับชีวิตร่างกายและเพศ (ภาพรวม)</b>	<b>๑๘</b>	<b>๒๒</b>	<b>๘</b>	<b>๙</b>
๑.๑ ฆ่าผู้อื่น	๑	๑	๑	๑
๑.๒ ทำร้ายผู้อื่นถึงแก่ความตาย	๒	๒	๑	๑
๑.๓ พยายามฆ่า	๓	๓	๑	๑
๑.๔ ทำร้ายร่างกาย	๘	๑๒	๒	๒
๑.๕ ข่มขืนกระทำชำเรา	๔	๔	๑	๑
๑.๖ อื่นๆ	๐	๐	๒	๒
<b>๒. ฐานความผิดเกี่ยวกับทรัพย์สิน(ภาพรวม)**</b>	<b>๔๘</b>	<b>๗๑</b>	<b>๔๘</b>	<b>๗๓</b>
๒.๑ ลักทรัพย์	๑๐	๑๐	๑๓	๑๗
๒.๒ นื้อโกง	๑๔	๒๓	๒๒	๓๓
๒.๓ ยักยอกทรัพย์	๑๐	๑๒	๕	๖
๒.๔ ทำให้เสียทรัพย์	๔	๔	๒	๒
๒.๕ รับของโจร	-	-	-	-
๒.๖ อื่นๆ	๑๐	๒๑	๖	๖

<b>๓.ฐานความผิดพิเศษ (รวมข้อมูลเฉพาะ ๓.๑-๓.๑๗)</b>	<b>๒๓</b>	<b>๒๓</b>	<b>๔๓</b>	<b>๕๒</b>
๓.๑ พรบ.ป้องกันและปราบปรามการค้ามนุษย์	-	-	-	-
๓.๒ พรบ.ลิขสิทธิ์	-	-	-	-
๓.๓ พรบ.เครื่องหมายการค้า	๖	๖	๒	๒
๓.๔ พรบ.ว่าด้วยการกระทำผิดเกี่ยวกับคอมพิวเตอร์	๒	๒	๑๑	๑๑
๓.๕ พรบ.ป่าไม้	-	-	๓	๔
๓.๖ พรบ.การขุดดินและถมดิน	๑๐	๑๐	๑๖	๑๖
๓.๗ พรบ.ศุลกากร	๑	๑	๒	๒
๓.๘ พรบ.พอกเงิน	-	-	-	-
๓.๙ พรบ.ห้ามเรียกดอกเบี้ยเกินอัตรา	๔	๔	-	-
<b>๔. ฐานความผิดที่รัฐเป็นผู้เสียหาย</b>	<b>๒,๙๘๔</b>	<b>๓,๒๗๒</b>	<b>๔,๐๘๘</b>	<b>๔,๒๑๑</b>
๔.๑ ยาเสพติด	๑,๘๔๒	๑,๙๕๖	๑,๐๔๓	๑,๐๖๗
๔.๒ ผลิต	๑๒	๑๒	๑๐	๑๐
๔.๓ จำหน่าย	๖๑	๘๓	๖๘	๘๐
๔.๔ ครอบครองเพื่อจำหน่าย	๒๐๐	๒๔๔	๗๑	๗๔
๔.๕ ครอบครอง	๑๔๒	๑๔๗	๑๒๕	๑๑๙
๔.๖ เสพยาเสพติด	๑,๔๒๗	๑,๔๗๐	๗๑๕	๗๒๘
๔.๗ อาวุธปืนและวัตถุระเบิด	๑๐๕	๑๐๙	๒,๖๗๙	๒,๖๘๑
๔.๘ อาวุธปืนธรรมดา (ไม่มีทะเบียน)	๓๐	๓๔	๒๘	๒๙
๔.๙ อาวุธปืนธรรมดา (มีทะเบียน)	๒	๒	๑๐	๑๐
๔.๑๐ วัตถุระเบิด	-	-	-	-
๔.๑๑ อื่นๆ	๗๓	๗๓	๒,๖๔๑	๒,๖๔๒
๔.๑๒ การพนัน	๗๘๕	๙๑๕	๒๓๙	๓๐๐
๔.๑๓ สลากกินรวม	๗๔๗	๗๕๘	๑๖๔	๑๖๔
๔.๑๔ การพนันอื่นๆ	๓๘	๑๕๗	๓๙	๑๐๐
๔.๑๕ ความผิดเกี่ยวกับพ.ร.บ.คนเข้าเมือง	๓	๓	๔	๔
๔.๑๖ ความผิดเกี่ยวกับการป้องกันและ ปราบปรามการค้าประเวณี	-	-	-	-
๔.๑๗ ความผิดเกี่ยวกับสถานบริการ	๑	๑	-	-
๔.๑๘ ความผิดเกี่ยวกับการควบคุมเครื่องดื่ม แอลกอฮอล์	๑๗๑	๑๗๑	๑๑๖	๑๑๖
๔.๑๙ พ.ร.บ. ควบคุมเครื่องดื่มแอลกอฮอล์ พ.ศ. ๒๕๕๑	๑๗๑	๑๗๑	๑๑๖	๑๑๖
๔.๒๐ พ.ร.บ. สุรา พ.ศ. ๒๔๙๓	-	-	-	-
๔.๒๑ พ.ร.ก. การบริหารราชการใน สถานการณ์ฉุกเฉิน พ.ศ. ๒๕๕๘	๗๗	๑๒๒	๗	๔๓

ที่มา : สถานีตำรวจภูธรเมืองอำนาจเจริญ ข้อมูล ณ วันที่ ๔ เดือน มกราคม พ.ศ. ๒๕๖๗

## ๔.๔ ยาเสพติด

### สภาพทางสังคมและแนวทางการแก้ไขในพื้นที่เทศบาลเมืองอำนาจเจริญ

การจัดระเบียบสังคมโดยเทศบาลเมืองอำนาจเจริญ และจังหวัดอำนาจเจริญ ร่วมกันตรวจสอบความเรียบร้อยมีการจัดกิจกรรมค่ายบำบัดฟื้นฟูผู้เสพยาเสพติดเพื่อให้ผู้เสพยาเสพติดได้รับการบำบัดรักษาคืนคนดีสู่สังคมโดยจัดอบรมให้ความรู้ในเรื่องโทษพิษภัยของยาเสพติดและเสริมสร้างคุณธรรมจริยธรรมกตัญญูต่อบุพการีรวมทั้งการฝึกอาชีพและสร้างงานสร้างรายได้และจะไม่ไปเกี่ยวข้องกับยาเสพติดมีการแต่งตั้งอาสาสมัครป้องกันยาเสพติด (๒๕ ตาสับปะรด) ทำหน้าที่สอดส่องดูแลแก้ไขปัญหาเสพยาเสพติดเพื่อรวมพลังทุกภาคส่วนเป็นพลังในการต่อสู้กับยาเสพติด และมีการแบ่งสีตามระดับปัญหาความรุนแรงของยาเสพติดในชุมชน ดังนี้

#### ๑. ชุมชนพื้นที่ (สีแดง) มีจำนวน ๑๙ ชุมชน ดังนี้

- ๑.๑ ชุมชนพุทธอุทยาน หมู่ที่ ๘
- ๑.๒ ชุมชนศาลเจ้าปู่ หมู่ที่ ๙
- ๑.๓ ชุมชนศรีมงคล หมู่ที่ ๘
- ๑.๔ ชุมชนทุ่งสว่าง หมู่ที่ ๑๕
- ๑.๕ ชุมชนมิ่งเมืองพัฒนา หมู่ที่ ๕
- ๑.๖ ชุมชนเทพมงคลเหนือ หมู่ที่ ๑๒
- ๑.๗ ชุมชนอรุณประเสริฐ หมู่ที่ ๙
- ๑.๘ ชุมชนดอนหวายธรรมรักษ์ ๒ หมู่ที่ ๓
- ๑.๙ ชุมชนวิจิตสิน หมู่ที่ ๙
- ๑.๑๐ ชุมชนเทพมงคลใต้ หมู่ที่ ๑๒
- ๑.๑๑ ชุมชนโคกจ๊กจั่น หมู่ที่ ๔
- ๑.๑๒ ชุมชนชัยมงคล หมู่ที่ ๑๘
- ๑.๑๓ ชุมชนดอนหวายธรรมรักษ์ ๑ หมู่ที่ ๓
- ๑.๑๔ ชุมชนสุขสำราญเหนือ หมู่ที่ ๑๓
- ๑.๑๕ ชุมชนดอนแดงพัฒนา หมู่ที่ ๑๐
- ๑.๑๖ ชุมชนแสนสวัสดิ์ ๒ หมู่ที่ ๗
- ๑.๑๗ ชุมชนยางพัฒนา หมู่ที่ ๑๑
- ๑.๑๘ ชุมชนโนนใจดี หมู่ที่ ๑๗
- ๑.๑๙ ชุมชนเศรษฐกิจพัฒนา หมู่ที่ ๗

#### ๒. ชุมชนพื้นที่ (สีเหลือง) จำนวน ๓ ชุมชน ดังนี้

- ๒.๑ ชุมชนรุ่งอรุณ ๑ หมู่ที่ ๔
- ๒.๒ ชุมชนบุงพัฒนา หมู่ที่ ๑
- ๒.๓ ชุมชนอ่างใหญ่ หมู่ที่ ๑๔

#### ๓. ชุมชนพื้นที่ (สีเขียว) จำนวน ๒ ชุมชน ดังนี้

- ๓.๑ ชุมชนเทศบาล ๑๙ หมู่ที่ ๑๙
- ๓.๒ ชุมชนแสนสวัสดิ์ ๑ หมู่ที่ ๒๑

#### ๔. ชุมชนพื้นที่ (สีเขียว) จำนวน ๗ ชุมชน ดังนี้

- ๔.๑ ชุมชน ๒๐ พัฒนา หมู่ที่ ๒๐
- ๔.๒ ชุมชนหลักเมืองพัฒนา หมู่ที่ ๑๓
- ๔.๓ ชุมชนยางเหนือ หมู่ที่ ๖

- ๔.๔ ชุมชนแสนสวาสดีพัฒนา หมู่ที่ ๑๖  
 ๔.๕ ชุมชนรุ่งอรุณ ๒ หมู่ที่ ๔  
 ๔.๖ ชุมชนโนนจาน หมู่ที่ ๒  
 ๔.๗ ชุมชนเอื้ออาทร หมู่ที่ ๒

#### ๔.๕ การสังคมนาสงเคราะห์

กองสวัสดิการสังคม ได้ดำเนินการจ่ายเบี้ยยังชีพให้กับประชาชนในเขตเทศบาลเมืองอำนาจเจริญ ดังนี้

๑. เบี้ยยังชีพผู้สูงอายุ จำนวน...๓,๓๑๒...คน คิดเป็นเงิน...๒,๑๖๕,๕๐๐...บาท แบ่งเป็นช่วงอายุ ดังนี้
- |                  |                      |                                 |
|------------------|----------------------|---------------------------------|
| อายุ ๖๐-๖๙ ปี    | จำนวน.....๒,๙๖๐...คน | คิดเป็นเงิน.....๑,๗๗๖,๐๐๐...บาท |
| อายุ ๗๐-๗๙ ปี    | จำนวน.....๓๐๑...คน   | คิดเป็นเงิน.....๒๑๐,๗๐๐...บาท   |
| อายุ ๘๐ ปีขึ้นไป | จำนวน.....๕๑...คน    | คิดเป็นเงิน.....๕๑,๐๐๐...บาท    |
๒. เบี้ยยังชีพคนพิการ จำนวน.....๘๒๒...คน คิดเป็นเงิน.....๖๖๓,๐๐๐...บาท
๓. เบี้ยยังชีพผู้ป่วยเอดส์ จำนวน.....๓๐...คน คิดเป็นเงิน.....๑๕,๐๐๐...บาท

ตารางแสดงข้อมูลสถิติผู้รับเบี้ยยังชีพผู้สูงอายุในเขตเทศบาลเมืองอำนาจเจริญ (พ.ศ.๒๕๖๔ - ๒๕๖๖)

ปีงบประมาณ	เพศชาย	เพศหญิง	รวม
๒๕๖๔	๑,๑๙๑	๑,๗๘๘	๒,๙๗๙
๒๕๖๕	๑,๒๓๑	๑,๘๓๘	๓,๐๖๙
๒๕๖๖	๑,๓๐๒	๑,๙๓๑	๓,๒๓๓

ตารางแสดงข้อมูลสถิติผู้รับเบี้ยยังชีพผู้ป่วยเอดส์ ในเขตเทศบาลเมืองอำนาจเจริญ (พ.ศ.๒๕๖๔ - ๒๕๖๖)

ปีงบประมาณ	เพศชาย	เพศหญิง	รวม
๒๕๖๔	๑๔	๑๗	๓๑
๒๕๖๕	๑๓	๑๗	๓๐
๒๕๖๖	๑๓	๑๗	๓๐

ตารางแสดงข้อมูลสถิติผู้รับเบี้ยผู้พิการในเขตเทศบาลเมืองอำนาจเจริญ (พ.ศ.๒๕๖๔ - ๒๕๖๖)

ปีงบประมาณ	เพศชาย	เพศหญิง	รวม
๒๕๖๔	๔๒๑	๓๘๒	๘๐๓
๒๕๖๕	๔๒๒	๓๗๘	๘๐๐
๒๕๖๖	๔๒๐	๓๙๐	๘๑๐

ที่มา : กองสวัสดิการสังคม เทศบาลเมืองอำนาจเจริญ ข้อมูล ณ วันที่ ๒๘ เดือน ธันวาคม พ.ศ.๒๕๖๖

#### ๔.๖ การกีฬา นันทนาการ/สถานที่พักผ่อนหย่อนใจ

- ๑) สนามกีฬาเนกประสงค์/สนามฟุตบอล จำนวน...๖...แห่ง ได้แก่
  - สนามกีฬากลางจังหวัดอำนาจเจริญ
  - สนามกีฬาองค์การบริหารส่วนจังหวัดอำนาจเจริญ
  - สนามกีฬาเทศบาลเมืองอำนาจเจริญ
  - สนามกีฬاب้านอ่างใหญ่
  - สนามกีฬาเหล่าเจริญ
  - สนามกีฬาศาลาประชาคมบ้านบุง หมู่ ๔
  - โรงเรียนเทศบาลเมืองอำนาจเจริญ (พุทธอุทยาน)
- ๒) สนามบาสเกตบอล จำนวน ๑ แห่ง ได้แก่
  - โรงเรียนเทศบาลเมืองอำนาจเจริญ (พุทธอุทยาน)
- ๓) สนามตะกร้อ จำนวน...๑.....แห่ง ได้แก่
  - โรงเรียนเทศบาลเมืองอำนาจเจริญ (พุทธอุทยาน)
- ๔) สระว่ายน้ำ จำนวน...๓...แห่ง ได้แก่
  - สระว่ายน้ำ Adamas
  - สระว่ายน้ำสรายุรมย์
  - สระว่ายน้ำร่มระเปียงพลู
- ๕) ห้องสมุด จำนวน...๑...แห่ง ได้แก่
  - ห้องสมุดประชาชน “เฉลิมราชกุมารี”

สืบค้นจาก : <https://www.google.com/> ข้อมูล ณ วันที่ ๑๐ เดือน มกราคม พ.ศ. ๒๕๖๗

#### สถานที่พักผ่อนหย่อนใจ

- สวนสาธารณะ/สถานที่พักผ่อนหย่อนใจ จำนวน...๕...แห่ง ได้แก่
- สวนสาธารณะหนองเม็ก
  - สวนสาธารณะมิ่งมงคล (สี่แยกไฟแดงหอนาฬิกา)
  - สวนสาธารณะมิ่งเมืองเฉลิมพระเกียรติ (ศาลหลักเมือง)
  - สวนเฉลิมพระเกียรติ ๘๐ พรรษา
  - สวนสาธารณะพระมงคลมิ่งเมือง
  - อ่างเก็บน้ำร่องน้ำซับ

ที่มา : กองช่าง เทศบาลเมืองอำนาจเจริญ ข้อมูล ณ วันที่ ๕ เดือน มกราคม พ.ศ. ๒๕๖๗

#### ๔.๗ การป้องกันและบรรเทาสาธารณภัย

##### สถิติการเกิดสาธารณภัยในรอบปี พ.ศ. ๒๕๖๖

- อัคคีภัย จำนวน...๒.....ครั้ง
- อุทกภัย จำนวน...๕.....ราย  
(ชุมชนที่ได้รับผลกระทบทั้งหมด...๓...ชุมชน...๕...ครอบครัว)
- วาตภัย จำนวน...๕.....ครั้ง
- บรรเทาสาธารณภัยอื่นๆ จำนวน...๑๐.....ครั้ง

## เครื่องมือเครื่องใช้ในการป้องกันและบรรเทาสาธารณภัย

- รถยนต์ดับเพลิงชนิดมีถังน้ำในตัว	จำนวน.....คัน
- รถยนต์ดับเพลิงชนิดไม่มีถังน้ำในตัวพร้อมเครื่องสูบน้ำดับเพลิงชนิดหาบหามมาตรฐาน	จำนวน.....คัน
- รถยนต์บรรทุกน้ำช่วยดับเพลิง ขนาด ๕,๐๐๐ ลิตร	จำนวน...๒...คัน
- รถยนต์บรรทุกน้ำช่วยดับเพลิง ขนาด ๑๒,๐๐๐ ลิตร	จำนวน...๓...คัน
- รถยนต์ดับเพลิงชนิดบันไดเลื่อนอัตโนมัติ	จำนวน.....คัน
- รถยนต์กู้ภัยอเนกประสงค์	จำนวน.....คัน
- รถยนต์ปีกอัมพรตรวจการณ์	จำนวน...๑...คัน
- เรือท้องแบนพร้อมเครื่องยนต์ ขนาด ๔๐ แรงม้า ติดท้ายเรือ	จำนวน.....ลำ
- เรือท้องแบนไฟเบอร์กลาส	จำนวน.....ลำ
- เครื่องสูบน้ำ ขนาด ๕ แรงม้า	จำนวน.....เครื่อง
- เครื่องสูบน้ำ ขนาด ๖.๕ แรงม้า	จำนวน.....เครื่อง
- เครื่องสูบน้ำ ชนิดหาบหามมาตรฐาน	จำนวน...๒...เครื่อง
- วิทยุสื่อสาร ชนิดติดตั้งประจำที่ (base)	จำนวน...๑...เครื่อง
- วิทยุสื่อสาร ชนิดติดตั้งยานพาหนะ (molil)	จำนวน...๒...เครื่อง
- วิทยุสื่อสาร ชนิดมือถือ (handy)	จำนวน...๑๐...เครื่อง
- เลื่อยโซ่ยนต์	จำนวน...๓...เครื่อง
- รถมอเตอร์ไซด์ดับเพลิง	จำนวน.....คัน
- รถมอเตอร์ไซด์สำหรับใช้ในงาน	จำนวน...๑...คัน

ที่มา : งานป้องกันและบรรเทาสาธารณภัย เทศบาลเมืองอำนาจเจริญ ข้อมูล ณ วันที่ ๔ เดือน มกราคม พ.ศ.๒๕๖๗

## ๕. ระบบบริการพื้นฐาน

### ๕.๑. การคมนาคมขนส่ง

อำนาจเจริญอยู่ห่างจากกรุงเทพมหานคร ประมาณ ๕๘๕ กิโลเมตร สามารถเดินทางสู่จังหวัดอำนาจเจริญได้หลายวิธี ทั้งทางรถยนต์ส่วนตัวและรถประจำทาง

#### การเดินทางโดยรถยนต์ส่วนตัว

การเดินทางโดยรถยนต์จากกรุงเทพมหานคร เดินทางไปอำนาจเจริญได้ ๒ เส้นทาง คือ

- ใช้ทางหลวงหมายเลข ๑ (พหลโยธิน) ต่อด้วยทางหลวงหมายเลข ๒ (มิตรภาพ) ถึงนครราชสีมา จากนั้นใช้ทางหลวงหมายเลข ๒๒๖ นครราชสีมา-สุรินทร์ และใช้ทางหลวงหมายเลข ๒๑๔ (สุรินทร์-สุวรรณภูมิ) แล้วแยกขวาไปตามทางหลวงหมายเลข ๒๐๒ ผ่านจังหวัดยโสธร และอำเภอบัวแก้ว ถึงจังหวัดอำนาจเจริญ รวมระยะทางประมาณ ๕๘๕ กิโลเมตร
- ใช้ทางหลวงหมายเลข ๑ และหมายเลข ๒ จากนั้นใช้ทางหลวงหมายเลข ๒๒๖ (นครราชสีมา-อุบลราชธานี) ถึงจังหวัดอุบลราชธานี แล้วใช้ทางหลวงหมายเลข ๒๑๒ (อุบลราชธานี-อำนาจเจริญ) รวมเป็นระยะทางประมาณ ๗๐๔ กิโลเมตร

### การเดินทางโดยรถประจำทาง

โดยรถประจำทางมีรถโดยสารธรรมดาและรถโดยสารปรับอากาศของบริษัท ขนส่ง จำกัด และของเอกชน ออกจากสถานีขนส่งสายตะวันออกเฉียงเหนือถนนกำแพงเพชร ๒ ไปอำนาจเจริญทุกวันๆ ละหลายเที่ยว ใช้เวลาเดินทางประมาณ ๙ ชั่วโมง

#### รถโดยสารปรับอากาศและรถตู้ปรับอากาศที่วิ่งระหว่างเมือง

- รถโดยสารปรับอากาศ สายขอนแก่น -อำนาจเจริญ
- รถโดยสารปรับอากาศ สายมุกดาหาร-พิทยาทาน
- รถโดยสารปรับอากาศ สายสกลนคร-อุบลราชธานี
- รถตู้ปรับอากาศที่วิ่งระหว่างเมืองอำนาจเจริญ -อุบลราชธานี ประมาณ ๕๐ คัน
- รถตู้ปรับอากาศที่วิ่งระหว่างเมืองอำนาจเจริญ -เขมราฐ-อุบลราชธานี ประมาณ ๔๐ คัน
- รถตู้ปรับอากาศที่วิ่งระหว่างเมืองอำนาจเจริญ -เลิกนกทา-อุบลราชธานี ประมาณ ๔๐ คัน
- รถตู้ปรับอากาศที่วิ่งระหว่างเมืองอำนาจเจริญ -สกลนคร-อุบลราชธานี

#### การเดินทางภายในอำนาจเจริญ

ในตัวเมืองอำนาจเจริญมีรถโดยสารประจำทางไปยังอำเภอต่างๆ ได้อย่างสะดวก นักท่องเที่ยวสามารถเลือกใช้บริการยานพาหนะได้หลายรูปแบบตามอัธยาศัย สอบถามรายละเอียดได้ที่สถานีขนส่งอำนาจเจริญ นอกจากนี้ยังมีรถสองแถวไปยังอำเภอ เช่น อำเภอสิ้ออำนาจ อำเภอพนา ฯลฯ ซึ่งส่วนใหญ่แล้วคิวรถจะอยู่ในสถานีขนส่งระยะทางจากอำเภอเมืองอำนาจเจริญไปยังอำเภอต่าง ๆ คือ



- อำเภอสิ้ออำนาจ ๒๒ กิโลเมตร
- อำเภอปทุมราชวงศา ๓๒ กิโลเมตร
- อำเภอหัวตะพาน ๓๕ กิโลเมตร
- อำเภอพนา ๔๗ กิโลเมตร
- อำเภอชานุมาน ๗๘ กิโลเมตร
- อำเภอเสนางคนิคม ๒๑ กิโลเมตร

#### โดยทางเครื่องบิน

- สายการบินระหว่างดอนเมือง-อุบลราชธานี
- ลงเครื่องที่ สนามบินนานาชาติอุบลราชธานีแล้วต่อรถโดยสารปรับอากาศหรือรถตู้ปรับอากาศที่วิ่งระหว่างเมืองมายังอำนาจเจริญ

#### ชื่อถนนสายต่างๆ ที่สำคัญภายในจังหวัดอำนาจเจริญอำนาจเจริญ

สำหรับถนนในหมายเลขที่ ๑-๑๗ เป็นถนนที่สำคัญทางประวัติศาสตร์จังหวัดอำนาจเจริญได้แก่

- |  |   |
|--|---|
| ๑.  ถนนอรุณประเสริฐ | ๒.  ถนนชยางกูร |
| ๓. ถนนเอนกอำนาจ  | ๔. ถนนวิจิตรสิน   |
| ๕. ถนนร่วมมิตร   | ๖. ถนนสุชาภิบาล ๑   |
| ๗. ถนนสุชาภิบาล ๒  | ๘. ถนนสุชาภิบาล ๓   |
| ๙. ถนนราษฎร์บูรณะ  | ๑๐. ถนนสามัคคีธรรม  |
| ๑๑. ถนนอำนาจราษฎร์   | ๑๒. ถนนเจริญผล  |
| ๑๓. ถนนผดุงมิตร  | ๑๔. ถนนอุดมฤกษ์   |
| ๑๕. ถนนบำรุงราษฎร์   | ๑๖. ถนนประชาราษฎร์  |

๑๗. ถนนสำราญราษฎร์  
เป็นถนนที่ตั้งซื้อขึ้นมาใหม่

๑๘. ถนนอำนาจอนุสรณ์

๑. ถนนข้าวหอมมะลิ

๒. ถนนเลี้ยงเมือง

การคมนาคมการจราจรประกอบด้วยถนน จำนวน ๑๑๔ สาย รวมความยาวได้ ๑๐๓ กิโลเมตร โดยแยกเป็นถนนสายหลัก/สายรอง ดังนี้

- ถนนสายหลักมี ๓ สาย ความยาว ๙ กิโลเมตร
- ถนนสายรองมี ๕๔ สาย ความยาว ๔๕ กิโลเมตร
- ซอยมี ๕๒ ซอย ความยาว ๔๙ กิโลเมตร

สืบค้นจาก : วิกิพีเดีย สารานุกรมเสรี <https://th.wikipedia.org/> ข้อมูล ณ เดือน ๔ มกราคม พ.ศ. ๒๕๖๗

#### ตารางแสดงข้อมูลการคมนาคมขนส่งภายในเขตเทศบาลเมืองอำนาจเจริญ

ประเภทถนน	จำนวนเส้นทาง (สาย)	ระยะทาง (กิโลเมตร)	สภาพถนน		หมายเหตุ
			ใช้ได้	ชำรุด	
คอนกรีตเสริมเหล็ก (คสล.)	๒๐๕	๑๒๖.๗๙๓	✓	-	
แอสฟัลท์ติก (ถนนเทศบาลฯ)	๘	๑๑.๓๗	✓	-	
ลูกรัง, หินคลุก, ดิน	๑	๑.๓	✓	-	
รวม	๒๑๔	๑๓๙.๔๖๓	-	-	

ที่มา : กองช่าง เทศบาลเมืองอำนาจเจริญ ข้อมูล ณ วันที่ ๕ เดือน มกราคม พ.ศ. ๒๕๖๗

## ๕.๒ การไฟฟ้า

### การไฟฟ้า

ข้อมูลการใช้ไฟฟ้าในเขตพื้นที่จังหวัดอำนาจเจริญ มีจำนวนผู้ใช้ไฟฟ้า ๑๑๖,๑๗๙ ราย ปริมาณการจำหน่ายการใช้ไฟฟ้าทั้งหมด ๒๕,๓๔๑,๘๒๕.๗๐ หน่วย มีรายละเอียดดังนี้

ตารางแสดงข้อมูลผู้ใช้ไฟฟ้า จำนวนการใช้ไฟฟ้า จำนวนค่าไฟฟ้าไม่รวมภาษีของจังหวัดอำนาจเจริญ พ.ศ.๒๕๖๔

รายการ	จำนวนผู้ใช้ไฟฟ้า (ราย)	จำนวนการใช้ไฟฟ้า (หน่วย)	จำนวนค่าไฟฟ้ารวมไม่รวมภาษี (บาท)
บ้านอยู่อาศัย	๑๐๓,๐๒๕	๑๒,๕๔๖,๖๘๕.๑๓	๒๑,๕๗๘,๓๐๐.๗๒
กิจการขนาดเล็ก	๙,๔๗๗	๕,๑๑๗,๗๕๓.๖๓	๑๗,๘๙๒,๑๔๕.๐๑
กิจการขนาดกลาง	๒๓๖	๓,๙๑๑,๔๗๗.๖๓	๑๔,๔๙๐,๑๔๖.๑๓
กิจการขนาดใหญ่	๑๐	๒,๑๑๕,๙๗๙.๗๐	๗,๓๙๗,๙๐๔.๒๙
อื่นๆ	๓,๔๓๑	๑,๖๔๙,๙๒๙.๖๑	๓,๖๑๐,๔๖๐.๑๑
รวม	๑๑๖,๑๗๙	๒๕,๓๔๑,๘๒๕.๗๐	๖๔,๙๖๘,๙๕๖.๒๖

สืบค้นจาก : เอกสารแผนพัฒนาท้องถิ่น (พ.ศ.๒๕๖๖-๒๕๗๐) องค์การบริหารส่วนจังหวัดอำนาจเจริญ

ข้อมูล ณ วันที่ ๓๑ เดือน กรกฎาคม พ.ศ. ๒๕๖๔

## ๕.๓ การประปา

### การประปา

๑. การประปาส่วนภูมิภาคสาขาอำนาจเจริญ มีสถานีสูบน้ำประปา จำนวน...๒...สถานี ดังนี้
  - ๑.๑ สถานีสูบน้ำอ่างพุทธรอุทยาน
  - ๑.๒ สถานีสูบน้ำห้วยสีโท
๒. จำนวนผู้ขอใช้น้ำประปาภายในเขตเทศบาลเมืองอำนาจเจริญ ณ พ.ศ.๒๕๖๕-๒๕๖๖ จำนวน...๒๓๐...ราย
๓. ปริมาณน้ำประปาที่ผลิตได้รวมทั้งสิ้นประมาณ...๑๒,๔๘๐...ลบ.ม./วัน
๔. ปริมาณการใช้น้ำประปารวมทั้งสิ้นประมาณ...๕,๓๑๗...ลบ.ม./วัน
๕. แหล่งน้ำดิบที่ใช้ในการผลิตน้ำประปา จำนวน...๒...แห่ง ดังนี้
  - ๕.๑ แหล่งน้ำอ่างพุทธรอุทยาน
  - ๕.๒ แหล่งน้ำอ่างห้วยสีโท

### ตารางแสดงข้อมูลการใช้น้ำประปาเขตในอำเภอเมืองอำนาจเจริญ

ประเภท	ข้อมูลการใช้น้ำประปา	พ.ศ. ๒๕๖๕	พ.ศ. ๒๕๖๖
ประเภทที่อยู่อาศัย	ปริมาณการใช้น้ำ (ลบ.ม.)	๑๐๔,๕๙๕	๑๑๓,๐๖๓
	จำนวนผู้ใช้น้ำ (ราย)	๘,๗๗๒	๙,๐๑๓
ประเภทราชการ	ปริมาณการใช้น้ำ (ลบ.ม.)	๓๗,๐๘๔	๔๐,๑๘๘
	จำนวนผู้ใช้น้ำ (ราย)	๑๙๒	๑๙๙
ประเภทธุรกิจขนาดเล็ก	ปริมาณการใช้น้ำ (ลบ.ม.)	๕๕,๓๑๓	๖๑,๓๔๕
	จำนวนผู้ใช้น้ำ (ราย)	๒,๖๖๖	๒,๗๓๐
ประเภทรัฐวิสาหกิจ	ปริมาณการใช้น้ำ (ลบ.ม.)	๖๒๗	๖๕๙
	จำนวนผู้ใช้น้ำ (ราย)	๒๓	๒๓
ประเภทธุรกิจขนาดใหญ่	ปริมาณการใช้น้ำ (ลบ.ม.)	๘,๑๙๗	๘,๕๒๗
	จำนวนผู้ใช้น้ำ (ราย)	๒๓๘	๒๕๓
ประเภทอุตสาหกรรม	ปริมาณการใช้น้ำ (ลบ.ม.)	๖,๒๒๙	๕,๙๒๓
	จำนวนผู้ใช้น้ำ (ราย)	๗๑	๖๕

ที่มา : การประปาส่วนภูมิภาคสาขาอำนาจเจริญ ข้อมูล ณ วันที่ ๕ เดือน มกราคม พ.ศ. ๒๕๖๗

### ๕.๔ โทรศัพท์

ในเขตเทศบาลเมืองอำนาจเจริญมีบริษัท ทสท. โทรคมนาคม จำกัด (มหาชน) จำนวน ๑ แห่ง ซึ่งนอกจากให้บริการด้านโทรศัพท์แล้วยังให้บริการด้าน Internet ความเร็วสูง ซึ่งอัตราความเร็วในการรับส่งข้อมูลขึ้นอยู่กับเครือข่ายและพื้นที่การให้บริการ

### ๕.๕ ระบบโลจิสติกส์/ไปรษณีย์/การสื่อสาร/การขนส่งและวัสดุครุภัณฑ์

๑. ที่ทำการไปรษณีย์ จำนวน ๑ แห่ง และมีการขนส่งของเอกชน เช่น Kerry , Flash, J&T เป็นต้น
๒. สถานีวิทยุกระจายเสียงแห่งประเทศไทยจังหวัดอำนาจเจริญ จำนวน ๑ แห่ง
๓. สถานีขนส่งผู้โดยสารจังหวัดอำนาจเจริญ จำนวน ๑ แห่ง

## ๖. ระบบเศรษฐกิจ

### ๖.๑ การเกษตร

#### ข้อมูลด้านการเกษตร

ครัวเรือนเกษตรกร ในเขตอำเภอเมืองอำนาจเจริญรวมทั้งหมด ๔๕,๔๕๘ ครัวเรือน แบ่งเป็น เกษตรกร จำนวน ๒๕,๕๗๑ ครัวเรือน คิดเป็นร้อยละ ๕๖.๒๕ เกษตรกรทำนาจำนวน ๒๔,๖๓๖ ครัวเรือน คิดเป็นร้อยละ ๙๖.๓๔

ข้อมูลพื้นที่ความเหมาะสมการปลูกพืช ในเขตอำเภอเมือง จังหวัดอำนาจเจริญ เมื่อทำการซ้อนทับ (Overlay) ชั้นข้อมูลเขตความเหมาะสม (Land Suitability) กับพื้นที่ปลูกจริงพบว่ามีพื้นที่เพาะปลูกสามารถจำแนกตามความเหมาะสม ดังนี้

#### ๑. พื้นที่ความเหมาะสมสำหรับปลูกข้าว มีจำนวน ๓๒๐,๗๖๘ ไร่

- เพาะปลูกในพื้นที่เหมาะสมมาก S๑ สามารถจำแนกตามความเหมาะสม จำนวน ๒๑,๙๐๑ ไร่
- เพาะปลูกในพื้นที่เหมาะสมปานกลาง S๒ สามารถจำแนกตามความเหมาะสม จำนวน ๖๘,๗๘๖ ไร่
- เพาะปลูกในพื้นที่เหมาะสมน้อย S๓ สามารถจำแนกตามความเหมาะสม จำนวน ๑๕๖,๔๒๘ ไร่
- เพาะปลูกในพื้นที่ไม่เหมาะสม N สามารถจำแนกตามความเหมาะสม จำนวน ๗๓,๖๒๕ ไร่

#### ๒. พื้นที่ความเหมาะสมสำหรับปลูกมันสำปะหลัง มีจำนวน ๓๑,๖๘๒ ไร่

- เพาะปลูกในพื้นที่เหมาะสมมาก S๑ สามารถจำแนกตามความเหมาะสม จำนวน ๓๖ ไร่
- เพาะปลูกในพื้นที่เหมาะสมปานกลาง S๒ สามารถจำแนกตามความเหมาะสม จำนวน ๓๐,๕๐๖ ไร่
- เพาะปลูกในพื้นที่เหมาะสมน้อย S๓ สามารถจำแนกตามความเหมาะสม จำนวน ๙๐๒ ไร่
- เพาะปลูกในพื้นที่ไม่เหมาะสม N สามารถจำแนกตามความเหมาะสม จำนวน ๒๓๗ ไร่

#### ๓. พื้นที่ความเหมาะสมสำหรับปลูกยางพารา มีจำนวน ๑๘,๕๔๔ ไร่

- เพาะปลูกในพื้นที่เหมาะสมมาก S๑ สามารถจำแนกตามความเหมาะสม จำนวน - ไร่
- เพาะปลูกในพื้นที่เหมาะสมปานกลาง S๒ สามารถจำแนกตามความเหมาะสม จำนวน ๑๑,๑๒๒ ไร่
- เพาะปลูกในพื้นที่เหมาะสมน้อย S๓ สามารถจำแนกตามความเหมาะสม จำนวน ๓,๐๔๕ ไร่
- เพาะปลูกในพื้นที่ไม่เหมาะสม N สามารถจำแนกตามความเหมาะสม จำนวน ๔,๓๗๗ ไร่

#### ๔. พื้นที่ความเหมาะสมสำหรับปลูกอ้อย มีจำนวน ๗,๖๕๓ ไร่

- เพาะปลูกในพื้นที่เหมาะสมมาก S๑ สามารถจำแนกตามความเหมาะสม จำนวน ๑๘ ไร่
- เพาะปลูกในพื้นที่เหมาะสมปานกลาง S๒ สามารถจำแนกตามความเหมาะสม จำนวน ๗,๐๓๔ ไร่
- เพาะปลูกในพื้นที่เหมาะสมน้อย S๓ สามารถจำแนกตามความเหมาะสม จำนวน ๖๐๑ ไร่
- เพาะปลูกในพื้นที่ไม่เหมาะสม N สามารถจำแนกตามความเหมาะสม จำนวน - ไร่

#### ข้อมูลการเพาะปลูกข้าว

จังหวัดอำนาจเจริญ ประชากรสวนมากมีอาชีพเกษตรกรรม โดยการทำนาเป็นหลักและปลูกพืชเศรษฐกิจหลักที่สำคัญ มีพื้นที่เพาะปลูก ๑,๐๕๔,๑๖๗ ไร่ ในเขตอำเภอเมือง มีพื้นที่ปลูกข้าวนาปี ๓๒๗,๙๔๓ ไร่ ได้ผลผลิต ๓๗๔ กก./ไร่ ผลผลิตรวมได้ ๑๑๙,๒๓๖ ตัน

#### ข้อมูลการปลูกมันสำปะหลัง

พื้นที่ในการปลูกมันสำปะหลัง ๑๐๔,๖๗๒ ไร่ อำเภอที่มีพื้นที่ปลูกมากที่สุด ได้แก่ อำเภอชานุมาน อำเภอปทุมราชวงศาตามลำดับ พื้นที่ปลูกมันสำปะหลังแต่ละปะจะมากขึ้นอยู่กับราคาในท้องตลาดเป็นสำคัญ การปลูกมันสำปะหลังในเขตอำเภอเมืองอำนาจเจริญ มีพื้นที่ปลูก ๑๒,๘๔๗ ไร่ ได้ผลผลิต ๓,๗๓๘ กก./ไร่ ผลผลิตรวมได้ ๔๗,๘๕๘ ตัน

### ข้อมูลการปลูกอ้อยโรงงาน

พื้นที่ในการปลูกอ้อยโรงงาน ๓๙,๒๐๒ ไร่ อำเภอที่มีพื้นที่ปลูกมากที่สุด ได้แก่ อำเภอชานุมาน การจำหน่ายเกษตรกรผู้ปลูกอ้อยเกือบทั้งหมดนำผลผลิตไปส่งโรงงานที่บอฮี ณ จังหวัดมุกดาหาร รองลงมาคือ อำเภอเมืองอำนาจเจริญ เสนางคนิคม หัวตะพาน ลืออำนาจ และพนมดงรัก จะจำหน่ายให้กับบริษัทมิตรอำนาจเจริญ จำกัด การปลูกอ้อยโรงงานในเขตอำเภอเมืองอำนาจเจริญ มีพื้นที่ปลูก ๔,๘๗๗ ไร่ ได้ผลผลิต ๗๐๐ กก./ไร่ ผลผลิตรวมได้ ๓,๔๑๔ ตัน

### ข้อมูลการปลูกยางพารา

พื้นที่ในการปลูกยางพารา ๘๔,๖๗๒ ไร่ อำเภอที่มีพื้นที่ปลูกมากที่สุด ได้แก่ อำเภอชานุมาน รองลงมาคือ เสนางคนิคม และปทุมราชวงศาตามลำดับ การปลูกยางพาราในเขตอำเภอเมืองอำนาจเจริญ มีพื้นที่ปลูก ๑๒,๗๐๓ ไร่ ได้ผลผลิต ๒๒๔ กก./ไร่ ผลผลิตรวมได้ ๑,๕๘๔ ตัน

### ข้อมูลการปลูกปาล์มน้ำมัน

พื้นที่ในการปลูกปาล์มน้ำมัน ๖,๗๕๓ ไร่ อำเภอที่มีพื้นที่ปลูกมากที่สุด ได้แก่ อำเภอชานุมาน รองลงมาคือ ปทุมราชวงศา การปลูกปาล์มน้ำมันในเขตอำเภอเมืองอำนาจเจริญ มีพื้นที่ปลูก ๑,๕๑๗ ไร่ ได้ผลผลิต ๑,๑๑๔ กก./ไร่ ผลผลิตรวมได้ ๑,๓๔๑ ตัน

### ข้อมูลการปลูกยูคาลิปตัส

พื้นที่ในการปลูกยูคาลิปตัส ๔๖,๐๐๐ ไร่ อำเภอที่มีพื้นที่ปลูกมากที่สุด ได้แก่ อำเภอเมืองอำนาจเจริญ รองลงมาคือ หัวตะพานและพนา การปลูกยูคาลิปตัสในเขตอำเภอเมืองอำนาจเจริญ มีพื้นที่ปลูก ๑๖,๔๐๐ ไร่ ผลผลิตรวมได้ ๑,๙๖๘,๐๐๐ ตัน

สืบค้นจาก : สำนักงานเกษตรจังหวัดอำนาจเจริญ (ข้อมูลการเกษตรจังหวัดอำนาจเจริญ)

<http://www.amnatcharoen.doe.go.th/> ข้อมูล ณ เดือน ๑๐ มกราคม พ.ศ. ๒๕๖๗

## ๖.๒ การประมง

### ตารางแสดงข้อมูลชนิดสัตว์น้ำที่สำคัญของจังหวัดอำนาจเจริญ

ที่	ชนิดสัตว์น้ำ	ผลผลิต (กิโลกรัม)	มูลค่า (บาท)
๑	ปลานิล	๙๔๐,๔๘๐	๕๖,๘๑๙,๖๖๐
๒	ปลาตะเพียน	๓๖๖,๙๗๐	๒๐,๒๖๙,๙๑๐
๓	ปลาดุก	๒๐๗,๘๐๐	๑๒,๖๐๘,๐๙๐

### ตารางแสดงข้อมูลผลผลิตการประมงของจังหวัดอำนาจเจริญ ประจำปี ๒๕๖๔

ที่	กิจกรรม	ผลผลิต (กิโลกรัม)
๑	ฟาร์มเพาะอนุบาลสัตว์น้ำ	๑๖๙,๘๒๘,๗๑๐
๒	การเลี้ยงสัตว์น้ำจืด	๑,๕๓๐,๕๑๐
๓	การจับสัตว์น้ำจากแหล่งน้ำ	๕๖๒,๕๓๐
รวม		๑๗๑,๙๒๑,๗๕๐

**ตารางแสดงข้อมูล มูลค่าการประมงของจังหวัดอำนาจเจริญ ประจำปี ๒๕๖๔**

ที่	กิจกรรม	ผลผลิต (กิโลกรัม)
๑	ฟาร์มเพาะอนุบาลสัตว์น้ำ	๖๗,๙๖๗,๘๔๘
๒	การเลี้ยงสัตว์น้ำจืด	๙๖,๖๗๘,๓๒๐
๓	การจับสัตว์น้ำจากแหล่งน้ำ	๔๒,๘๔๗,๙๘๐
รวม		๒๐๗,๔๙๓,๗๘๘

สืบค้นจาก : สำนักงานประมงจังหวัดอำนาจเจริญ <https://www.d.fisheries.go.th/>

ข้อมูล ณ วันที่ ๑๐ เดือน มกราคม พ.ศ. ๒๕๖๗

**๖.๓ การปศุสัตว์**

ในปี ๒๕๖๗ จังหวัดอำนาจเจริญมีเกษตรกรผู้เลี้ยงสัตว์ทั้งหมด จำนวน ๓๗,๓๖๓ ราย สัตว์ที่เลี้ยงในพื้นที่มี ๑๐ ชนิด ดังนี้

**ตารางแสดงข้อมูลจำนวนเกษตรกรผู้เลี้ยงสัตว์และปศุสัตว์ ประจำปี ๒๕๖๗**

ที่	ประเภท	จำนวนสัตว์ที่เลี้ยง (ตัว)	เกษตรกรผู้เลี้ยงสัตว์ ภายในจังหวัด (ราย)
๑	โคเนื้อ	๑๑๒,๓๗๓	๒๖,๐๕๒
๒	กระบือ	๑๗,๓๔๗	๔,๓๐๘
๓	สุกร	๔๘,๑๗๗	๙๑๙
๔	ไก่พื้นเมืองและไก่ลูกผสม	๑,๐๗๒,๙๕๙	๒๔,๙๒๘
๕	ไก่เนื้อ	๔๖๖,๓๔๕	๘๒
๖	ไก่ไข่	๓๖,๓๔๕	๑,๕๘๕
๗	เป็ดเนื้อ	๓,๔๘๒	๑๖๖
๘	เป็ดไข่	๑๓,๔๔๑	๑๖๙
๙	แพะ	๓,๒๐๕	๑๒๔
๑๐	แกะ	๒๖	๔

สืบค้นจาก : ศูนย์เทคโนโลยีสารสนเทศและการสื่อสาร กรมปศุสัตว์ <https://ict.dld.go.th/>

ข้อมูล ณ วันที่ ๒๐ เดือน ธันวาคม พ.ศ. ๒๕๖๖

## ๖.๔ การพาณิชย์กรรมและการบริการ

จากผลการสำรวจผู้ประกอบการด้านพาณิชย์กรรมและการบริการภายในเขตเทศบาลเมืองอำนาจเจริญ ณ ปี พ.ศ. ๒๕๖๖ มีกิจการเกี่ยวกับร้านอาหารและแผงลอยจำหน่ายอาหารมากที่สุด จำนวน ๒๕๗ แห่ง ลำดับรองลงมา เป็นกิจการเกี่ยวกับการบริการ (หอพัก ห้องเช่า และเสริมสวย/แต่งผม) จำนวน ๕๓ แห่ง และรองลงมาเป็นลำดับที่ ๓ เป็นกิจการเกี่ยวกับเครื่องยนต์ จำนวน ๕๑ แห่ง มีข้อมูลตามตารางดังนี้

ลำดับที่	ประเภทกิจการ	จำนวน (แห่ง)	หมายเหตุ
๑	กิจการเกี่ยวกับร้านอาหารและแผงลอยจำหน่ายอาหาร	๒๕๗	
๒	กิจการเกี่ยวกับการบริการ (หอพัก, ห้องเช่า, เสริมสวย/แต่งผม)	๕๓	
๓	กิจการเกี่ยวกับเครื่องยนต์	๕๑	
๔	กิจการเกี่ยวกับสิ่งทอ (ตัดเย็บเสื้อผ้า)	๑	
๕	กิจการเกี่ยวกับการถ่ายเอกสาร/โรงพิมพ์	๗	
๖	กิจการเกี่ยวกับปิโตรเลียม ถ่านหิน สารเคมี (สะสมน้ำมันเชื้อเพลิง = ราย)	๑๙	
๗	กิจการซ่อมอิเล็กทรอนิกส์	๑๐	
๘	กิจการเกี่ยวกับโลหะ	๑๑	
๙	กิจการเกี่ยวกับอาหาร เครื่องดื่ม น้ำ (การผลิต)	๑๗	
๑๐	กิจการเกี่ยวกับหิน ดิน ซีเมนต์	๕	
๑๑	กิจการเกี่ยวกับโรงแรม	๓	
๑๒	กิจการเกี่ยวกับการเกษตร	๑	
๑๓	กิจการเกี่ยวกับการสะสมวัสดุสิ่งของชำรุด/ใช้แล้ว	๒	
๑๔	กิจการเกี่ยวกับสัตว์และผลิตภัณฑ์จากสัตว์	-	
๑๕	กิจการเกี่ยวกับไม้	๑	
๑๖	กิจการเกี่ยวกับศูนย์การค้า/ห้างสรรพสินค้า	๑	
๑๗	กิจการโรงภาพยนตร์	-	
๑๘	กิจการตลาดสดเทศบาล	๒	
๑๙	กิจการตลาดเอกชน	๑	
๒๐	กิจการที่เกี่ยวกับปศุสัตว์	-	
๒๑	กิจการเกี่ยวกับยา เวชภัณฑ์ เครื่องสำอาง	-	
	<b>รวมทั้งสิ้น</b>	<b>๔๔๒</b>	

ที่มา : กองสาธารณสุขและสิ่งแวดล้อม เทศบาลเมืองอำนาจเจริญ ข้อมูล ณ วันที่ ๘ เดือน มกราคม พ.ศ. ๒๕๖๗

## ๖.๕ การท่องเที่ยว แหล่งท่องเที่ยวในเขตเทศบาลเมืองอำนาจเจริญ มีดังนี้

**พระมงคลมิ่งเมือง** เป็นพระพุทธรูปสำคัญคู่บ้านคู่เมือง ตั้งอยู่ที่พุทธอุทยาน ถนนชยางกูร เชื่อกันว่าพระมงคลมิ่งเมืองเป็นพระพุทธรูปศักดิ์สิทธิ์มีประชาชนทั้งชาวอำนาจเจริญและจังหวัดใกล้เคียงให้ความเคารพสักการะบูชา วันขึ้น ๑๕ ค่ำ เดือน ๓ (วันมาฆบูชา) ของทุกปี เทศบาลเมืองอำนาจเจริญ ตลอดจนประชาชนจังหวัด

อำนาจเจริญ จะจัดงานนมัสการพระมงคลมิ่งเมือง ถือได้ว่าเป็นงานประจำปีที่ยิ่งใหญ่ของจังหวัดอำนาจเจริญที่ถือปฏิบัติกันมาจนถึงปัจจุบัน

**พระสังกัจจายน์** ประดิษฐานอยู่ในวิหารวัดสำราญนิเวศ หน้าตักกว้าง ๖ เมตร สูง ๑๐ เมตรโครงสร้าง เป็นคอนกรีต ประดับด้วยกระเบื้องเคลือบสี สร้างเมื่อปี พ.ศ. ๒๕๑๘ พระสังกัจจายน์ เป็นผู้มีสติปัญญาเฉลียวฉลาด สามารถอธิบายธรรมที่ย่อให้พิสดาร ให้ผู้ฟัง เกิดศรัทธาเลื่อมใสได้โดยง่ายทั้งนี้เพราะส่วนหนึ่ง ท่านเป็นผู้มีความเชี่ยวชาญในปฏิสัมพันธ์ ๔ ถือเป็นสัญลักษณ์แห่งความมั่งมีศรีสุข ความอุดมสมบูรณ์ ความมีสติปัญญาเฉลียวฉลาด การได้กราบไหว้บูชาพระสังกัจจายน์ ถือว่าเป็นการสั่งสมบุญบาปมี ซึ่งจะนำไปสู่ความเจริญก้าวหน้าต่อไป

**อ่างเก็บน้ำพุทธอุทยาน** อยู่ฝั่งตรงข้ามกับพระมงคลมิ่งเมือง เป็นแหล่งน้ำที่สำคัญทางด้านเกษตรและประมง ทั้งยังเป็นที่พักผ่อนหย่อนใจ มีลมพัดเย็นสบาย ริมอ่างเก็บน้ำเป็นที่ตั้งของรีสอร์ทหลายแห่ง

**สวนมิ่งเมืองเฉลิมพระเกียรติ** ตั้งอยู่ที่ตำบลบุ่ง ภายในสวนมิ่งเมืองเฉลิมพระเกียรติเป็นที่ตั้งของศาลหลักเมือง นอกจากนี้ยังมีการจัดสวนอย่างสวยงาม ซึ่งเป็นที่เชิดหน้าชูตาของจังหวัดอำนาจเจริญ ผู้ผ่านไปมามักแวะเยี่ยมชมและถ่ายรูปเป็นที่ระลึกด้วย

### สถิติจำนวนเที่ยวนักท่องเที่ยวจังหวัดอำนาจเจริญ ปี ๒๕๖๒ - ๒๕๖๓

จำนวนผู้เยี่ยมชมคนไทย (คน)		รายได้จากผู้เยี่ยมชมคนไทย (ล้านบาท)		รายได้จากผู้เยี่ยมชมชาวต่างชาติ (ล้านบาท)	
ปี ๒๕๖๓	ปี ๒๕๖๒	ปี ๒๕๖๓	ปี ๒๕๖๒	ปี ๒๕๖๓	ปี ๒๕๖๒
๒๐,๒๒๐	๒๑,๘๐๐	๓๑.๒๙	๓๓.๘๕	๑.๗๓	๑.๙๐
๑๘,๓๙๔	๑๙,๓๗๐	๒๙.๔๙	๓๐.๕๓	๑.๖๖	๑.๗๙
๓,๑๑๗	๒๓,๗๓๖	๔.๙๕	๓๗.๕๘	๐.๒๒	๑.๕๓
๑๑	๒๓,๒๖๙	๐.๐๑	๓๐.๔๙	๐.๐๐	๒.๖๗
๖๕๗	๒๑,๘๑๖	๐.๖๗	๒๗.๗๘	๐.๐๐	๒.๓๓
๔,๐๙๘	๑๙,๐๙๔	๔.๖๒	๒๔.๓๐	๐.๐๐	๒.๓๓
๙,๓๕๕	๑๙,๗๔๙	๘.๕๔	๑๙.๔๔	๐.๐๐	๒.๒๔
๑๐,๕๗๑	๑๖,๐๕๖	๘.๖๙	๑๕.๘๐	๐.๐๐	๑.๙๐
๑๑,๖๘๔	๑๗,๗๕๒	๑๐.๙๖	๑๗.๔๗	๐.๐๐	๒.๐๓
๒๑,๑๘๕	๓๘,๕๗๕	๓๐.๓	๕๘.๔	-	๓๐
๒๔,๕๖๐	๓๖,๓๕๖	๓๕.๒	๕๕.๑	-	๓.๖
๒๘,๒๓๗	๔๐,๙๔๙	๔๐.๗๐	๖๒.๐๐	-	๓.๗๐
๑๕๒,๐๘๙.๐๐	๒๙๘,๕๔๔.๐๐	๒๐๕.๔๑	๔๑๒.๗๒	๓.๖๑	๒๙.๐๒

## สถิติจำนวนเที่ยวนักท่องเที่ยวจังหว้ดอำนาจเจริญ ปี ๒๕๖๕ - ๒๕๖๖

จำนวนผู้เยี่ยมเยือนคนไทย (คน)		รายได้จากผู้เยี่ยมเยือนคนไทย (ล้านบาท)		รายได้จากผู้เยี่ยมเยือน ชาวต่างชาติ (ล้านบาท)	
ปี ๒๕๖๕	ปี ๒๕๖๖	ปี ๒๕๖๕	ปี ๒๕๖๖	ปี ๒๕๖๕	ปี ๒๕๖๖
๒๑๙,๘๑๐	๒๑๔,๖๘๔	๒๓๕.๑๗	๒๔๐.๒๓	๓.๗๕	๘.๕๓

ที่มา : กองเศรษฐกิจการท่องเที่ยวและกีฬา กระทรวงการท่องเที่ยวและกีฬาจังหวัด

ข้อมูล ณ วันที่ ๔ เดือน มกราคม พ.ศ.๒๕๖๗ (เป็นข้อมูล ปี ๒๕๖๖ เป็นข้อมูลเดือนมกราคม-พฤศจิกายน ๒๕๖๖)

ตารางแสดงข้อมูลที่พักและโรงแรมในเขตเทศบาลเมืองอำนาจเจริญ และพื้นที่ใกล้เคียง

ชื่อที่พัก	ที่ตั้ง	เบอร์โทรศัพท์
โรงแรมบ้านระเมียรดาวบุตติกเพลส	ถ.อรุณประเสริฐ	๐๘๑-๐๖๗๔๑๔๙
โรงแรมฝ้ายขีด	ถ.อรุณประเสริฐ	๐๔๕-๕๑๑๒๒๒
โรงแรมเรือนคำ	ถ.เสียงเมือง	๐๘๒-๓๔๘๘๓๔๕
Route ๒๐๒ hotel	ถ.อรุณประเสริฐ	๐๘๓-๗๔๓๓๓๕๕
โรงแรมคุ้ม ๙ รีสอร์ท	ถ.เสียงเมือง	๐๙๐-๙๒๙๐๘๐๙
สวนน้ำนันทรัตน์ รีสอร์ท	ถ.ชยางกูร	๐๔๕-๕๕๓๐๐๓
โรงแรมนครินทร์	ถ.อรุณประเสริฐ	๐๔๕-๕๑๑๒๒๖
The Prince	ถ.อรุณประเสริฐ	๐๔๕-๙๘๔๘๙๙
บ้านเปรมศิริ	ถ.อรุณประเสริฐ	๐๔๕-๕๑๑๕๘๘
โรงแรมบ้านอิงदान	ถ.สุขาภิบาล	๐๙๐-๔๐๕๕๕๐๔
โรงแรมชีวา	ถ.ชยางกูร	๐๘๒-๘๖๗๖๑๕๐
บ้านสวนฟ้าใส	ถ.อรุณประเสริฐ	๐๔๕-๕๑๒๐๒๒
โรงแรมเพ็ญพิศ	ถ.อำนาจอนุสรณ์	๐๘๒-๓๖๖๑๕๔๐
โรงแรมพาวเวอร์แกรนด์	ตำบลโนนหนามแท่ง	๐๘๒-๕๗๖๓๒๘๐
Usabai Residence	๘๕๐ หมู่ ๘ ต.บุง	๐๔๕-๕๕๑๑๒๓
โรงแรมอำนาจเจริญ	๒๘๘ ๒๖๕-๒๖๗ หมู่ ๙ ตำบลบุง	๐๔๕-๙๘๐๒๙๗ ๐๙๔-๕๕๒๔๐๙๕
โรงแรมภูน้ำฟ้า อำนาจเจริญ	๑๙๙ หมู่ ๑๕ ชุมชนทุ่งสว่าง ตำบลบุง	๐๖๒-๖๖๙๔๒๖๖
เดอะ ซี โฮเทล อำนาจเจริญ	ซอยเทศบาลอำนาจ ตำบลบุง	๐๖๒-๙๒๕๔๔๑๑
ลีลาวดีวิวอำนาจเจริญ	๒๒๔ หมู่ ๑๘ ตำบลบุง	๐๙๔-๒๙๔๙๕๒๖
โรงแรม แอล เจ	๙๐๔ ตำบลบุง	๐๙๘-๐๔๐๔๑๙๑

สืบค้นจาก : <https://www.google.com/> (ที่พักในจังหวัดอำนาจเจริญ) ข้อมูล ณ วันที่ ๑๐ เดือน มกราคม พ.ศ.๒๕๖๗

## ๖.๖ อุตสาหกรรม

ในพื้นที่จังหวัดอำนาจเจริญ มีโรงงานที่ได้รับอนุญาตให้ประกอบกิจการ (สะสม) ณ วันที่ ๓๑ ธันวาคม พ.ศ. ๒๕๖๓ จำนวนทั้งสิ้น ๑๕๔ โรงงาน เงินลงทุนรวม ๑๐,๔๐๕.๔๔ ล้านบาท จำนวนคนงาน ๑,๘๑๓ คน โดยจำแนกโรงงานตามพระราชบัญญัติโรงงาน พ.ศ. ๒๕๖๒

๑. สาขาอุตสาหกรรมที่มีการลงทุนมากที่สุด ๓ อันดับแรกของจังหวัด ได้แก่

๑.๑ อุตสาหกรรมอาหาร ประกอบด้วย โรงงานน้ำตาล, โรงฆ่าสัตว์, ลูกชิ้นจาก เนื้อสัตว์, ทำเส้นก๋วยเตี๋ยว ก๋วยจั๊บ, ทำน้ำแข็งก้อนเล็กและน้ำดื่ม เป็นต้น จำนวนโรงงานทั้งสิ้น ๑๖ โรงงาน จำนวนคนงาน ๓๘๖ คน

๑.๒ อุตสาหกรรมผลิตภัณฑ์จากพืช ประกอบด้วย โรงสีข้าว, การอบเมล็ดพืช การทำ มั่นเส้น ทำน้ำพริก และทำแป้งมันสำปะหลัง เป็นต้น เงินลงทุนรวม ทั้งสิ้น ๑,๘๗๕.๖๓ ล้านบาท จำนวนโรงงาน ทั้งสิ้น ๔๘ โรงงาน จำนวนคนงาน ๖๒๑ คน

๑.๓ อุตสาหกรรมการผลิตอื่นๆ ประกอบด้วย ผลิตพลังงานไฟฟ้าจากเชื้อเพลิง ชีวมวล ผลิตพลังงานไฟฟ้า จากก๊าซชีวภาพ, ผลิตก๊าซชีวภาพ, ห้องเย็น, คัดแยกสิ่งปฏิกูลหรือวัสดุที่ไม่ใช้แล้ว

ที่ไม่เป็นอันตราย เช่น เหล็ก สแตนเลส อลูมิเนียม กระดาษ เป็นต้น เงินลงทุนรวมทั้งสิ้น ๑,๗๓๘.๒๘ ล้านบาท จำนวนโรงงานทั้งสิ้น ๕ โรงงาน จำนวนคนงาน ๔๖ คน ซึ่งผลจากการพิจารณาข้อมูลการลงทุนอุตสาหกรรม ในเดือนนี้ เปรียบเทียบกับเดือนที่ผ่านมา พบว่าเดือนธันวาคม ๒๕๖๓ ไม่มีโรงงานที่ขออนุญาต/รับแจ้งโรงงาน อุตสาหกรรม แต่อย่างใด

### ข้อมูลสรุปในภาพรวมของจังหวัดอำนาจเจริญ ณ วันที่ ๑๗ สิงหาคม ๒๕๖๔

๑. จำนวนโรงงานจำแนกตามจำพวกโรงงาน

- ในนิคมอุตสาหกรรม ๐ โรงงาน

- โรงงานจำพวกที่ ๑ (นอกนิคมฯ) ๐ โรงงาน

- โรงงานจำพวกที่ ๒ (นอกนิคมฯ) ๑๐ โรงงาน

- โรงงานจำพวกที่ ๓ (นอกนิคมฯ) ๑๔๗ โรงงาน

**รวมทั้งสิ้น ๑๕๗ โรงงาน**

๒. ข้อมูลคนงาน/เงินทุน (เฉพาะจำพวก ๒ และ ๓)

- จำนวนประชากร ๓๗๒,๒๔๑ คน

- จำนวนคนงานรวม ๑,๘๙๒ คน

- คนงานชาย ๑,๕๔๓ คน

- คนงานหญิง ๓๔๙ คน

- จำนวนเงินลงทุนรวม ๑๐,๖๖๓.๑๖๑ ล้านบาท

๓. ข้อมูลพื้นที่ (เฉพาะจำพวก ๒ และ ๓)

- พื้นที่รวมทั้งจังหวัด ๓,๑๖๑.๒๔๘ ตารางกิโลเมตร

- เป็นพื้นที่โรงงาน ๓.๘๐๔ ตารางกิโลเมตร (๐.๑๒%)

- เป็นพื้นที่อาคารโรงงาน ๐.๔๓๘ ตารางกิโลเมตร (๐.๐๑%)

## ตารางแสดงข้อมูลจำนวนโรงงานจำแนกรายหมวดอุตสาหกรรมที่สำคัญ

ลำดับที่	กลุ่มอุตสาหกรรม	จำนวน โรงงาน
๑	ผลิตภัณฑ์จากพืช	๔๘
๒	อุตสาหกรรมอาหาร	๑๖
๓	อุตสาหกรรมเครื่องตี	๑
๔	แปรรูปไม้และผลิตภัณฑ์จากไม้	๒๒
๕	เครื่องเรือนหรือเครื่องตกแต่งในอาคารจากไม้ แก้ว ใยหรือโลหะ อื่นๆ	๔
๖	เคมีภัณฑ์และผลิตภัณฑ์เคมี	๒
๗	ผลิตภัณฑ์จากปิโตรเลียม	๖
๘	ยางและผลิตภัณฑ์ยาง	๔
๙	ผลิตภัณฑ์พลาสติก	๔
๑๐	ผลิตภัณฑ์โลหะ	๓๐
๑๑	ผลิตภัณฑ์โลหะ	๙
๑๒	ผลิตเครื่องจักรและเครื่องกล	๒
๑๓	ผลิตยานพาหนะและอุปกรณ์รวมทั้งการ ซ่อมยานพาหนะและอุปกรณ์	๔
๑๔	การผลิตอื่นๆ	๕
รวม	๑๕๗	

**สืบค้นจาก : กรมโรงงานอุตสาหกรรม ข้อมูล ณ วันที่ ๑๗ เดือน สิงหาคม พ.ศ. ๒๕๖๔**

### ๖.๗ การพาณิชย์และกลุ่มอาชีพ

การพาณิชย์กรรมในเขตเทศบาลเมืองอำนาจเจริญส่วนใหญ่กระจายตัวบริเวณถนนชยางกูร ถนนอรุณประเสริฐ และบริเวณตลาดวิจิตรสิน ตลาดเทศบาลเมืองอำนาจเจริญ สำหรับข้อมูลการจดทะเบียนพาณิชย์ของร้านค้าที่ตั้งอยู่ภายในเขตเทศบาลเมืองอำนาจเจริญปัจจุบันมีร้านค้าที่จดทะเบียนตั้งใหม่ปีละประมาณ ๓๐๐ราย

จากการส่งเสริมให้เกิดการรวมกลุ่มเพื่อสร้างความเข้มแข็งของชุมชนในการประกอบอาชีพให้กับชุมชนโดย กองสวัสดิการสังคม กลุ่มอาชีพในเขตเทศบาลเมืองอำนาจเจริญ ได้มีการรวมกลุ่มกัน คือกลุ่มสานตระกร้าจากเส้นพลาสติก ตั้งอยู่ชุมชนชัยมงคล

### ๖.๘ แรงงาน

วัยทำงานในพื้นที่มีอายุ ๑๕ ปีขึ้นไป ในปี ๒๕๖๕ ไตรมาส ๓ (กรกฎาคม-กันยายน ๒๕๖๕) จำนวน ๒๓๐,๔๒๑ คน ดังนี้

๑. เป็นผู้อยู่ในกำลังแรงงาน จำนวน ๑๓๘,๘๙๗ คน แบ่งเป็น
  - ผู้มีงานทำ จำนวน ๑๓๗,๙๘๑ คน
  - ผู้ว่างงาน จำนวน ๑๓๑ คน

- ผู้รอดคุกกาล จำนวน ๗๘๕ คน
- ๒. ไม่อยู่ในกำลังแรงงาน จำนวน ๙๑,๕๒๔ คน
  - ทำงานบ้าน จำนวน ๓๐,๖๗๐ คน
  - เรียนหนังสือ จำนวน ๑๗,๘๓๕ คน
  - เด็ก/ชรา/ป่วย จำนวน ๓๐,๕๗๑ คน
  - อื่นๆ จำนวน ๑๒,๔๔๘ คน

๓. แรงงานนอกระบบ จำนวน ๑๐๒,๓๘๗ คน (มีอาชีพการทำงานนอกระบบสูงสุด คือ ด้านเกษตรกรรม และด้านการประมง)

วัยทำงานในพื้นที่ที่มีอายุ ๑๕ ปีขึ้นไป ในปี ๒๕๖๖ ไตรมาส ๑ (มกราคม-มีนาคม ๒๕๖๖) จำนวน ๒๓๐,๕๗๐ คน ดังนี้

๑. เป็นผู้อยู่ในกำลังแรงงาน จำนวน ๑๔๙,๒๗๒ คน แบ่งเป็น

- ผู้มีงานทำ จำนวน ๑๔๓,๖๔๙ คน
- ผู้ว่างงาน จำนวน ๑,๔๖๙ คน
- ผู้รอดคุกกาล จำนวน ๔,๑๕๔ คน

๒. ไม่อยู่ในกำลังแรงงาน จำนวน ๘๑,๒๙๘ คน

- ทำงานบ้าน จำนวน ๒๘,๑๗๙ คน
- เรียนหนังสือ จำนวน ๑๙,๑๘๙ คน
- เด็ก/ชรา/ป่วย จำนวน ๒๘,๐๒๖ คน
- อื่นๆ จำนวน ๕,๙๐๕ คน

๓. แรงงานนอกระบบ จำนวน ๑๐๗,๐๔๐ คน เป็นชาย จำนวน ๖๑,๐๗๑ คน เป็นหญิง จำนวน ๔๕,๙๖๙ คน (มีอาชีพการทำงานนอกระบบสูงสุด คือ ด้านเกษตรกรรมและด้านการประมง)

**สืบค้นจาก : สำนักงานการแรงงานจังหวัดอำนาจเจริญ ข้อมูล ณ วันที่ ๑๐ เดือน มกราคม พ.ศ.๒๕๖๗**

## ๗. ศาสนา ประเพณี วัฒนธรรม

### ๗.๑ การนับถือศาสนา

ประชากรในจังหวัดอำนาจเจริญนับถือศาสนาพุทธเป็นส่วนใหญ่ มีข้อมูลดังนี้

- ๑) ศาสนสถาน - วัดมหานิกาย ๓๓๓ แห่ง
  - วัดธรรมยุติกนิกาย ๔๘ แห่ง
  - พระอารามหลวง ๑ แห่ง (ธรรมยุติกนิกาย)
  - โบสถ์คริสต์ ๖ แห่ง - ศาลเจ้า ๑ แห่ง
- ๒) ผู้นำทางศาสนา
  - เจ้าคณะจังหวัดอำนาจเจริญ (มหานิกาย) : พระราชปรีชาญาณมุนี วัดบ่อชะเนง อ.หัวตะพาน
  - เจ้าคณะจังหวัดอำนาจเจริญ (ธรรมยุติกนิกาย) : พระครูถาวรศาสนคุณ วัดสำราญนิเวศ (พระอารามหลวง) อ.เมืองอำนาจเจริญ
- ๓) การเผยแผ่คุณธรรมจริยธรรม
  - โรงเรียนพระปริยัติธรรม แผนกสามัญ จำนวน ๕ โรงเรียน
  - สำนักปฏิบัติธรรม มหานิกายจำนวน ๑๕ สำนัก ธรรมยุติกจำนวน ๖ สำนัก หน่วยอบรมประจำตำบล จำนวน ๕๘ หน่วย อุทยานการศึกษา จำนวน ๗ วัด วัดพัฒนาตัวอย่าง จำนวน ๑๑ วัด
  - ศูนย์ศึกษาพระพุทธศาสนาวันอาทิตย์ ๔๔ แห่ง
  - ลานธรรม ลานวิถีไทย ๑๖ แห่ง
  - ชุมชนคุณธรรมน้อมนำหลักปรัชญาของเศรษฐกิจพอเพียงขับเคลื่อนด้วยพลัง “บวร” ๑๒๐ แห่ง

### ๗.๒ ประเพณีและงานประจำปี

จังหวัดอำนาจเจริญ มีเอกลักษณ์เช่นเดียวกับวัฒนธรรมประเพณี ท้องถิ่นของชาวอีสานโดยทั่วไป ที่เรียกว่า “ประเพณีฮีตสิบสองคองสิบสี่” ซึ่งยึดถือปฏิบัติสืบต่อกันมาเป็นประเพณีท้องถิ่นที่สำคัญ ซึ่งฮีตสิบสองที่ชาวอำนาจเจริญ ปฏิบัติสืบเนื่องต่อมาจากปัจจุบัน มีดังนี้

- |                                      |   |
|--------------------------------------|---|
| ฮีตที่ ๑. เดือนอ้าย บุญเข้ากรรม      | ฮีตที่ ๒. เดือนยี่ บุญคูณลาน                  |
| ฮีตที่ ๓. เดือนสาม บุญข้าวจี่        | ฮีตที่ ๔. เดือนสี่ บุญผะเหวด                  |
| ฮีตที่ ๕. เดือนห้า บุญสงกรานต์       | ฮีตที่ ๖. เดือนหก บุญบั้งไฟ                   |
| ฮีตที่ ๗. เดือนเจ็ด บุญซำฮะ          | ฮีตที่ ๘. เดือนแปด บุญเข้าพรรษา               |
| ฮีตที่ ๙. เดือนเก้า บุญข้าวประดับดิน | ฮีตที่ ๑๐. เดือนสิบ บุญข้าวสาก                |
| ฮีตที่ ๑๑. เดือนสิบเอ็ด บุญออกพรรษา  | ฮีตที่ ๑๒. เดือนสิบสอง บุญกฐิน และงานลอยกระทง |

### ๗.๓ ภูมิปัญญาท้องถิ่น ภาษาท้องถิ่น

ภูมิปัญญาชาวบ้าน ชาวจังหวัดอำนาจเจริญส่วนใหญ่มีอาชีพในการทำนา ซึ่งการทำมาหากินส่วนใหญ่เกี่ยวข้อง กับการเกษตร และการแปรรูปผลผลิตทางการเกษตร ให้สอดคล้องกับวิถีการดำเนินชีวิต ซึ่งเป็นแบบเรียบง่าย เหมือนคนอีสานทั่วไป มีการนำวัตถุดิบในท้องถิ่นมาใช้ประโยชน์ในชีวิตประจำวันให้มากที่สุด เช่น การผลิตเครื่องใช้ในครัวเรือน การทอผ้า การผลิตเครื่องมือในการทำมาหากิน ฯลฯ

**ภาษาถิ่น** ชาวอำนาจเจริญส่วนใหญ่ใช้ภาษาอีสาน เช่นเดียวกับชาวอีสานในจังหวัดอื่น ภาษาอีสาน จัดเป็นประเภทภาษาถิ่นของภาษาไทย ส่วนภาษาเขียนใช้ภาษาไทย และอักษรไทย ถ้าเป็นเอกสารโบราณ เช่น หนังสือออกหนังสือก่อน บทสวด และตำนาน นิยมบันทึกด้วยตัวอักษรธรรม เป็นภาษาอีสาน ภาษาบาลี สันสกฤต ภาษาขอม และภาษาไทย

ภาษาอีสานถิ่นอำนาจเจริญ ส่วนใหญ่ชาวอำนาจเจริญ พูดสำเนียงอุบลฯ ซึ่งภาษาอีสานถิ่น อำนาจเจริญ มีอยู่ ๓ สำเนียง ได้แก่ สำเนียงอุบลฯ สำเนียงบ้านน้ำปลีก และสำเนียงชายแดน

๑) สำเนียงอุบลฯ มีลักษณะห้วน น้ำเสียงแข็ง และหนักแน่น

๒) สำเนียงบ้านน้ำปลีก มีลักษณะช้าและยืดเสียงท้ายคำให้ยาวออกไป มากกว่าสำเนียงอุบลฯ ทำให้รู้สึกนุ่มนวลกว่า

๓) สำเนียงชายแดน เป็นสำเนียงผสมระหว่างสำเนียงอุบลฯ และสำเนียงลาว ประชาชนที่อยู่ใกล้ชายแดน แถบอำเภอขานุมาน จะมีสำเนียงลาวผสมอยู่บ้าง

**ภาษาผู้ไท** ชาวผู้ไท มีภาษาใช้เฉพาะเผ่าคือ ภาษาผู้ไท เป็นภาษาพูด ไม่ปรากฏว่ามีภาษา เขียน ชาวผู้ไท ส่วนใหญ่จะพูดได้ทั้งภาษาอีสาน และภาษาผู้ไท มีหลายหมู่บ้านที่ใช้ภาษาผู้ไทในการสื่อสาร ประจำวันได้แก่ อำเภอเสนางคณิศม ที่บ้านนาสะอาด ตำบลเสนางคณิศม และอำเภอขานุมาน ในตำบลคำ เขื่อนแก้ว มีบ้านคำเดียว บ้านเหล่าแก้วแมง และบ้านสงยาง ในตำบลขานุมาน มีบ้านโนนกง และบ้านหินสิ่ว ในตำบลโคกกง มีบ้านหินกอง บ้านบุงเขียว บ้านนางาม และบ้านพุทธรักษา

**ภาษาข่า** พวกข่าเป็นชาวพื้นเมืองดั้งเดิม ที่ตั้งบ้านเรือนอยู่ตามสองฝั่งแม่น้ำโขง มีวัฒนธรรม กลมกลืนกับชาวพื้นเมืองในท้องถิ่น เช่น พวกส่วย และลาว ชาวบ้านที่ใช้ภาษาข่าคือ ชาวบ้านดงแสนแก้ว และบ้านดงสำราญ ตำบลคำเขื่อนแก้ว อำเภอขานุมาน

**ภาษาในพิธีกรรมต่างๆ** มีแตกต่างกันไปตามลักษณะของพิธีกรรม ได้แก่ ภาษาพิธีกรรมเนื่องด้วยพระพุทธศาสนา เช่น การสวดมนต์ การเทศน์ ตอนต้นของ พิธีกรรม นิยมใช้ภาษาบาลี และสันสกฤต เมื่อจบแล้ว จึงเป็นภาษาไทย หรือภาษาอีสาน และเมื่อจบพิธีกรรมใช้ ภาษาบาลี และสันสกฤต

**ภาษาพิธีกรรมทางไสยศาสตร์** เช่น การเข้าทรง สูตรขวัญ สะเดาะเคราะห์ บวงสรวง ส่วนใหญ่มักมีพิธีกรรมทางพระพุทธศาสนามาเกี่ยวข้องด้วย จึงมักเริ่มต้นด้วยภาษาบาลี และ สันสกฤต ต่อจากนั้นจะตามด้วย ภาษาขอม ภาษาไทย และภาษาอีสาน

#### **๗.๔ OTOP สินค้าพื้นเมืองและของที่ระลึก**

จังหวัดอำนาจเจริญ นอกจากอาชีพด้านเกษตรกรรมแล้ว ยังประกอบอาชีพด้านหัตถกรรม และอุตสาหกรรมต่าง ๆ เช่น การทอผ้า การจักสาน ตัดเย็บเสื้อผ้า เป็นต้น หัตถกรรมช่างฝีมือและสินค้า พื้นเมืองของจังหวัดอำนาจเจริญที่เป็นเอกลักษณ์ทางวัฒนธรรม ได้แก่

๑. เสื้ออกบ้านนาหอม้า เป็นผลิตภัณฑ์ชุมชนที่ได้รับรางวัล OVC (OTOP Village Champion) เมื่อปี ๒๕๕๐ และยังเป็นหมู่บ้านโฮมสเตย์ รองรับนักท่องเที่ยวที่มาดูงาน เรียนรู้ และชมการทอ เสื้ออกแบบใกล้ชิดแหล่งโบราณคดีที่สำคัญของจังหวัด

๒. ผ้าขาวม้า นุชบา แปรรูป OTOP จัดตั้งขึ้นเมื่อปี ๒๕๕๘ โดยกลุ่มสตรีจังหวัดอำนาจเจริญ ทั้ง ๗ อำเภอ โดยผลิตสินค้าจากผ้าขาวม้า เช่น กระเป๋าหลากหลายชนิด เสื้อผ้า ทำตามใบสั่งลูกค้า ที่โดดเด่นก็คือ พวงมาลัยกร ซึ่งทำจากผ้าขาวม้า

## ๘. ทรัพยากรธรรมชาติ

### ๘.๑ น้ำ

จังหวัดอำนาจเจริญมีแหล่งน้ำที่สำคัญได้แก่ ลำเซบาย ลำเซบก ลำละโอ ลำห้วยปลาแดก ลำห้วยจันทน์ ลำห้วยพระเหลา ลำห้วยแขง ลำห้วยทม ลำห้วยตาเทียว ลำห้วยจิตาปา ลำห้วยทราย ลำห้วยคันแท ลำห้วยแก้งแม้ง และลำห้วยต้นแคน ซึ่งเป็นแหล่งน้ำที่ใช้ในกิจกรรมทางการเกษตรและประมง โดยจังหวัดอำนาจเจริญมีจำนวนแหล่งน้ำปิดทั้งหมดจำนวน ๓๕๔ แห่ง พื้นที่ ๑๘,๗๙๗ ไร่ จำนวนแหล่งน้ำเปิด ทั้งหมดจำนวน ๙๑ แห่ง พื้นที่ ๖,๑๒๘ ไร่

จังหวัดอำนาจเจริญ มีจำนวนอ่างเก็บน้ำ จำนวน ๔ อ่าง และ ๑ เขื่อน ในการรายงานสถานการณ์น้ำ วันที่ ๑๘ ตุลาคม ๒๕๖๖ มีปริมาณน้ำรวมกัน ๔๙.๑๒๒ ล้าน ลบ.ม. คิดเป็นร้อยละ ๘๘.๒๗ ของ ความจุปริมาณน้ำใช้การ ๕๗.๐๖๙ ล้าน ลบ.ม. คิดเป็นร้อยละ ๘๔.๑๖ ของความจุ

**สืบค้นจาก : สำนักงานชลประทานที่ ๗ กรมชลประทาน ข้อมูล ณ วันที่ ๑๘ เดือน ตุลาคม พ.ศ.๒๕๖๖**

### ๘.๒ ป่าไม้

จังหวัดอำนาจเจริญ มีพื้นที่จังหวัดทั้งหมด ๒,๐๕๖,๑๒๓.๑๙ ไร่ เป็นพื้นที่ป่าไม้ ทั้งหมด ๑๙๕,๑๘๖.๒๖ ไร่ จังหวัดอำนาจเจริญมีป่าสงวนแห่งชาติทั้งหมด จำนวน ๘ แห่ง ได้แก่

๑. ป่าโคกโสกใหญ่ มีพื้นที่จำนวน ๘,๙๐๔.๐๐ ไร่
๒. ป่าดง ป่ายางและป่าดงปู่ตา มีพื้นที่จำนวน ๓,๔๐๐.๐๐ ไร่
๓. ป่าดงคำเดื่อย แปลงที่ ๑ มีพื้นที่จำนวน ๒๖๙,๘๖๒.๘๘ ไร่
๔. ป่าดงหัวกอง และป่าดงปอ มีพื้นที่จำนวน ๕๗,๙๖๙.๐๐ ไร่
๕. ป่าดงหัวกองและป่าดงบังอี มีพื้นที่จำนวน ๑๙๕,๑๘๑.๐๐ ไร่
๖. ป่าดงใหญ่ มีพื้นที่จำนวน ๒๐,๑๓๕.๐๐ ไร่
๗. ป่าผนแสนท่า มีพื้นที่จำนวน ๙,๔๕๐.๐๐ ไร่
๘. ป่าหนองลุมพุก มีพื้นที่จำนวน ๕,๔๘๗.๐๐ ไร่

### ๘.๓ ภูเขา

เทือกเขาที่อยู่ในจังหวัดอำนาจเจริญ คือ เทือกเขาภูพาน เป็นเทือกเขาที่ทอดผ่านหลาย จังหวัดในภาคตะวันออกเฉียงเหนือ ได้แก่ จังหวัดอุดรธานี กาฬสินธุ์ สกลนคร นครพนม มุกดาหาร อุบลราชธานี และอำนาจเจริญ ในส่วนที่อยู่ในจังหวัดอำนาจเจริญจะอยู่ในเขตอำเภอชานุมาน และอำเภอเสนางคนิคม มีลักษณะเป็นเทือกเขาที่ไม่มี ความสูงมากนักเป็นเนินเขาเตี้ย ๆ

### ๘.๔ ทรัพยากรธรรมชาติที่สำคัญขององค์กรปกครองส่วนท้องถิ่น

จังหวัดอำนาจเจริญ มีแม่น้ำและลำน้ำสายสำคัญที่เป็นประจูดั่งเส้นเลือดหล่อเลี้ยงชีวิตของ ชาวนาอำนาจเจริญ ไหลผ่าน ๓ สาย คือ

๑. แม่น้ำโขง เป็นแม่น้ำนานาชาติ มีต้นกำเนิดอยู่ที่ประเทศทิเบต ไหลผ่านสหภาพพม่า และ สาธารณรัฐประชาธิปไตยประชาชนลาว ไหลผ่านจังหวัดอำนาจเจริญ ในเขตอำเภอชานุมาน เป็นระยะทาง ๓๘ กิโลเมตรในช่วงที่ผ่านอำเภอชานุมานมีความกว้างประมาณ ๒,๐๐๐ เมตร

๒. ลำเซบก พื้นที่ลุ่มน้ำลำเซบกครอบคลุมพื้นที่อำเภอเมือง กิ่งอำเภอสิโณอำนาจ อำเภอพนา และอำเภอหัวตะพาน ประกอบด้วยลำห้วยสาขา ๓๖ ลำห้วย ขนาดความกว้าง โดยประมาณระหว่าง ๑๒-๑๕ เมตร มีความยาว

ของลำห้วยเป็นระยะทาง ๓๐๖ กิโลเมตร มีปริมาณน้ำตลอดลำห้วยโดยเฉลี่ย ๗,๓๔๔,๐๐๐ ลบ.ม. การไหลของน้ำระยะเวลา ๖ เดือน ระหว่างเดือนมิถุนายน-พฤศจิกายน ระดับน้ำต่ำสุด ๐-๔๐ เซนติเมตร และสูงสุด ๑๐๐-๓๐๐ เซนติเมตร

๓. ลำเซบาย พื้นที่ลุ่มน้ำลำเซบาย ครอบคลุมพื้นที่อำเภอเมือง อำเภอหัวตะพาน และอำเภอ เสนางคนิคม ประกอบด้วยลำห้วยสาขา ๓๐ ลำห้วย ขนาดความกว้างระหว่าง ๑๒-๑๕ เมตร มีความยาว ระยะทาง ๒๔๓ กิโลเมตร มีปริมาณน้ำตลอดลำห้วยโดยเฉลี่ย ๕,๘๓๒,๐๐๐ ลบ.ม. การไหลของน้ำ ระยะเวลา ๖ เดือน ระหว่างเดือน มิถุนายน-พฤศจิกายน ระดับน้ำต่ำสุด ๐-๔๐ เซนติเมตร และสูงสุด ๑๐๐-๓๐๐ เซนติเมตร

## ส่วนที่ ๒

# ยุทธศาสตร์องค์กรปกครองส่วนท้องถิ่น

### ๑. ความสัมพันธ์ระหว่างแผนพัฒนาระดับมหภาค

ในการจัดทำแผนพัฒนาท้องถิ่น (พ.ศ. ๒๕๖๖ – ๒๕๗๐) ของเทศบาลเมืองอำนาจเจริญ นอกจากการคำนึงถึงอำนาจหน้าที่ในการบริหารราชการตามที่กฎหมายกำหนดแล้ว ยังได้คำนึงถึงความสอดคล้องกับแนวทางในการพัฒนาระดับมหภาค ซึ่งมีสาระสำคัญ ดังนี้

#### ๑.๑ แผนยุทธศาสตร์ชาติ ๒๐ ปี (พ.ศ. ๒๕๖๑ – ๒๕๘๐)

วิสัยทัศน์

“ประเทศไทยมีความมั่นคง มั่งคั่ง ยั่งยืน เป็นประเทศพัฒนาแล้ว ด้วยการพัฒนาตามปรัชญาของเศรษฐกิจพอเพียง”

กรอบแนวทางที่สำคัญของยุทธศาสตร์ชาติระยะ ๒๐ ปี ประกอบด้วย ๖ ยุทธศาสตร์ได้แก่

#### ๑.๑ ยุทธศาสตร์ชาติด้านความมั่นคง

มีเป้าหมายการพัฒนาที่สำคัญ คือ ประเทศชาติมั่นคงประชาชนมีความสุข เน้นการบริหารจัดการสถานะแวดล้อมของประเทศให้มีความมั่นคง ปลอดภัย เอกराชอธิปไตย และมีความสงบเรียบร้อยในทุกระดับ ตั้งแต่ระดับชาติ สังคม ชุมชน มุ่งเน้นการพัฒนาคน เครื่องมือเทคโนโลยี และระบบฐานข้อมูลขนาดใหญ่ให้มีความพร้อมสามารถรับมือกับภัยคุกคามและภัยพิบัติได้ทุกรูปแบบ และทุกระดับความรุนแรง ควบคู่ไปกับการป้องกันและแก้ไขปัญหาด้านความมั่นคงที่มีอยู่ในปัจจุบัน และที่อาจจะเกิดขึ้นในอนาคต ใช้กลไกการแก้ไขปัญหาแบบบูรณาการทั้งกับส่วนราชการ ภาคเอกชน ประชาสังคมและองค์กรที่ไม่ใช่รัฐ รวมถึงประเทศเพื่อนบ้านและมิตรประเทศทั่วโลกบนพื้นฐานของหลักธรรมาภิบาล เพื่อเอื้ออำนวยประโยชน์ต่อการดำเนินการของยุทธศาสตร์ชาติด้านอื่น ๆ ให้สามารถขับเคลื่อนไปได้ตามทิศทางและเป้าหมายที่กำหนด

#### ๑.๒ ยุทธศาสตร์ชาติด้านการสร้างความสามารถในการแข่งขัน

มีเป้าหมายการพัฒนาที่มุ่งเน้นการยกระดับศักยภาพของประเทศในหลากหลายมิติ บนพื้นฐานแนวคิด ๓ ประการ ได้แก่ (๑) “ต่อยอดอดีต” โดยมองกลับไปที่รากเหง้าทางเศรษฐกิจ อัตลักษณ์ วัฒนธรรม ประเพณี วิถีชีวิต และจุดเด่นทางทรัพยากรธรรมชาติที่หลากหลาย รวมทั้งความได้เปรียบเชิงเปรียบเทียบของประเทศในด้านอื่น ๆ นำมาประยุกต์ผสมผสานกับเทคโนโลยีและนวัตกรรม เพื่อให้สอดคล้องกับบริบทของเศรษฐกิจและสังคมโลกสมัยใหม่ (๒) “ปรับปัจจุบัน” เพื่อปูทางสู่อนาคต ผ่านการพัฒนาโครงสร้างพื้นฐานของประเทศในมิติต่าง ๆ ทั้งโครงข่ายระบบคมนาคมและขนส่ง โครงสร้างพื้นฐานวิทยาศาสตร์ เทคโนโลยี และดิจิทัล และการปรับสภาพแวดล้อมให้เอื้อต่อการพัฒนาอุตสาหกรรมและบริการอนาคต และ (๓) “สร้างคุณค่าใหม่ในอนาคต” ด้วยการเพิ่มศักยภาพของผู้ประกอบการ พัฒนาคู่มือใหม่ รวมถึงปรับรูปแบบธุรกิจ เพื่อตอบสนองต่อความต้องการของตลาด ผสมผสานกับยุทธศาสตร์ที่รองรับอนาคต บนพื้นฐานของการต่อยอดอดีตและปรับปัจจุบัน พร้อมทั้งส่งเสริมและสนับสนุนจากภาครัฐให้ประเทศไทยสามารถสร้างรายได้และการจ้างงานใหม่ ขยายโอกาสทางการค้าและการลงทุนในเวทีโลก ควบคู่ไปกับการยกระดับรายได้และการกินดีอยู่ดี รวมถึงการเพิ่มขึ้นของคนชั้นกลาง และลดความเหลื่อมล้ำของคนในประเทศได้ในคราวเดียวกัน

### ๑.๓ ยุทธศาสตร์ชาติด้านการพัฒนาและเสริมสร้างศักยภาพทรัพยากรมนุษย์

มีเป้าหมายการพัฒนาที่สำคัญเพื่อพัฒนาคนในทุกมิติและในทุกช่วงวัยให้เป็นคนดี เก่ง และมีคุณภาพ โดยคนไทยมีความพร้อมทั้งกาย ใจ สติปัญญา มีพัฒนาการที่รอบด้านและมีสุขภาพที่ดีในทุกช่วงวัย มีจิตสาธารณะรับผิดชอบต่อสังคมและผู้อื่น มัธยัสถ์ อุดม โอบอ้อมอารี มีวินัย รักษาศีลธรรม และเป็นพลเมืองดีของชาติมีหลักคิดที่ถูกต้อง มีทักษะที่จำเป็นในศตวรรษที่ ๒๑ มีทักษะสื่อสารภาษาอังกฤษและภาษาที่สามและอนุรักษ์ภาษาท้องถิ่น มีนิสัย รักการเรียนรู้และการพัฒนาตนเองอย่างต่อเนื่องตลอดชีวิต ผู้การเป็นคนไทยที่มีทักษะสูงเป็นนวัตกรรม นวัตกรรม นักคิด ผู้ประกอบการ เกษตรกรยุคใหม่และอื่น ๆ โดยมีสัมมาชีพตามความถนัดของตนเอง

### ๑.๔ ยุทธศาสตร์ชาติด้านการสร้างโอกาสและความเสมอภาคทางสังคม

มีเป้าหมายการพัฒนาที่สำคัญที่ให้ความสำคัญกับการดึงเอาพลังของภาคส่วนต่าง ๆ ทั้งภาคเอกชน ประชาสังคม ชุมชนท้องถิ่นมาร่วมขับเคลื่อน โดยการสนับสนุนการรวมตัวของประชาชนในการร่วมคิดร่วมทำเพื่อส่วนรวม การกระจายอำนาจและความรับผิดชอบไปสู่กลไกบริหารราชการแผ่นดินในระดับท้องถิ่น การเสริมสร้างความเข้มแข็งของชุมชนในการจัดการตนเอง และการเตรียมความพร้อมของประชากรไทยทั้งในมิติสุขภาพ เศรษฐกิจ สังคมและสภาพแวดล้อมให้เป็นประชากรที่มีคุณภาพ สามารถพึ่งตนเองและทำประโยชน์แก่ครอบครัว ชุมชน และสังคมให้นานที่สุด โดยรัฐให้หลักประกันการเข้าถึงบริการและสวัสดิการที่มีคุณภาพอย่างเป็นธรรมและทั่วถึง

### ๑.๕ ยุทธศาสตร์ชาติด้านการสร้างการเติบโตบนคุณภาพชีวิตที่เป็นมิตรต่อสิ่งแวดล้อม

มีเป้าหมาย การพัฒนาที่สำคัญเพื่อนำไปสู่การบรรลุเป้าหมายการพัฒนาที่ยั่งยืนในทุกมิติ ทั้งด้านสังคม เศรษฐกิจ สิ่งแวดล้อม ธรรมาภิบาล และความเป็นหุ้นส่วนความร่วมมือระหว่างกันทั้งภายในและภายนอกประเทศอย่างบูรณาการ ใช้พื้นที่เป็นตัวตั้งในการกำหนดกลยุทธ์และแผนงาน และการให้ทุกฝ่ายที่เกี่ยวข้องได้เข้ามามีส่วนร่วม ในแบบทางตรงให้มากที่สุดเท่าที่จะเป็นไปได้ โดยเป็นการดำเนินการบนพื้นฐานการเติบโตร่วมกัน ไม่ว่าจะผ่านทางเศรษฐกิจ สิ่งแวดล้อม และคุณภาพชีวิต โดยให้ความสำคัญกับการสร้างสมดุลทั้ง ๓ ด้าน อันจะนำไปสู่ความยั่งยืนเพื่อคนรุ่นต่อไปอย่างแท้จริง

### ๑.๖ ยุทธศาสตร์ชาติด้านการปรับสมดุลและพัฒนาระบบการบริหารจัดการภาครัฐ

มีเป้าหมาย การพัฒนาที่สำคัญเพื่อปรับเปลี่ยนภาครัฐที่ยึดหลัก “ภาครัฐของประชาชนเพื่อประชาชนและประโยชน์ส่วนรวม” โดยภาครัฐต้องมีขนาดที่เหมาะสมกับบทบาทภารกิจ แยกแยะบทบาทหน่วยงานของรัฐที่ทำหน้าที่ ในการกำกับหรือในการให้บริการในระบบเศรษฐกิจที่มีการแข่งขัน มีสมรรถนะสูง ยึดหลักธรรมาภิบาล ปรับวัฒนธรรมการทำงานให้มุ่งผลสัมฤทธิ์และผลประโยชน์ส่วนรวม มีความทันสมัย และพร้อมที่จะปรับตัว ให้ทันต่อการเปลี่ยนแปลงของโลกอยู่ตลอดเวลา โดยเฉพาะอย่างยิ่งการนำนวัตกรรม เทคโนโลยีข้อมูลขนาดใหญ่ ระบบการทำงานที่เป็นดิจิทัลเข้ามาประยุกต์ใช้อย่างคุ้มค่า และปฏิบัติงานเทียบได้กับมาตรฐานสากล รวมทั้ง มีลักษณะเปิดกว้าง เชื่อมโยงถึงกันและเปิดโอกาสให้ทุกภาคส่วนเข้ามามีส่วนร่วมเพื่อตอบสนองความต้องการ ของประชาชนได้อย่างสะดวก รวดเร็ว และโปร่งใส โดยทุกภาคส่วนในสังคมต้องร่วมกันปลูกฝังค่านิยม ความซื่อสัตย์สุจริต ความมัธยัสถ์ และสร้างจิตสำนึกในการปฏิเสธไม่ยอมรับการทุจริตประพฤติมิชอบอย่างสิ้นเชิง นอกจากนี้ยังกฎหมายต้องมีความชัดเจน มีเพียงเท่าที่จำเป็น มีความทันสมัย มีความเป็นสากลมีประสิทธิภาพ และนำไปสู่การลดความเหลื่อมล้ำและเอื้อต่อการพัฒนา โดยกระบวนการยุติธรรมมีการบริหารที่มีประสิทธิภาพ เป็นธรรมไม่เลือกปฏิบัติและการอำนวยความสะดวกยุติธรรมตามหลักนิติธรรม

## ๑.๒ แผนพัฒนาเศรษฐกิจและสังคมแห่งชาติ ฉบับที่ ๑๓

แผนพัฒนาเศรษฐกิจและสังคมแห่งชาติ ฉบับที่ ๑๓ มีจุดมุ่งหมายสูงสุดเพื่อขับเคลื่อนการพัฒนาประเทศให้สามารถบรรลุผล ตามเป้าหมายการพัฒนาระยะยาวที่กำหนดไว้ในยุทธศาสตร์ชาติ โดยมุ่งหวังให้แผนพัฒนาเศรษฐกิจและสังคมแห่งชาติ ฉบับที่ ๑๓ (พ.ศ. ๒๕๖๖ – ๒๕๗๐) ทำหน้าที่เป็นกลไกในการชี้ประเด็นที่มีลำดับความสำคัญสูงต่อการพัฒนาประเทศใน ระยะ ๕ ปีและเพื่อผลักดันให้ประเทศสามารถก้าวข้ามความท้าทายต่าง ๆ เพื่อขับเคลื่อนสู่ความเจริญเติบโตที่ ทุกภาคส่วนได้รับประโยชน์อย่างเท่าเทียมกัน โดยแผนพัฒนาเศรษฐกิจและสังคมแห่งชาติ ฉบับที่ ๑๓ ได้กำหนดทิศทางและ เป้าหมายของการพัฒนาบนพื้นฐานของหลักการและแนวคิดที่สำคัญ ๔ ประการ ได้แก่

๑. หลักปรัชญาของเศรษฐกิจพอเพียง โดยการสืบสาน รักษา ต่อยอดการพัฒนาตามหลักปรัชญา ของเศรษฐกิจพอเพียง ซึ่งตั้งอยู่บนพื้นฐานของความพอประมาณ ความมีเหตุผล การสร้างภูมิคุ้มกันที่ดี ควบคู่กับการใช้เงื่อนไข ๒ ประการเพื่อกำกับการกำหนดทิศทางและประเด็นการพัฒนาในส่วนต่าง ๆ ได้แก่ เงื่อนไขความรู้โดยการใช้องค์ความรู้ทางวิชาการที่รอบด้าน และเงื่อนไขคุณธรรม โดยยึดถือผลประโยชน์ ของประชาชนและความเป็นธรรมในทุกมิติของสังคม

๒. แนวคิด Resilience ซึ่งเป็นแนวคิดที่มุ่งเน้นการลดความเปราะบางต่อความเปลี่ยนแปลงอันประกอบด้วย การพัฒนาความสามารถใน ๓ ระดับ ได้แก่

(๑) การพร้อมรับ (Cope) หมายถึง ความสามารถ ในการบริหารจัดการภายใต้สภาวะวิกฤติให้สามารถ ยืนหยัดและต้านทานความยากลำบาก รวมถึงฟื้นคืนกลับ สู่สภาวะปกติได้อย่างรวดเร็ว

(๒) การปรับตัว (Adapt) หมายถึง การปรับทิศทาง รูปแบบ และแนวทางการ พัฒนาให้สอดคล้องกับ ความเปลี่ยนแปลง พร้อมกระจายความเสี่ยงและปรับตัวอย่างเท่าทันเพื่อแสวงหา ประโยชน์จากสิ่งที่เกิดขึ้น

(๓) การเปลี่ยนแปลงเพื่อพร้อมเติบโตอย่างยั่งยืน (Transform) หมายถึง การเปลี่ยนแปลงเชิงโครงสร้าง และปัจจัยพื้นฐานให้สอดคล้องกับความเปลี่ยนแปลง

๓. เป้าหมายการพัฒนอย่งยั่งยืนของสหประชาชาติซึ่งอยู่บนพื้นฐานของแนวคิด “ไม่ทิ้งใครไว้ข้างหลัง” โดย มุ่งเสริมสร้างคุณภาพชีวิตที่ดีให้กับประชาชนทุกกลุ่ม ทั้งในมิติของการมีปัจจัยที่จำเป็น สำหรับการดำรงชีวิตขั้นพื้นฐานที่ เพียงพอ การมีสภาพแวดล้อมที่ดี การมีปัจจัยสนับสนุนให้มีสุขภาพที่สมบูรณ์ ทั้งทางร่างกายและจิตใจ การมีโอกาสที่จะใช้ ศักยภาพของตนในการสร้างความเป็นอยู่ที่ดี รวมถึงการมุ่งส่งต่อ ทรัพยากรธรรมชาติและสิ่งแวดล้อมที่ดีไปยังคนรุ่นต่อไป

๔. โมเดลเศรษฐกิจ BCG ซึ่งเป็นแนวคิดการพัฒนาเศรษฐกิจใน ๓ รูปแบบควบคู่กัน ได้แก่ เศรษฐกิจชีวภาพ เศรษฐกิจหมุนเวียน และเศรษฐกิจสีเขียว โดยอาศัยฐานศักยภาพและความเข้มแข็งของ ประเทศอันประกอบด้วย ความหลากหลายทางชีวภาพและความหลากหลายทางวัฒนธรรม พร้อมกับการใช้ ประโยชน์จากองค์ความรู้ทางด้าน วิทยาศาสตร์ เทคโนโลยี และนวัตกรรมในการสร้างมูลค่าเพิ่ม เพื่อผลักดันให้ประเทศมีการเจริญเติบโตทางเศรษฐกิจอย่าง ยั่งยืน และสามารถกระจายรายได้ โอกาส และ ความมั่งคั่งได้อย่างทั่วถึง นอกจากนี้ การจัดทำแผนพัฒนาเศรษฐกิจและ สังคมแห่งชาติ ฉบับที่ ๑๓ ยังคำนึงถึงเงื่อนไขและข้อจำกัดของการพัฒนาประเทศที่ สืบเนื่องมาจากการแพร่ระบาดของ โควิด-๑๙ รวมทั้งปัจจัยต่าง ๆ ที่เกี่ยวข้องทั้งทางตรงและทางอ้อม ซึ่งจะส่งผลให้บริบทของประเทศและของโลก เปลี่ยนแปลงไปในอนาคต

## หมุดหมายการพัฒนา

เป้าหมายหลักไปสู่ภาพของการขับเคลื่อนที่ชัดเจนในลักษณะของวาระการพัฒนา (Agenda) ที่เอื้อให้เกิดการทำงานร่วมกันของหลายหน่วยงานและหลายภาคส่วนในการผลักดันการพัฒนาใน เรื่องใดเรื่องหนึ่งให้เกิดผลได้อย่างเป็นรูปธรรม แผนพัฒนาเศรษฐกิจและสังคมแห่งชาติ ฉบับที่ ๑๓ จึงได้กำหนดหมุดหมายการพัฒนา จำนวน ๑๓ ประการ ซึ่งเป็นการบ่งบอกถึงสิ่งที่ประเทศไทยปรารถนาจะ “เป็น” มุ่งหวังจะ “มี” หรือต้องการจะ “ขจัด” เพื่อสะท้อนประเด็นการพัฒนาที่มีลำดับความสำคัญสูงต่อการพลิกโฉมประเทศไทยสู่ “สังคมก้าวหน้า เศรษฐกิจสร้างมูลค่าอย่างยั่งยืน” และการบรรลุเป้าหมายหลักในช่วงระยะเวลา ๕ ปี ของแผนพัฒนาเศรษฐกิจและสังคมแห่งชาติ ฉบับที่ ๑๓ โดยหมุดหมายการพัฒนาทั้ง ๑๓ ประการ มีที่มาจาก การประเมินโอกาสและความเสี่ยงของไทยในการพัฒนา ประเทศภายใต้กรอบของยุทธศาสตร์ชาติ ซึ่งได้มีการพิจารณาถึงแนวโน้มการเปลี่ยนแปลงระดับโลก สถานการณ์การแพร่ระบาดของโรคโควิด-๑๙ รวมถึงผลการพัฒนาในประเทศในระยะเวลาที่ผ่านมา ทั้งนี้ หมุดหมายการพัฒนาที่กำหนดขึ้นเป็นประเด็นที่มีลักษณะเชิงบูรณาการ ซึ่งสามารถนำไปสู่การ พัฒนาทั้งในด้านเศรษฐกิจ สังคม ทรัพยากรธรรมชาติและสิ่งแวดล้อมไปพร้อม ๆ กันทำให้หมุดหมายแต่ละประการสามารถสนับสนุนเป้าหมายหลักได้มากกว่าหนึ่งข้อ โดยหมุดหมายทั้ง ๑๓ ประการ แบ่งออกได้เป็น ๔ มิติ ดังนี้

### ๑. มิติภาคการผลิตและบริการเป้าหมาย

- หมุดหมายที่ ๑ ไทยเป็นประเทศชั้นนำด้านสินค้าเกษตรและเกษตรแปรรูปมูลค่าสูง
- หมุดหมายที่ ๒ ไทยเป็นจุดหมายของการท่องเที่ยวที่เน้นคุณภาพและความยั่งยืน
- หมุดหมายที่ ๓ ไทยเป็นฐานการผลิตยานยนต์ไฟฟ้าที่สำคัญของโลก
- หมุดหมายที่ ๔ ไทยเป็นศูนย์กลางทางการแพทย์และสุขภาพมูลค่าสูง
- หมุดหมายที่ ๕ ไทยเป็นประตูการค้าการลงทุนและยุทธศาสตร์ทางโลจิสติกส์ที่สำคัญของภูมิภาค
- หมุดหมายที่ ๖ ไทยเป็นฐานการผลิตอุปกรณ์อิเล็กทรอนิกส์อัจฉริยะที่สำคัญของโลก

### ๒. มิติโอกาสและความเสมอภาคทางเศรษฐกิจและสังคม

- หมุดหมายที่ ๗ ไทยมีวิสาหกิจขนาดกลางและขนาดย่อมที่เข้มแข็ง มีศักยภาพสูง และสามารถแข่งขันได้
- หมุดหมายที่ ๘ ไทยมีพื้นที่และเมืองอัจฉริยะที่น่าอยู่ ปลอดภัย เด็ดขาดได้อย่างยั่งยืน
- หมุดหมายที่ ๙ ไทยมีความยากจนข้ามรุ่นลดลง และคนไทยทุกคนมีความคุ้มครองทางสังคมที่เพียงพอ เหมาะสม

### ๓. มิติความยั่งยืนของทรัพยากรธรรมชาติและสิ่งแวดล้อม

- หมุดหมายที่ ๑๐ ไทยมีเศรษฐกิจหมุนเวียนและสังคมคาร์บอนต่ำ
- หมุดหมายที่ ๑๑ ไทยสามารถลดความเสี่ยงและผลกระทบจากภัยธรรมชาติและ การเปลี่ยนแปลงสภาพภูมิอากาศ

### ๔. มิติปัจจัยผลักดันการพลิกโฉมประเทศ

- หมุดหมายที่ ๑๒ ไทยมีกำลังคนสมรรถนะสูง มุ่งเรียนรู้อย่างต่อเนื่อง ตอบโจทย์การพัฒนาแห่งอนาคต
- หมุดหมายที่ ๑๓ ไทยมีภาครัฐที่ทันสมัย มีประสิทธิภาพ และตอบโจทย์ประชาชน

## แผนภาพ ความเชื่อมโยงระหว่างหมวดหมายการพัฒนา กับ เป้าหมายหลัก

การปรับโครงสร้าง การผลิตสู่เศรษฐกิจ ฐานนวัตกรรม	การพัฒนาคน สำหรับ โลกยุคใหม่ ฐานนวัตกรรม	การมุ่งสู่สังคมแห่ง โอกาสและความเป็น ธรรมนวัตกรรม	การเปลี่ยนผ่านไปสู่ ความยั่งยืนฐาน นวัตกรรม	การเสริมสร้าง ความสามารถของ ประเทศในการรับมือ กับการเปลี่ยนแปลง และความเสี่ยง ภายใต้ บริบทโลก
<ul style="list-style-type: none"> <li>๑ เกษตรและเกษตรแปรรูปมูลค่าสูง</li> <li>๒ การท่องเที่ยวเน้นคุณภาพและเน้นความยั่งยืน</li> <li>๓ การผลิตยานยนต์ไฟฟ้า</li> <li>๔ การแพทย์และสุขภาพมูลค่าสูง</li> <li>๕ ประตุการค้ำลงทุนและ โลติจิสติกส์</li> <li>๖ อีเล็คทรอนิกส์อัจฉริยะ</li> <li>๗ SMEs ที่ แข้มแข็งแข่งขันได้</li> <li>๘ พื้นที่ และเมืองอัจฉริยะ</li> <li>๑๐ เศรษฐกิจหมุนเวียนและสังคมนตรีบองต่ำ</li> </ul>	<ul style="list-style-type: none"> <li>๑ เกษตรและเกษตรแปรรูปมูลค่าสูง</li> <li>๒ การท่องเที่ยวเน้นคุณภาพและเน้นความยั่งยืน</li> <li>๓ การผลิตยานยนต์ไฟฟ้า</li> <li>๔ การแพทย์และสุขภาพมูลค่าสูง</li> <li>๕ ประตุการค้ำลงทุนและโลติจิสติกส์</li> <li>๖ อีเล็คทรอนิกส์อัจฉริยะ</li> <li>๗ SMEs ที่ แข้มแข็งแข่งขันได้</li> <li>๘ พื้นที่ และเมืองอัจฉริยะ</li> <li>๙ เศรษฐกิจหมุนเวียนและสังคมนตรีบองต่ำ</li> <li>๑๒ กำลังคนสมรรถนะสูง</li> </ul>	<ul style="list-style-type: none"> <li>๔ การแพทย์ และสุขภาพมูลค่าสูง</li> <li>๕ ประตุการค้ำลงทุนและโลติจิสติกส์</li> <li>๖ อีเล็คทรอนิกส์อัจฉริยะ</li> <li>๗ SMEs ที่ แข้มแข็งแข่งขันได้</li> <li>๘ พื้นที่ และเมืองอัจฉริยะ</li> <li>๙ เศรษฐกิจหมุนเวียนและสังคมนตรีบองต่ำ</li> <li>๑๐ เศรษฐกิจหมุนเวียนและสังคมนตรีบองต่ำ</li> <li>๑๓ ภาครัฐที่ทันสมัยมีประสิทธิภาพ</li> </ul>	<ul style="list-style-type: none"> <li>๑ เกษตรและเกษตรแปรรูปมูลค่าสูง</li> <li>๒ การท่องเที่ยวเน้นคุณภาพและเน้นความยั่งยืน</li> <li>๓ การผลิตยานยนต์ไฟฟ้า</li> <li>๕ ประตุการค้ำลงทุนและโลติจิสติกส์</li> <li>๘ พื้นที่ และเมืองอัจฉริยะ</li> <li>๑๐ เศรษฐกิจหมุนเวียนและสังคมนตรีบองต่ำ</li> <li>๑๑ ภัยธรรมชาติและการเปลี่ยนแปลงสภาพภูมิอากาศ</li> </ul>	<ul style="list-style-type: none"> <li>๑ เกษตรและเกษตรแปรรูปมูลค่าสูง</li> <li>๔ การแพทย์ และสุขภาพมูลค่าสูง</li> <li>๖ อีเล็คทรอนิกส์อัจฉริยะ</li> <li>๘ พื้นที่ และเมืองอัจฉริยะ</li> <li>๑๑ ภัยธรรมชาติและการเปลี่ยนแปลงสภาพภูมิอากาศ</li> <li>๑๓ ภาครัฐที่ทันสมัยมีประสิทธิภาพ</li> </ul>

### หมวดหมายที่ ๑ ไทยเป็นประเทศชั้นนำด้านสินค้าเกษตรและเกษตรแปรรูปมูลค่าสูง

#### ๑. เป้าหมายการพัฒนา

๑.๑ ความเชื่อมโยงของหมวดหมายกับเป้าหมายหลักของแผนพัฒนาเศรษฐกิจและสังคมนตรีแห่งชาติ ฉบับที่ ๑๓ และยุทธศาสตร์ชาติ หมวดหมายที่ ๑ ไทยเป็นประเทศชั้นนำด้านสินค้าเกษตรและเกษตรแปรรูปมูลค่าสูง มีความเชื่อมโยงกับเป้าหมายหลักของแผนพัฒนาเศรษฐกิจและสังคมนตรีแห่งชาติ ฉบับที่ ๑๓ ทั้ง ๕ เป้าหมาย ได้แก่

เป้าหมายที่ ๑) การปรับโครงสร้างภาค การผลิตและบริการสู่เศรษฐกิจฐานนวัตกรรม โดยยกระดับให้มีความสามารถในการแข่งขัน และเศรษฐกิจ ท้องถิ่นและผู้ประกอบการรายย่อยสามารถเชื่อมโยงกับห่วงโซ่มูลค่าของภาคการผลิตและบริการเป้าหมาย

เป้าหมายที่ ๒) การพัฒนาคนสำหรับโลกยุคใหม่ โดยสนับสนุนให้กำลังคนมีคุณภาพ สอดคล้องกับความต้องการ ของภาคการผลิตเป้าหมาย

## ๒. กลยุทธ์การพัฒนา

กลยุทธ์ที่ ๑ การประยุกต์ใช้เทคโนโลยีและนวัตกรรมแบบมุ่งเป้า เพื่อให้เกิดการยกระดับกระบวนการผลิตและสร้างมูลค่าเพิ่ม

กลยุทธ์ที่ ๒ การส่งเสริมการผลิตและการขยายตัวของตลาดสินค้าเกษตรและผลิตภัณฑ์เกษตรแปรรูปที่มีมูลค่าเพิ่มสูง อาทิ ผลผลิตเกษตรปลอดภัย สมุนไพรแปรรูป อาหารทางการแพทย์ อาหารทางเลือก อาหาร ฟังก์ชันพลังงาน วัสดุและเคมีชีวภาพ โปรตีนจากพืชและแมลง

กลยุทธ์ที่ ๓ การขยายผลรูปแบบเกษตรยั่งยืนที่เป็นมิตรกับสิ่งแวดล้อมและมีมูลค่าเพิ่มสูง จากแบบอย่างความสำเร็จในประเทศ เช่น เกษตรตามโมเดลเศรษฐกิจชีวภาพ เศรษฐกิจหมุนเวียน เศรษฐกิจสีเขียว เกษตรปลอดภัย วนเกษตร เกษตรอินทรีย์ ท่องเที่ยวเกษตร ประมงพื้นบ้าน การทำประมงถูกกฎหมาย และการปฏิบัติต่อแรงงานที่ถูกต้อง เป็นต้น

กลยุทธ์ที่ ๔ การพัฒนาระบบบริหารจัดการน้ำเพื่อการเกษตรให้มีความสมดุลระหว่างอุปสงค์และอุปทานรวมทั้งการใช้น้ำซ้ำ

กลยุทธ์ที่ ๕ การส่งเสริมให้เอกชนลงทุนพัฒนาตลาดกลางและตลาดออนไลน์สินค้าเกษตร รวมถึงสินค้ากลุ่มปศุสัตว์และประมง

กลยุทธ์ที่ ๖ การสนับสนุนระบบประกันภัยและรับรองคุณภาพมาตรฐานสินค้าเกษตรและสินค้าเกษตร แปรรูปที่เกษตรกรเข้าถึงได้

กลยุทธ์ที่ ๗ การพัฒนาประสิทธิภาพการบริหารจัดการฟาร์มและกิจกรรมหลังการเก็บเกี่ยว เพื่อลดต้นทุนและเพิ่มมูลค่าผลผลิตของเกษตรกร

กลยุทธ์ที่ ๘ การส่งเสริมให้เกษตรกรมีที่ดินทำกินและรักษาพื้นที่เกษตรกรรมที่เหมาะสมไว้เป็นฐานการผลิต การเกษตร

กลยุทธ์ที่ ๙ การพัฒนาฐานข้อมูลและคลังข้อมูลที่เกี่ยวข้องกับการเกษตร รวมทั้งผลักดันให้มีการใช้ข้อมูลอย่างมีประสิทธิภาพ

กลยุทธ์ที่ ๑๐ การพัฒนาให้เกิดระบบการบริหารจัดการเพื่อความมั่นคงทางด้านอาหาร

กลยุทธ์ที่ ๑๑ การยกระดับขีดความสามารถของเกษตรกรและสถาบันเกษตรกร

กลยุทธ์ที่ ๑๒ การพัฒนากลไกเพื่อเชื่อมโยงภาคีต่าง ๆ ทั้งภาคเอกชน ส่วนราชการ กลุ่มเกษตรกร และนักวิชาการในพื้นที่ ในการเป็นหุ้นส่วนทางเศรษฐกิจในการพัฒนาภาคเกษตรตลอดห่วงโซ่อุปทาน

### หมายเหตุที่ ๒ ไทยเป็นจุดหมายของการท่องเที่ยวที่เน้นคุณภาพและความยั่งยืน

#### ๑. เป้าหมายการพัฒนา

๑.๑ ความเชื่อมโยงของจุดหมายกับเป้าหมายหลักของแผนพัฒนาฯ ฉบับที่ ๑๓ และยุทธศาสตร์ชาติ หมายเหตุที่ ๒ ไทยเป็นจุดหมายของการท่องเที่ยวที่เน้นคุณภาพและความยั่งยืน เชื่อมโยงกับ ยุทธศาสตร์ชาติด้านการสร้างขีดความสามารถในการแข่งขัน ที่มุ่งเน้นการสร้างหลากหลายด้านการท่องเที่ยว รักษาการเป็นจุดหมายปลายทางที่สำคัญของการท่องเที่ยวระดับโลกที่ดึงดูดนักท่องเที่ยวทุกระดับ และเพิ่มสัดส่วนของนักท่องเที่ยวที่มีคุณภาพสูง อีกทั้งยังเชื่อมโยงกับเป้าหมายหลักของแผนพัฒนาฯ ฉบับที่ ๑๓ ใน ๔ เป้าหมาย ได้แก่

เป้าหมายที่ ๑) การปรับโครงสร้างภาคการผลิตและบริการสู่เศรษฐกิจฐานนวัตกรรม โดยยกระดับให้ภาคการท่องเที่ยวมีขีดความสามารถในการแข่งขันที่สูงขึ้น และส่งเสริมให้ผู้ประกอบการรายย่อยและชุมชน สามารถเชื่อมโยงกับห่วงโซ่มูลค่าได้

เป้าหมายที่ ๒) การพัฒนาคนสำหรับโลกยุคใหม่

เป้าหมายที่ ๓) การมุ่งสู่ สังคมแห่งโอกาสและความเป็นธรรม

เป้าหมายที่ ๔) การเปลี่ยนผ่านการผลิตและบริโภคไปสู่ความยั่งยืน โดยให้ความสำคัญกับการบริหารจัดการทรัพยากรอย่างมีประสิทธิภาพและยั่งยืน

๑.๒ เป้าหมาย ตัวชี้วัด และค่าเป้าหมายของการพัฒนาระดับหมุดหมาย

เป้าหมายที่ ๑ การเปลี่ยนการท่องเที่ยวไทยเป็นการท่องเที่ยวคุณภาพสูงที่เชื่อมโยงกับอุตสาหกรรม และบริการที่มีศักยภาพอื่น

เป้าหมายที่ ๒ การปรับโครงสร้างการท่องเที่ยวให้พึ่งพานักท่องเที่ยวในประเทศและมีการกระจายโอกาสทางเศรษฐกิจมากขึ้น

เป้าหมายที่ ๓ การท่องเที่ยวไทยต้องมีการบริหารจัดการอย่างยั่งยืนในทุกมิติ

## ๒. กลยุทธ์การพัฒนา

กลยุทธ์ที่ ๑ การส่งเสริมการพัฒนากิจกรรม สินค้า และบริการ การท่องเที่ยวมูลค่าเพิ่มสูง

กลยุทธ์ที่ ๒ การส่งเสริมการพัฒนาและยกระดับการท่องเที่ยวที่มีศักยภาพรองรับนักท่องเที่ยวทั่วไป

กลยุทธ์ที่ ๓ การยกระดับบริการและการบริหารจัดการการท่องเที่ยวให้ได้มาตรฐานเป็นที่ยอมรับของตลาดสากล

กลยุทธ์ที่ ๔ การสนับสนุนการพัฒนาทักษะและศักยภาพของบุคลากรในภาคการท่องเที่ยว

กลยุทธ์ที่ ๕ การปรับปรุงกฎหมาย/กฎระเบียบ และขั้นตอนที่ล่าสมัยและเป็นอุปสรรคต่อการทำธุรกิจ และการขอใบอนุญาตของผู้ประกอบการรายย่อย เพื่อสร้างแรงจูงใจให้เกิดการพัฒนาไปสู่การท่องเที่ยวที่มีคุณภาพ และยั่งยืน

กลยุทธ์ที่ ๖ การพัฒนาระบบข้อมูลการท่องเที่ยวให้เป็นระบบการท่องเที่ยวอัจฉริยะ ที่นักท่องเที่ยวผู้ประกอบการ และภาครัฐสามารถเข้าถึงและใช้ประโยชน์ได้ง่าย

## หมุดหมายที่ ๓ ไทยเป็นฐานการผลิตยานยนต์ไฟฟ้าที่สำคัญของโลก

### ๑. เป้าหมายการพัฒนา

๑.๑ ความเชื่อมโยงของหมุดหมายกับเป้าหมายหลักของแผนพัฒนาฯ ฉบับที่ ๑๓ และยุทธศาสตร์ชาติ หมุดหมายที่ ๓ ไทยเป็นฐานการผลิตยานยนต์ไฟฟ้าที่สำคัญของโลกเชื่อมโยงกับเป้าหมายหลักของ แผนพัฒนาฯ ฉบับที่ ๑๓ ใน ๓ เป้าหมาย ประกอบด้วย

เป้าหมายที่ ๑) การปรับโครงสร้างภาคการผลิตและ บริการสู่เศรษฐกิจฐานนวัตกรรม โดยการยกระดับให้ขีดความสามารถในการแข่งขัน เศรษฐกิจท้องถิ่น และผู้ประกอบการรายย่อยสามารถเชื่อมโยงกับห่วงโซ่มูลค่า และประเทศไทยมีระบบนิเวศที่สนับสนุนการค้าการลงทุน และการพัฒนานวัตกรรม

เป้าหมายที่ ๒) การพัฒนาคนสำหรับโลกยุคใหม่ โดยมุ่งพัฒนาให้คนไทยมีทักษะ ที่จำเป็นสำหรับโลกยุคใหม่ และมีคุณลักษณะตามบรรทัดฐานที่ดีของสังคม สอดคล้องกับความต้องการของ ภาคการผลิตเป้าหมาย และได้รับความคุ้มครองทางสังคมที่ส่งเสริมความมั่นคงในชีวิต และ

เป้าหมายที่ ๔) การเปลี่ยนผ่านการผลิตและบริโภคไปสู่ความยั่งยืน โดยการใช้ทรัพยากรธรรมชาติในการผลิตและบริโภคอย่างมี ประสิทธิภาพ ให้ความสำคัญกับการจัดการปัญหามลพิษสำคัญด้วยวิธีการที่ยั่งยืน รวมทั้งการปล่อยก๊าซเรือนกระจกของประเทศมีแนวโน้มลดลง

หมุดหมายที่ ๓ ยังสอดคล้องกับยุทธศาสตร์ชาติด้านการพัฒนาศักยภาพทรัพยากร มนุษย์ที่มุ่งเน้นการพัฒนาศักยภาพคนตลอดช่วงชีวิตโดยในช่วงวัยแรงงาน มุ่งเน้นการยกระดับศักยภาพ ทักษะ และ สมรรถนะแรงงานอย่างต่อเนื่องสอดคล้องกับความต้องการของตลาดแรงงาน ทั้งนี้ หมุดหมายที่ ๓ ยังสอดคล้องกับ ยุทธศาสตร์ชาติด้านการสร้างการเติบโตบนคุณภาพชีวิตที่เป็นมิตรต่อสิ่งแวดล้อมที่มุ่งเน้นการส่งเสริมการบริโภค และการผลิตที่ยั่งยืน และการสร้างการเติบโตอย่างยั่งยืนบนสังคมที่เป็นมิตรต่อสภาพภูมิอากาศ โดยมุ่งเน้นการลดการปล่อยก๊าซเรือนกระจก และการสร้างสังคมคาร์บอนต่ำ

### ๑.๒ เป้าหมาย ตัวชี้วัด และค่าเป้าหมายของการพัฒนาระดับหมุดหมาย

เป้าหมายที่ ๑ การสร้างอุปสงค์ของรถยนต์ไฟฟ้าประเภทต่าง ๆ เพื่อการใช้ในประเทศและส่งออก

เป้าหมายที่ ๒ ผู้ประกอบการเดิมสามารถปรับตัวไปสู่การผลิตยานยนต์ไฟฟ้าและมีการลงทุนเทคโนโลยียานยนต์ไฟฟ้าที่สำคัญภายในประเทศ

เป้าหมายที่ ๓ การสร้างความพร้อมของปัจจัยสนับสนุนอย่างเป็นระบบ

## ๒. กลยุทธ์การพัฒนา

- กลยุทธ์ที่ ๑ การส่งเสริมให้ผู้ใช้นานยนต์ในภาคส่วนต่าง ๆ ปรับเปลี่ยนมาใช้ยานยนต์ไฟฟ้าเพิ่มมากขึ้น
- กลยุทธ์ที่ ๒ การสนับสนุนให้เกิดการขยายตัวของตลาดส่งออกยานยนต์ไฟฟ้า
- กลยุทธ์ที่ ๓ การกำหนดเป้าหมาย/แผน และดำเนินการเปลี่ยนผ่านอุตสาหกรรมยานยนต์เดิมไปสู่ยานยนต์ไฟฟ้า  
 อย่างเป็นระบบชัดเจนตลอดทั้งห่วงโซ่อุปทาน ในระยะ ๕ ปี
- กลยุทธ์ที่ ๔ การยกระดับขีดความสามารถของผู้ประกอบการไทยในการลงทุนผลิตยานยนต์ไฟฟ้า แบตเตอรี่  
 และชิ้นส่วนสำคัญ
- กลยุทธ์ที่ ๕ มาตรการสำหรับกลุ่มผู้ได้รับผลกระทบ
- กลยุทธ์ที่ ๖ การวิจัยพัฒนาเทคโนโลยีและนวัตกรรมที่เกี่ยวข้องกับยานยนต์ไฟฟ้าและยานยนต์ไร้คนขับ
- กลยุทธ์ที่ ๗ โครงสร้างพื้นฐานด้านพลังงานที่มีความพร้อมรองรับปริมาณการใช้งานยานยนต์ไฟฟ้าในอนาคตได้  
 อย่างเหมาะสมและเพียงพอ
- กลยุทธ์ที่ ๘ การปรับปรุงและจัดทำกฎระเบียบที่เกี่ยวข้องให้เอื้อกับการเติบโตของอุตสาหกรรมยานยนต์ไฟฟ้า  
 และให้ความสำคัญกับการบูรณาการการทำงานร่วมกันระหว่างรัฐและเอกชน
- กลยุทธ์ที่ ๙ การผลิตและพัฒนาทักษะแรงงานให้สอดคล้องกับความต้องการของอุตสาหกรรมยานยนต์ไฟฟ้า
- กลยุทธ์ที่ ๑๐ มาตรฐานด้านคุณสมบัติและความปลอดภัย
- กลยุทธ์ที่ ๑๑ การสนับสนุนเงินทุนให้กับผู้ประกอบการที่ลงทุนในอุตสาหกรรมยานยนต์พลังงานสะอาด

## หมุดหมายที่ ๔ ไทยเป็นศูนย์กลางทางการแพทย์และสุขภาพมูลค่าสูง

### ๑. เป้าหมายการพัฒนา

๑.๑ ความเชื่อมโยงของหมุดหมายกับเป้าหมายหลักของแผนพัฒนาฯ ฉบับที่ ๑๓ และยุทธศาสตร์ชาติ การพัฒนาประเทศไทยให้เป็นศูนย์กลางทางการแพทย์และสุขภาพสูงจะสอดคล้องกับเป้าหมายหลัก ๔ ประการของแผนพัฒนาฯ ฉบับที่ ๑๓ ได้แก่

เป้าหมายที่ ๑) การปรับโครงสร้างภาคการผลิตและบริการ ส่งเสริมฐานนวัตกรรม โดยการใช้นวัตกรรมในการผลิตสินค้าและจัดบริการทางการแพทย์และสุขภาพ เพื่อสร้างมูลค่าเพิ่มทางเศรษฐกิจ

เป้าหมายที่ ๒) การพัฒนาคนสำหรับโลกยุคใหม่ที่มีสมรรถนะสูง ๕๖ ทางด้านการแพทย์และสาธารณสุข เพื่อไม่ให้เป็นอุปสรรคต่อการยกระดับขีดความสามารถบริการทางการแพทย์ และสุขภาพ

เป้าหมายที่ ๓) การมุ่งสู่สังคมแห่งโอกาสและความเป็นธรรม ในการลดผลกระทบต่อการเข้าถึง บริการทางสาธารณสุขของคนไทย

เป้าหมายที่ ๕) การเสริมสร้างความสามารถของประเทศในการรับมือกับ การเปลี่ยนแปลงและความเสี่ยงภายใต้บริบทโลกใหม่ ในการวางแนวทางการพัฒนาระบบบริหารจัดการ ภาวะฉุกเฉินด้านสุขภาพและระบบบริการสุขภาพ นอกจากนี้ ยังเชื่อมโยงกับยุทธศาสตร์ชาติที่สำคัญในด้านการสร้างความสามารถในการแข่งขัน ในประเด็นเป้าหมาย ประเทศไทยมีขีดความสามารถในการแข่งขันสูงขึ้นไป กำหนดอุตสาหกรรมการแพทย์แบบครบวงจรเป็นอุตสาหกรรมและบริการแห่งอนาคตที่อาศัยความเชี่ยวชาญ ด้านการแพทย์ของไทย สร้างอุตสาหกรรมเกี่ยวเนื่องกับการพัฒนาอุตสาหกรรมและบริการทางการแพทย์ การใช้เทคโนโลยีทางการแพทย์ใหม่ๆ ยกระดับการให้บริการทางการแพทย์อย่างมีคุณภาพในระดับสากล รวมทั้ง เชื่อมโยงอุตสาหกรรมทางการแพทย์และบริการท่องเที่ยวเพื่อสุขภาพ และเชื่อมโยงกับยุทธศาสตร์ชาติ ด้านการสร้างโอกาสและความเสมอภาคทางสังคมในประเด็นเป้าหมาย สร้างความเป็นธรรมและลด ความเหลื่อมล้ำในทุกมิติ ที่มุ่งเน้นการสร้างความเป็นธรรมในการเข้าถึงบริการสาธารณสุข

๑.๒ เป้าหมาย ตัวชี้วัด และค่าเป้าหมายของการพัฒนาระดับหมุดหมาย

เป้าหมายที่ ๑ ไทยมีศักยภาพในการสร้างมูลค่าทางเศรษฐกิจจากสินค้าและบริการสุขภาพ

เป้าหมายที่ ๒ องค์กรความรู้ด้านการแพทย์และสาธารณสุขมีศักยภาพ เอื้อต่อการสร้างมูลค่าเพิ่มในสินค้าและบริการทางสุขภาพ

เป้าหมายที่ ๓ ประชาชนไทยได้รับความเป็นธรรมในการเข้าถึงบริการสุขภาพ

เป้าหมายที่ ๔ ระบบบริหารจัดการภาวะฉุกเฉินด้านสุขภาพมีความพร้อมรองรับภัยคุกคามสุขภาพ

## ๒. กลยุทธ์การพัฒนา

กลยุทธ์ที่ ๑ การส่งเสริมบริการทางการแพทย์ที่มีศักยภาพในการสร้างมูลค่าทางเศรษฐกิจ

กลยุทธ์ที่ ๒ การผลักดันให้ประเทศไทยเป็นศูนย์กลางบริการเพื่อส่งเสริมสุขภาพระดับโลก

กลยุทธ์ที่ ๓ การสร้างมูลค่าเพิ่มให้อุตสาหกรรมทางการแพทย์และสุขภาพ

กลยุทธ์ที่ ๔ การสร้างเสริมขีดความสามารถทางวิชาการด้านการศึกษา วิจัย และเทคโนโลยีทางการแพทย์

กลยุทธ์ที่ ๕ การบริหารจัดการระบบบริการสุขภาพบนพื้นฐานความสมดุลทางเศรษฐกิจและสุขภาพของคนไทย

กลยุทธ์ที่ ๖ การยกระดับศักยภาพพระบบบริหารจัดการภาวะฉุกเฉินด้านสาธารณสุขเพื่อลดผลกระทบต่อบริการทางเศรษฐกิจและสุขภาพ

## หมวดหมู่ที่ ๕ ไทยเป็นประตูการค้าการลงทุนและยุทธศาสตร์ทางโลจิสติกส์ที่สำคัญของภูมิภาค

### ๑. เป้าหมายการพัฒนา

๑.๑ ความเชื่อมโยงของหมวดหมู่กับเป้าหมายหลักของแผนพัฒนาฯ ฉบับที่ ๑๓ และยุทธศาสตร์ชาติ หมวดหมู่ที่ ๕ ไทยเป็นประตูการค้าการลงทุนและยุทธศาสตร์ทางโลจิสติกส์ที่สำคัญของประเทศ มีความเชื่อมโยงกับเป้าหมายหลักของแผนพัฒนาฯ ฉบับที่ ๑๓ ได้แก่

เป้าหมายที่ ๑) การปรับโครงสร้าง ภาคการผลิตและบริการสู่เศรษฐกิจฐานนวัตกรรม

เป้าหมายที่ ๒) การพัฒนาคนสำหรับโลกยุคใหม่

เป้าหมายที่ ๓) การมุ่งสู่สังคมแห่งโอกาสและความเป็นธรรม

เป้าหมายที่ ๔) การเปลี่ยนผ่านการผลิตและบริการไปสู่วิถีที่ยั่งยืน โดยทำให้ประเทศไทยมีระบบนิเวศที่สนับสนุนการค้าการลงทุนสามารถเป็นฐานการค้าการลงทุน ที่สำคัญของภูมิภาค เพิ่มผลิตภาพและโอกาสของผู้ประกอบการไทยให้สามารถเชื่อมโยงกับห่วงโซ่มูลค่าระดับ ภูมิภาคและระดับโลกและยกระดับขีดความสามารถในการแข่งขันของประเทศทั้งภาคการผลิตและบริการสำคัญ ซึ่งมีความสอดคล้องกับยุทธศาสตร์ชาติ

ภายใต้รัฐธรรมนูญแห่งราชอาณาจักรไทย พ.ศ. ๒๕๖๐ ในยุทธศาสตร์ชาติ ด้านความมั่นคง ในมิติความร่วมมือทางการพัฒนากับประเทศเพื่อนบ้าน ภูมิภาค โลก รวมถึงองค์กรภาครัฐ และที่มีใช้ภาครัฐ รวมทั้งยุทธศาสตร์ชาติ ด้านการสร้างความสามารถในการแข่งขัน ในมิติการพัฒนาอุตสาหกรรม และบริการแห่งอนาคต การพัฒนาโครงสร้างพื้นฐานเชื่อมโยงไทย เชื่อมโลก ที่มุ่งเน้นเชื่อมโยงโครงข่ายคมนาคมและ บริการโลจิสติกส์อย่างไร้รอยต่อ และการรักษาและเสริมเสถียรภาพทางเศรษฐกิจมหภาค ที่มุ่งเน้นการเชื่อมโยง การค้าการลงทุนของไทยกับต่างประเทศและขยายความร่วมมือทางการค้าการลงทุน และยุทธศาสตร์ชาติด้าน การสร้างการเติบโตบนคุณภาพชีวิตที่เป็นมิตรต่อสิ่งแวดล้อม ในมิติ การสร้างการเติบโตอย่างยั่งยืนบนสังคมที่เป็น มิตรต่อสภาพภูมิอากาศ ที่มุ่งเน้นการลดการปล่อยก๊าซเรือนกระจกและสร้างสังคมคาร์บอนต่ำ

ในขณะเดียวกัน ยังมีความเชื่อมโยงกับแผนแม่บทภายใต้ยุทธศาสตร์ชาติในประเด็นสำคัญ ได้แก่

๑) การต่างประเทศในการขยายความร่วมมือในด้านเศรษฐกิจ การค้า การคมนาคม และทรัพยากรมนุษย์ ทั้งในระดับทวิภาคีและพหุภาคีกับนานาชาติโดยเฉพาะในกลุ่มอนุภูมิภาคและภูมิภาคเอเชีย

๒) อุตสาหกรรมและ บริการแห่งอนาคต ที่ให้ความสำคัญกับการพัฒนาต่อยอดอุตสาหกรรมเป้าหมายของประเทศไปสู่อุตสาหกรรม อนาคตที่เติบโตเป็นเสาหลักของเศรษฐกิจไทยและการสร้างสภาพแวดล้อม ที่เอื้ออำนวยต่อการพัฒนาของอุตสาหกรรมและบริการ

๓) โครงสร้างพื้นฐาน ระบบโลจิสติกส์ และดิจิทัล โดยมุ่งเน้นการขยายขีดความสามารถ พัฒนาคุณภาพและประสิทธิภาพของโครงสร้างพื้นฐานด้านคมนาคมและระบบโลจิสติกส์ เพื่อยกระดับผลิตภาพ ของภาคการผลิตและบริการ ลดต้นทุนการผลิตและบริการที่แข่งขันได้ในระดับสากล สนับสนุนให้เกิด ความเชื่อมโยงกับอนุภูมิภาคและภูมิภาคอย่างเป็นระบบ

๔) การเติบโตอย่างยั่งยืน โดยมุ่งเน้น ๖๗ การลดการปล่อยก๊าซเรือนกระจกใช้ประโยชน์และสร้างการเติบโตบนฐานทรัพยากรธรรมชาติและสิ่งแวดล้อม และการลงทุนที่เป็นมิตรต่อสภาพภูมิอากาศในการพัฒนาโครงสร้างพื้นฐานของภาครัฐและภาคเอกชน

๑.๒ เป้าหมาย ตัวชี้วัด และค่าเป้าหมายของการพัฒนาระดับมหุดมหมาย

เป้าหมายที่ ๑ ไทยเป็นประตูการค้าการลงทุนในภูมิภาค

เป้าหมายที่ ๒ ไทยเป็นห่วงโซ่อุปทานของภูมิภาค

เป้าหมายที่ ๓ ไทยเป็นประตูและทางเชื่อมโครงข่ายคมนาคมและโลจิสติกส์ของภูมิภาค

## ๒. กลยุทธ์การพัฒนา

กลยุทธ์ที่ ๑ การสร้างจุดยืนของไทยภายใต้บริบทโลกใหม่

กลยุทธ์ที่ ๒ การพัฒนาโครงสร้างพื้นฐานและปัจจัยสนับสนุนเพื่อเป็นประตูการค้าการลงทุนและฐานเศรษฐกิจสำคัญของภูมิภาค

กลยุทธ์ที่ ๓ การผลักดันการลงทุนเพื่อปรับโครงสร้างอุตสาหกรรมเป้าหมายสู่ไทยแลนด์ ๔.๐

## มหุดมหมายที่ ๖ ไทยเป็นศูนย์กลางอุตสาหกรรมอิเล็กทรอนิกส์อัจฉริยะและอุตสาหกรรมดิจิทัล ของอาเซียน

### ๑. เป้าหมายการพัฒนา

๑.๑ ความเชื่อมโยงของมหุดมหมายกับเป้าหมายหลักของแผนพัฒนาฯ ฉบับที่ ๑๓ และยุทธศาสตร์ชาติ มหุดมหมายที่ ๖ มุ่งตอบสนองต่อเป้าหมายหลักของแผนพัฒนาฯ ฉบับที่ ๑๓ จำนวน ๓ เป้าหมาย ได้แก่

เป้าหมายที่ ๑) การปรับโครงสร้างภาคการผลิตและบริการสู่เศรษฐกิจฐานนวัตกรรม โดยการพัฒนา ต่อยอดฐานอุตสาหกรรมอิเล็กทรอนิกส์ของประเทศไทยในปัจจุบันให้เป็นอุตสาหกรรมอิเล็กทรอนิกส์อัจฉริยะ ที่มุ่งเน้นการผลิตชิ้นส่วนประกอบที่สำคัญในห่วงโซ่อุปทานอาเซียน เป็นที่ต้องการของตลาดในอนาคต และมีมูลค่าสูง รวมถึงการพัฒนาความสามารถในการแข่งขันของอุตสาหกรรมดิจิทัล

เป้าหมายที่ ๒) การพัฒนาคนสำหรับโลกยุคใหม่ โดยการพัฒนากำลังคนที่มีทักษะที่สอดคล้องกับความต้องการของอุตสาหกรรมและบริการ ในอนาคต รวมถึงอุตสาหกรรมอิเล็กทรอนิกส์อัจฉริยะและอุตสาหกรรมและบริการดิจิทัลของประเทศ

เป้าหมายที่ ๕) การเสริมสร้างความสามารถของประเทศในการรับมือกับการเปลี่ยนแปลงและความเสี่ยงภายใต้ บริบทโลกใหม่ โดยการส่งเสริมการนำเทคโนโลยีดิจิทัลมาใช้ประโยชน์ในหลากหลายภาคส่วน

และหลากหลายมิติ ซึ่งมีความสอดคล้องกับเป้าหมายตามยุทธศาสตร์ชาติด้านความมั่นคง ในมิติการพัฒนาคน เครื่องมือ เทคโนโลยี และระบบฐานข้อมูลขนาดใหญ่ให้มีความพร้อมสามารถรับมือภัยคุกคาม ควบคู่กับการป้องกันและแก้ไขปัญหา ความมั่นคงและความปลอดภัยทางไซเบอร์ ยุทธศาสตร์ชาติด้านการสร้างความสามารถในการแข่งขัน ในมิติการพัฒนาอุตสาหกรรมและบริการแห่งอนาคตที่ให้ความสำคัญพัฒนาต่อยอดอุตสาหกรรมเป้าหมายของประเทศ ไปสู่อุตสาหกรรมอนาคตที่เติบโตเป็นเสาหลักของเศรษฐกิจไทยและการสร้างสภาพแวดล้อมที่เอื้ออำนวย ต่อการพัฒนาของอุตสาหกรรมและบริการ การพัฒนาโครงสร้างพื้นฐานด้านเทคโนโลยีที่มีคุณภาพ ครอบคลุม เพียงพอและเข้าถึงได้ทั้งในด้านพื้นที่และราคา และยุทธศาสตร์ชาติด้านการสร้างการเติบโตบนคุณภาพชีวิตที่เป็นมิตรต่อสิ่งแวดล้อม ในมิติการสร้างการเติบโตอย่างยั่งยืนบนสังคมที่เป็นมิตรต่อสภาพภูมิอากาศ โดยเป็นการใช้ประโยชน์จากความก้าวหน้าทางเทคโนโลยีในการประกอบธุรกิจและดำเนินชีวิต เพื่อลดการปล่อยก๊าซเรือนกระจกและสร้างสังคมคาร์บอนต่ำ

๑.๒ เป้าหมาย ตัวชี้วัด และค่าเป้าหมายของการพัฒนาระดับมหุดมหมาย

เป้าหมายที่ ๑ เศรษฐกิจดิจิทัลภายในประเทศมีการขยายตัวเพิ่มขึ้น

เป้าหมายที่ ๒ การส่งออกของอุตสาหกรรมอิเล็กทรอนิกส์อัจฉริยะของประเทศเพิ่มขึ้น

เป้าหมายที่ ๓ อุตสาหกรรมดิจิทัลและอุตสาหกรรมอิเล็กทรอนิกส์อัจฉริยะของประเทศมีความเข้มแข็งขึ้น

## ๒. กลยุทธ์การพัฒนา

กลยุทธ์ที่ ๑ การขับเคลื่อนสังคมและเศรษฐกิจไทยด้วยดิจิทัล

กลยุทธ์ที่ ๒ การพัฒนาต่อยอดฐานอุตสาหกรรมไฟฟ้าและอิเล็กทรอนิกส์

กลยุทธ์ที่ ๓ อุตสาหกรรมดิจิทัลในประเทศที่สามารถแข่งขันได้

กลยุทธ์ที่ ๔ การพัฒนาระบบนิเวศเพื่อสนับสนุนการพัฒนาอุตสาหกรรมอิเล็กทรอนิกส์อัจฉริยะ อุตสาหกรรม และบริการดิจิทัล

**หมุดหมายที่ ๗ ไทยมีวิสาหกิจขนาดกลางและขนาดย่อมที่เข้มแข็ง มีศักยภาพสูง และสามารถแข่งขันได้**

### ๑. เป้าหมายการพัฒนา

๑.๑ ความเชื่อมโยงของหมุดหมายกับเป้าหมายหลักของแผนพัฒนาฯ ฉบับที่ ๑๓ และยุทธศาสตร์ชาติ การส่งเสริมและพัฒนาวิสาหกิจขนาดกลางและขนาดย่อมไทยให้เข้มแข็ง มีศักยภาพสูง และสามารถแข่งขันได้ เป็นแนวทางการพัฒนาที่สอดคล้องกับยุทธศาสตร์ชาติ โดยเฉพาะในยุทธศาสตร์ชาติด้านการสร้าง ความสามารถในการแข่งขันใน ๒ เป้าหมาย ได้แก่ ประเทศไทยเป็นประเทศที่พัฒนาแล้ว เศรษฐกิจเติบโตอย่าง มีเสถียรภาพและยั่งยืน และประเทศไทยมีขีดความสามารถในการแข่งขันสูงขึ้น ในประเด็นการพัฒนาเศรษฐกิจ บนพื้นฐานผู้ประกอบการยุคใหม่ ผ่านการสร้างผู้ประกอบการอัจฉริยะยุคใหม่ที่มีทักษะและจิตวิญญาณของ การเป็นผู้ประกอบการที่มีความสามารถ แข่งขันและมีอัตลักษณ์ชัดเจน สามารถปรับตัวและประยุกต์ใช้ เครื่องมือและใช้ประโยชน์จากเทคโนโลยีดิจิทัลและ นวัตกรรมในการประกอบธุรกิจ และได้รับการส่งเสริมให้เข้าถึง แหล่งเงินทุนและแหล่งเงินทุนทางเลือกด้วยการใช้ ประโยชน์จากข้อมูลทั้งด้านการเงินและที่มิใช่การเงิน รวมทั้งสามารถเข้าถึงตลาดทั้งในและต่างประเทศทั้งทางออนไลน์ และออฟไลน์ ที่เหมาะสมตามศักยภาพของ ผู้ประกอบการ โดยมีโอกาสเข้าถึงข้อมูลและได้รับการอำนวยความสะดวกและ สนับสนุนให้สามารถเข้าถึงข้อมูล ระบบคลังข้อมูลและความรู้กลางของภาครัฐอย่างเท่าเทียมและทั่วถึง พร้อมทั้งยัง สอดคล้องตามยุทธศาสตร์ชาติ ด้านการพัฒนาและเสริมสร้างศักยภาพทรัพยากรมนุษย์ ในเป้าหมายสังคมไทยมี สภาพแวดล้อมที่เอื้อและสนับสนุน ต่อการพัฒนาคนตลอดช่วงชีวิต ในประเด็นการกระตุ้นให้ภาคธุรกิจมีการบริหารจัดการ อย่างมีธรรมาภิบาล โดยคำนึงถึงต้นทุนทางสังคมและกระตุ้นให้เกิดการประกอบธุรกิจเพื่อสังคม รวมทั้งยุทธศาสตร์ชาติ ด้านการสร้าง โอกาสและความเสมอภาคทางสังคมใน ๒ เป้าหมาย ได้แก่ การกระจายศูนย์กลางความเจริญทางเศรษฐกิจ และสังคม เพิ่มโอกาสให้ทุกภาคส่วนเข้ามาเป็นกำลังของการพัฒนาประเทศในทุกระดับ และการเพิ่มขีด ความสามารถ ของชุมชนท้องถิ่นในการพัฒนา การพึ่งตนเองและการจัดการตนเองเพื่อสร้างสังคมคุณภาพ ในประเด็นการปรับโครงสร้าง เศรษฐกิจฐานรากเพื่อยกระดับเกษตรกรสู่การเป็นผู้ประกอบการธุรกิจขนาดกลาง และขนาดย่อมในภาคการเกษตรอีกด้วย นอกจากนี้ แนวทางการพัฒนาตามหมุดหมายที่ ๗ ไทยมีวิสาหกิจขนาดกลางและขนาดย่อมที่เข้มแข็ง มีศักยภาพสูง และสามารถแข่งขันได้ ยังสอดคล้องกับเป้าหมายหลักของแผนพัฒนาฯ ฉบับที่ ๑๓

เป้าหมายที่ ๑) การปรับโครงสร้างภาคการผลิตและบริการสู่เศรษฐกิจฐานนวัตกรรม ในประเด็นภาคการผลิตและบริการ สำคัญได้รับการยกระดับให้มีความสามารถในการแข่งขันที่สูงขึ้น เศรษฐกิจท้องถิ่นและผู้ประกอบการ รายย่อย สามารถเชื่อมโยงกับห่วงโซ่มูลค่า และไทยมีระบบนิเวศที่สนับสนุนการค้าการลงทุนและการพัฒนานวัตกรรม ผ่านการสร้างและพัฒนาผู้ประกอบการวิสาหกิจขนาดกลางและขนาดย่อมในแต่ละภาคธุรกิจของประเทศให้ สามารถ แข่งขันได้ อีกทั้งเชื่อมโยงผู้ประกอบการวิสาหกิจขนาดกลางและขนาดย่อมกับห่วงโซ่มูลค่าโลก โดยมีระบบนิเวศในการ ประกอบธุรกิจที่เหมาะสมสำหรับผู้ประกอบการในแต่ละประเภทและสาขาธุรกิจ

เป้าหมายที่ ๒) การพัฒนาคนสำหรับโลกยุคใหม่ ในประเด็นพัฒนาให้คนไทยมีทักษะและคุณลักษณะที่ เหมาะสมกับโลกยุค ๔.๐ ใหม่ ทั้งทักษะในด้านความรู้ ทักษะทางพฤติกรรม และคุณลักษณะตามบรรทัดฐานที่ดีของสังคม

เป้าหมายที่ ๓) การมุ่งสู่สังคมแห่งโอกาสและเป็นธรรม ในประเด็นการลดความเหลื่อมล้ำทั้งเชิงรายได้ ความมั่งคั่ง และโอกาสในการแข่งขันของภาคธุรกิจ ผ่านการส่งเสริมการแข่งขันที่เป็นธรรมและเปิดกว้างสำหรับ ผู้ประกอบการ วิสาหกิจขนาดกลางและขนาดย่อม ให้สามารถแข่งขันได้อย่างยั่งยืน

๒.๒ เป้าหมาย ตัวชี้วัด และค่าเป้าหมายของการพัฒนาระดับหมุดหมาย

เป้าหมายที่ ๑ วิสาหกิจขนาดกลางและขนาดย่อมมีสภาพแวดล้อมที่เอื้ออำนวยต่อการเติบโตและแข่งขันได้

เป้าหมายที่ ๒ วิสาหกิจขนาดกลางและขนาดย่อม มีศักยภาพสูงในการดำเนินธุรกิจ สามารถยกระดับและปรับตัวเข้าสู่ การแข่งขันใหม่

เป้าหมายที่ ๓ วิสาหกิจขนาดกลางและขนาดย่อมสามารถเข้าถึงและได้รับการส่งเสริมอย่างมีประสิทธิภาพจากภาครัฐ

## ๒. กลยุทธ์การพัฒนา

กลยุทธ์ที่ ๑ การพัฒนาระบบนิเวศให้เอื้ออำนวยต่อการทำธุรกิจและการยกระดับความสามารถในการแข่งขัน ของวิสาหกิจขนาดกลางและขนาดย่อม

กลยุทธ์ที่ ๒ การพัฒนาแพลตฟอร์มเชื่อมโยงฐานข้อมูลวิสาหกิจขนาดกลางและขนาดย่อม และส่งเสริมให้วิสาหกิจขนาดกลางและขนาดย่อมเข้าสู่ระบบ

กลยุทธ์ที่ ๓ จัดให้มีกลไกทางการเงินที่เหมาะสมกับลักษณะเฉพาะของวิสาหกิจขนาดกลางและ ขนาดย่อม เพื่อให้วิสาหกิจขนาดกลางและขนาดย่อมทุกกลุ่มสามารถเข้าถึงแหล่งทุนได้อย่างทั่วถึง

กลยุทธ์ที่ ๔ การส่งเสริมการพัฒนา วิสาหกิจขนาดกลางและขนาดย่อม ให้เป็นผู้ประกอบการในยุคดิจิทัล

กลยุทธ์ที่ ๕ การยกระดับประสิทธิภาพกระบวนการส่งเสริมวิสาหกิจขนาดกลางและขนาดย่อมของภาครัฐ

กลยุทธ์ที่ ๖ การพัฒนาระบบนิเวศให้เอื้อต่อการสร้างธุรกิจสตาร์ทอัพ และผู้ประกอบการที่ขับเคลื่อนด้วยนวัตกรรม รวมทั้งให้เข้าถึงแหล่งเงินทุนที่เหมาะสม และเชื่อมโยงเข้าสู่เครือข่ายระดับโลก และยกระดับสู่ตลาด ต่างประเทศ

กลยุทธ์ที่ ๗ การส่งเสริมวิสาหกิจเพื่อสังคมให้มีความสามารถในการดำเนินการในเชิงธุรกิจ

## หมุดหมายที่ ๘ ไทยมีพื้นที่และเมืองอัจฉริยะที่น่าอยู่ ปลอดภัย เติบโตได้อย่างยั่งยืน

### ๑. เป้าหมายการพัฒนา

๑.๑ ความเชื่อมโยงของหมุดหมายกับเป้าหมายหลักของแผนพัฒนาฯ ฉบับที่ ๑๓ และยุทธศาสตร์ชาติ แผนพัฒนาฯ ฉบับที่ ๑๓ หมุดหมายที่ ๘ ไทยมีพื้นที่และเมืองอัจฉริยะที่น่าอยู่ ปลอดภัย เติบโต ได้อย่างยั่งยืน มีความเชื่อมโยงกับยุทธศาสตร์ชาติ(พ.ศ. ๒๕๖๑ - ๒๕๘๐) ใน ๓ ด้านหลัก ได้แก่ ยุทธศาสตร์ชาติ ด้านการสร้างความสามารถในการแข่งขัน ในเป้าหมาย ประเทศไทยเป็นประเทศที่พัฒนาแล้ว เศรษฐกิจเติบโต อย่างมีประสิทธิภาพและยั่งยืน ยุทธศาสตร์ชาติด้านการสร้างโอกาสและความเสมอภาคทางสังคม ในเป้าหมาย การกระจายศูนย์กลางความเจริญทาง เศรษฐกิจและสังคม เพิ่มโอกาสให้ทุกภาคส่วนเข้ามาเป็นกำลังของการพัฒนา ประเทศในทุกกระดับ และการเพิ่มขีดความสามารถของชุมชนท้องถิ่นในการพัฒนา การพึ่งตนเองและการจัดการ ตนเองเพื่อสร้างสังคมคุณภาพ และยุทธศาสตร์ชาติด้านการสร้างการเติบโตบนคุณภาพชีวิตที่เป็นมิตรต่อ สิ่งแวดล้อม ในเป้าหมายการใช้ประโยชน์และสร้างการเติบโตบนฐานทรัพยากรธรรมชาติและสิ่งแวดล้อมให้สมดุล ภายในขีดความสามารถของระบบนิเวศ นอกจากนี้ แผนกลยุทธ์ของหมุดหมายที่ ๘ ยังสนับสนุน ๕ เป้าหมาย หลักของแผนพัฒนาฯ ฉบับที่ ๑๓ ดังนี้

เป้าหมายที่ ๑) การปรับโครงสร้างการผลิตสู่เศรษฐกิจฐานนวัตกรรม โดยสร้างเศรษฐกิจท้องถิ่นและยกระดับผู้ประกอบการให้สามารถเชื่อมโยงกับห่วงโซ่มูลค่าของภาคการผลิต ระดับประเทศ กระจายผลประโยชน์สู่เศรษฐกิจฐานราก

เป้าหมายที่ ๒) การพัฒนาคนสู่โลกยุคใหม่ โดยมุ่งเน้น การพัฒนากำลังคนให้มีคุณภาพสอดคล้องกับความต้องการของตลาดแรงงานและส่งเสริมความมั่นคงในชีวิตของ ประชาชนผ่านการพัฒนาพื้นที่และเมือง

เป้าหมายที่ ๓) การมุ่งสู่สังคมแห่งโอกาสและเป็นธรรม โดยมุ่งพัฒนาเมืองให้น่าอยู่และมีคุณภาพชีวิตที่ดีสำหรับประชาชนทุกกลุ่มอย่างทั่วถึง โดยคำนึงถึงภูมิภาค

เป้าหมายที่ ๔) การเปลี่ยนผ่านการผลิตและบริโภคไปสู่ความยั่งยืน โดยมุ่งเน้นให้เมืองใช้ทรัพยากรอย่างประหยัด และมีประสิทธิภาพ ลดการสร้างขยะและมลพิษ เพื่อสุขภาพอนามัยของประชาชนทุกกลุ่ม

เป้าหมายที่ ๕) การเสริมสร้างความสามารถของประเทศในการรับมือกับการเปลี่ยนแปลงและความเสี่ยงภายใต้บริบทโลก ใหม่ โดยส่งเสริมให้เมืองยกระดับสู่การเป็นเมืองอัจฉริยะ เป็นการเปลี่ยนผ่านไปสู่ภาครัฐดิจิทัลในระดับท้องถิ่น รวมทั้งผลักดันให้เมืองเตรียมความพร้อมในการรับมือกับภัยพิบัติและมีความสามารถในการปรับตัว ต่อการเปลี่ยนแปลงทุกรูปแบบ

๑.๒ เป้าหมาย ตัวชี้วัด และค่าเป้าหมายของการพัฒนาระดับหมุดหมาย

เป้าหมายที่ ๑ การเจริญเติบโตทางเศรษฐกิจของภาคและการลงทุนในเขตเศรษฐกิจพิเศษขยายตัวเพิ่มขึ้น

เป้าหมายที่ ๒ ความไม่เสมอภาคในการกระจายรายได้ของภาคกลาง

เป้าหมายที่ ๓ การพัฒนาเมืองให้มีความน่าอยู่ อย่างยั่งยืน มีความพร้อมในการรับมือและปรับตัวต่อการเปลี่ยนแปลงทุกรูปแบบ เพื่อให้ประชาชนทุกกลุ่มมีคุณภาพชีวิตที่ดีอย่างทั่วถึง

## ๒. กลยุทธ์การพัฒนา

กลยุทธ์ที่ ๑ การสร้างความเข้มแข็งเศรษฐกิจฐานราก

กลยุทธ์ที่ ๒ การส่งเสริมกลไกความร่วมมือภาครัฐ เอกชน ประชาชน และประชาสังคมเพื่อการพัฒนาพื้นที่และเมือง

กลยุทธ์ที่ ๓ การสร้างความพร้อมด้านโครงสร้างพื้นฐาน โลจิสติกส์ และดิจิทัลรองรับพื้นที่เศรษฐกิจหลักและเมือง

กลยุทธ์ที่ ๔ การเสริมสร้างความเข้มแข็งในการบริหารจัดการพื้นที่และเมือง

**หมวดหมู่ที่ ๙ ไทยมีความยากจนข้ามรุ่นลดลง และมีความคุ้มครองทางสังคมที่เพียงพอ เหมาะสม**

### ๑. เป้าหมายการพัฒนา

๑.๑ ความเชื่อมโยงของหมวดหมู่กับเป้าหมายหลักของแผนพัฒนาฯ ฉบับที่ ๑๓ และยุทธศาสตร์ชาติ หมวดหมู่ที่ ๙ มุ่งตอบสนองต่อเป้าหมายหลักของแผนพัฒนาฯ ฉบับที่ ๑๓ จำนวน ๒ เป้าหมาย ได้แก่

เป้าหมายที่ ๒) การพัฒนาคนสำหรับโลกยุคใหม่ ในด้านการสร้างหลักประกันและความคุ้มครองทางสังคม เพื่อให้คนไทยมีความมั่นคงในชีวิต

เป้าหมายที่ ๓) การมุ่งสู่สังคมแห่งโอกาสและความเป็นธรรม โดยการสนับสนุนให้กลุ่มเปราะบางและผู้ด้อยโอกาสมีโอกาสในการเลื่อนชั้นทางเศรษฐกิจและสังคมสูงขึ้น นอกจากนี้ หมวดหมู่ที่ ๙ ยังมีความสอดคล้องกับเป้าหมายตามยุทธศาสตร์ชาติใน ๒ ด้าน ได้แก่ ยุทธศาสตร์ชาติ ด้านการพัฒนาและเสริมสร้างศักยภาพทรัพยากรมนุษย์ ในประเด็นเป้าหมาย สังคมไทยมีสภาพแวดล้อมที่ เอื้อและสนับสนุนต่อการพัฒนาคนตลอดช่วงชีวิต และ ยุทธศาสตร์ชาติ ด้านการสร้างโอกาสและความเสมอภาค ทางสังคมใน ๒ ประเด็นเป้าหมาย คือ สร้างความเป็นธรรมและลดความเหลื่อมล้ำในทุกมิติ และกระจายศูนย์กลาง ความเจริญทางเศรษฐกิจและสังคม เพื่อเพิ่มโอกาสให้ทุกภาคส่วนเข้ามาเป็นกำลังของการพัฒนาประเทศในทุกระดับ

๑.๒ เป้าหมาย ตัวชี้วัด และค่าเป้าหมายของการพัฒนาระดับหมวดหมู่

เป้าหมายที่ ๑ คริวเรือนที่มีแนวโน้มกลายเป็นคริวเรือนยากจนข้ามรุ่น มีโอกาสในการเลื่อนสถานะ ทางเศรษฐกิจและสังคม จนสามารถหลุดพ้นจากความยากจนได้อย่างยั่งยืน

เป้าหมายที่ ๒ คนทุกช่วงวัยได้รับความคุ้มครองทางสังคมที่เพียงพอต่อการดำรงชีวิต

### ๒. กลยุทธ์การพัฒนา

กลยุทธ์ที่ ๑ การแก้ปัญหาความยากจนข้ามรุ่นแบบมุ่งเป้าให้คริวเรือนหลุดพ้นความยากจนอย่างยั่งยืน

กลยุทธ์ที่ ๒ การสร้างโอกาสที่เสมอภาคแก่เด็กจากคริวเรือนยากจนข้ามรุ่น

กลยุทธ์ที่ ๓ การยกระดับความคุ้มครองทางสังคมสำหรับคนทุกช่วงวัย

กลยุทธ์ที่ ๔ การพัฒนาระบบความคุ้มครองทางสังคมให้มีประสิทธิภาพ

กลยุทธ์ที่ ๕ การบูรณาการฐานข้อมูลเพื่อลดความยากจนข้ามรุ่นและจัดความคุ้มครองทางสังคม

**หมวดหมู่ที่ ๑๐ ไทยมีเศรษฐกิจหมุนเวียนและสังคมคาร์บอนต่ำ**

### ๑. เป้าหมายการพัฒนา

๑.๑ ความเชื่อมโยงของหมวดหมู่กับเป้าหมายหลักของแผนพัฒนาฯ ฉบับที่ ๑๓ และยุทธศาสตร์ชาติ หมวดหมู่ที่ ๑๐ มีความสอดคล้องกับเป้าหมายหลักของแผนพัฒนาเศรษฐกิจและสังคมแห่งชาติ ฉบับที่ ๑๓ จำนวน ๔ เป้าหมาย ได้แก่

เป้าหมายที่ ๑) การปรับโครงสร้างภาคการผลิตและบริการสู่เศรษฐกิจ ฐานนวัตกรรม ที่มุ่งยกระดับขีดความสามารถในการแข่งขันให้สูงขึ้น ด้วยการใช้อัจฉริยะ ความคิดสร้างสรรค์ และนวัตกรรม

เป้าหมายที่ ๓) การมุ่งสู่สังคมแห่งโอกาสและความเป็นธรรม เพื่อการสร้างโอกาสและการกระจาย รายได้สู่ชุมชน

เป้าหมายที่ ๔) การเปลี่ยนผ่านการผลิตและบริการไปสู่ความยั่งยืน โดยเน้นการใช้ ทรัพยากรธรรมชาติ ในการผลิตและบริการอย่างมีประสิทธิภาพและสอดคล้องกับขีดความสามารถในการรองรับ ของระบบนิเวศ

เป้าหมายที่ ๕) การเสริมสร้างความสามารถของประเทศในการรับมือกับการเปลี่ยนแปลง และความเสียหายใต้บริบทโลกใหม่ โดยเฉพาะประเด็นการเปลี่ยนแปลงสภาพภูมิอากาศ ๑๐๗ นอกจากนี้ หมายเหตุที่ ๑๐ ไทยมีเศรษฐกิจหมุนเวียนและสังคมคาร์บอนต่ำมีความเชื่อมโยง กับยุทธศาสตร์ชาติ (พ.ศ. ๒๕๖๑ – ๒๕๘๐) โดยสอดคล้องกับเป้าหมายของยุทธศาสตร์ชาติ ๓ ด้าน ได้แก่ ยุทธศาสตร์ชาติด้านความมั่นคง ในด้านการรักษาความมั่นคงและผลประโยชน์ทางทรัพยากรธรรมชาติและ สิ่งแวดล้อมทั้งทางบกและทางทะเล เพื่อให้มีความอุดมสมบูรณ์ และให้ผลประโยชน์ได้อย่างยั่งยืน ยุทธศาสตร์ชาติ ด้านการสร้างขีดความสามารถในการแข่งขัน ในการอุตสาหกรรมและบริการแห่งอนาคต ขับเคลื่อนประเทศไทย ด้วยนวัตกรรมและเทคโนโลยีแห่งอนาคต สร้างระบบนิเวศอุตสาหกรรมและบริการที่เหมาะสม และสนับสนุนการพัฒนาอุตสาหกรรมและบริการอย่างยั่งยืน และยุทธศาสตร์ชาติด้านการสร้างความเติบโตบนคุณภาพชีวิตที่เป็นมิตรกับสิ่งแวดล้อม ลดการปล่อยก๊าซเรือนกระจกและสร้างสังคมคาร์บอนต่ำ สนับสนุนการลงทุนในโครงสร้าง พื้นฐานที่เป็นมิตรกับสิ่งแวดล้อม พัฒนา และใช้นวัตกรรมและเทคโนโลยีเพื่อลดมลพิษและผลกระทบสิ่งแวดล้อม

๑.๒ เป้าหมาย ตัวชี้วัด และค่าเป้าหมายของการพัฒนาระดับหมายเหตุ

เป้าหมายที่ ๑ การเพิ่มมูลค่าจากเศรษฐกิจหมุนเวียน และการใช้ทรัพยากรอย่างมีประสิทธิภาพ

เป้าหมายที่ ๒ การอนุรักษ์ พื้นฟูและใช้ประโยชน์จากทรัพยากรธรรมชาติอย่างยั่งยืน

เป้าหมายที่ ๓ การสร้างสังคมคาร์บอนต่ำและยั่งยืน

## ๒. กลยุทธ์การพัฒนา

กลยุทธ์ที่ ๑ การพัฒนาอุตสาหกรรมและบริการตามหลักเศรษฐกิจหมุนเวียนและสังคมคาร์บอนต่ำ

กลยุทธ์ที่ ๒ การสร้างรายได้สุทธิให้ชุมชน ท้องถิ่น และเกษตรกร จากเศรษฐกิจหมุนเวียนและสังคมคาร์บอนต่ำ

กลยุทธ์ที่ ๓ การฟื้นฟูทรัพยากรธรรมชาติและเพิ่มประสิทธิภาพการใช้ทรัพยากรอย่างชาญฉลาด บนหลักปรัชญาของเศรษฐกิจพอเพียง

กลยุทธ์ที่ ๔ การพัฒนาเทคโนโลยี นวัตกรรมและกลไกสนับสนุนเศรษฐกิจหมุนเวียนและสังคมคาร์บอนต่ำ

กลยุทธ์ที่ ๕ การปรับพฤติกรรมทางเศรษฐกิจและการดำรงชีพเข้าสู่วิถีชีวิตใหม่อย่างยั่งยืน

## หมายเหตุที่ ๑๑ ไทยสามารถลดความเสี่ยงและผลกระทบจากภัยธรรมชาติและการเปลี่ยนแปลง สภาพภูมิอากาศ

### ๑. เป้าหมายการพัฒนา

๑.๑ ความเชื่อมโยงของหมายเหตุกับเป้าหมายหลักของแผนพัฒนา ฉบับที่ ๑๓ และยุทธศาสตร์ชาติ เป้าหมายการพัฒนาของหมายเหตุที่ ๑๑ ได้เชื่อมโยงกับเป้าหมายหลักของแผนพัฒนา ฉบับที่ ๑๓ จำนวน ๒ เป้าหมาย ได้แก่

เป้าหมายที่ ๔) การเปลี่ยนผ่านการผลิตและบริโภคไปสู่ความยั่งยืน

เป้าหมาย ที่ ๕) การเสริมสร้างความสามารถของประเทศในการรับมือกับการเปลี่ยนแปลงและความเสียหายภายใต้บริบทโลก ใหม่ หากพิจารณาถึงความเชื่อมโยงกับยุทธศาสตร์ชาติ พบว่าเป้าหมายการพัฒนาของหมายเหตุที่ ๑๑ มีความสอดคล้องกับเป้าหมายของยุทธศาสตร์ชาติใน ๓ ด้าน ได้แก่

ด้านที่ ๑ ยุทธศาสตร์ชาติด้านความมั่นคง ในเป้าหมายที่ ๒ บ้านเมืองมีความมั่นคงในทุกมิติและทุกระดับ เพื่อบริหารจัดการสถานะแวดล้อมของประเทศให้ มีความมั่นคง ปลอดภัย และมีความสงบเรียบร้อยในทุกระดับ และเป้าหมายที่ ๓ กองทัพ หน่วยงานด้านความมั่นคง ภาครัฐ ภาคเอกชน และภาคประชาชน มีความพร้อมในการป้องกันและแก้ไขปัญหาความมั่นคง เพื่อให้มีความพร้อม สามารถรับมือกับภัยคุกคามและภัยพิบัติได้ทุกรูปแบบและทุกระดับความรุนแรง

ด้านที่ ๒ ยุทธศาสตร์ชาติ ด้านการสร้างขีดความสามารถในการแข่งขัน ในเป้าหมายที่ ๑ ประเทศไทยเป็นประเทศที่พัฒนาแล้ว เศรษฐกิจ เติบโตอย่างมีเสถียรภาพและยั่งยืน ในประเด็นอุตสาหกรรมความมั่นคงของประเทศ มีเนื้อหาด้านการพัฒนาอุตสาหกรรมที่เกี่ยวข้องกับการจัดการภัยพิบัติ ซึ่งรวมถึงระบบการเตือนภัยการเตรียมตัวรับมือภัยพิบัติและการให้ความช่วยเหลือทั้งในระหว่างและหลังเกิดภัยพิบัติ

ด้านที่ ๕ ยุทธศาสตร์ชาติด้านการสร้าง การเติบโตบนคุณภาพชีวิตที่เป็นมิตรต่อสิ่งแวดล้อม ในเป้าหมายที่ ๓ ใช้ประโยชน์และสร้างการเติบโต บนฐานทรัพยากรธรรมชาติและสิ่งแวดล้อมให้สมดุลภายในขีดความสามารถของระบบนิเวศ โดยสร้างการเติบโต อย่างยั่งยืนบนสังคมที่เป็นมิตรต่อสภาพภูมิอากาศ มุ่งเน้นลดการปล่อยก๊าซเรือนกระจก และสร้างสังคมคาร์บอนต่ำ ปรับปรุงการบริหารจัดการภัยพิบัติทั้งระบบ และการสร้างขีดความสามารถของประชาชนในการ

รับมือและปรับตัวเพื่อลดความสูญเสียและเสียหายจากภัยธรรมชาติและผลกระทบที่เกี่ยวข้องกับการเปลี่ยนแปลง สภาพภูมิอากาศ พร้อมทั้งสนับสนุนการลงทุนในโครงสร้างพื้นฐานที่เป็นมิตรต่อสภาพภูมิอากาศ และดูแลภัยพิบัติ จากน้ำทั้งระบบ โดยมีการจัดระบบการจัดการน้ำในภาวะวิกฤติ ให้สามารถลดสูญเสีย ความเสี่ยง จากภัยพิบัติ ที่เกิดจากน้ำ ตามหลักวิชาการให้อยู่ในขอบเขตที่ควบคุมที่มีประสิทธิภาพ รวมถึงการเพิ่มความร่วมมือ ในเรื่องการจัดการภัยพิบัติในภูมิภาคได้อย่างทั่วถึงและทันการณ์

๒.๒ เป้าหมาย ตัวชี้วัด และค่าเป้าหมายของการพัฒนาระดับมหุดมหาย

เป้าหมายที่ ๑ ความเสียหายและผลกระทบจากภัยธรรมชาติและ การเปลี่ยนแปลงสภาพภูมิอากาศลดลง

เป้าหมายที่ ๒ ความเสี่ยงจากภัยธรรมชาติและ การเปลี่ยนแปลงสภาพภูมิอากาศลดลง

เป้าหมายที่ ๓ สังคมไทยมีภูมิคุ้มกันจากภัยธรรมชาติและ การเปลี่ยนแปลงสภาพภูมิอากาศ

## ๒. กลยุทธ์การพัฒนา

กลยุทธ์ที่ ๑ การป้องกันและลดผลกระทบจากภัยธรรมชาติและ การเปลี่ยนแปลงสภาพภูมิอากาศในพื้นที่สำคัญ

กลยุทธ์ที่ ๒ การพัฒนาและเพิ่มศักยภาพประชาชนและชุมชน ในการรับมือกับภัยธรรมชาติและ การเปลี่ยนแปลงสภาพภูมิอากาศ

กลยุทธ์ที่ ๓ การใช้วิทยาศาสตร์และเทคโนโลยีในการบริหารจัดการความเสี่ยงจากภัยธรรมชาติและ การเปลี่ยนแปลงสภาพภูมิอากาศ

กลยุทธ์ที่ ๔ การอนุรักษ์ฟื้นฟูทรัพยากรธรรมชาติระบบนิเวศเพื่อป้องกันและลดผลกระทบจากภัยธรรมชาติและ การเปลี่ยนแปลงสภาพภูมิอากาศ

กลยุทธ์ที่ ๕ การส่งเสริมความร่วมมือกับต่างประเทศเพื่อบริหารจัดการ และลดความเสี่ยงจากภัยธรรมชาติและ การเปลี่ยนแปลงสภาพภูมิอากาศ

## หมวดหมู่ที่ ๑๒ ไทยมีกำลังคนสมรรถนะสูง มุ่งเรียนรู้อย่างต่อเนื่อง ตอบโจทย์การพัฒนา แห่งอนาคต

### ๑. เป้าหมายการพัฒนา

๑.๑ ความเชื่อมโยงของหมวดหมู่กับเป้าหมายหลักของแผนพัฒนาฯ ฉบับที่ ๑๓ และยุทธศาสตร์ชาติ หมวดหมู่ที่ ๑๒ ไทยมีกำลังคนสมรรถนะสูง มุ่งเรียนรู้อย่างต่อเนื่อง ตอบโจทย์การพัฒนา แห่งอนาคต มุ่งตอบสนองเป้าหมายหลักของแผนพัฒนาฯ ฉบับที่ ๑๓ จำนวน ๒ เป้าหมาย ได้แก่

เป้าหมายที่ ๒) การพัฒนาคน สำหรับโลกยุคใหม่ โดยคนทุกช่วงวัยได้รับการพัฒนาในทุกมิติ การพัฒนากำลังคนสมรรถนะสูงสอดคล้องกับ ความต้องการของภาคการผลิตเป้าหมาย สามารถสร้างงานอนาคต และสร้างผู้ประกอบการอัจฉริยะ ที่มีความสามารถในการสร้างและใช้เทคโนโลยีและนวัตกรรม

เป้าหมายที่ ๓) การมุ่งสู่สังคมแห่งโอกาส และความเป็นธรรม ด้วยการส่งเสริมการเรียนรู้ตลอดชีวิต ทั้งการพัฒนา ระบบนิเวศเพื่อการเรียนรู้ตลอดชีวิต และพัฒนาทางเลือกในการเข้าถึงการเรียนรู้สำหรับผู้ที่ไม่สามารถเรียนในระบบ การศึกษาปกติ นอกจากนี้ หมวดหมู่ที่ ๑๒ ยังมีความสอดคล้องกับยุทธศาสตร์ชาติใน ๓ ด้าน ได้แก่ ยุทธศาสตร์ชาติด้านการสร้าง ความสามารถในการแข่งขัน ในประเด็นเป้าหมาย ประเทศไทยมีขีดความสามารถในการแข่งขันสูงขึ้น ด้านการพัฒนาและ เสริมสร้างศักยภาพทรัพยากรมนุษย์ ในประเด็นเป้าหมาย คนไทยเป็นคนดี คนเก่งมีคุณภาพ พร้อมสำหรับวิถีชีวิตใน ศตวรรษที่ ๒๑ และสังคมไทยมีสภาพแวดล้อมที่เอื้อและสนับสนุนต่อการพัฒนาคนตลอด ช่วงชีวิต และยุทธศาสตร์ชาติ ด้านการสร้างโอกาสและความเสมอภาคทางสังคม ในประเด็นเป้าหมาย การสร้างความเป็นธรรมและลดความเหลื่อมล้ำ ในทุกมิติ และการกระจายศูนย์กลางความเจริญทางเศรษฐกิจ และสังคม เพิ่มโอกาสให้ทุกภาคส่วนเข้ามาเป็นกำลังของ การพัฒนาประเทศในทุกระดับ

๒.๒ เป้าหมายและผลลัพธ์ของการพัฒนาระดับมหุดมหาย

เป้าหมายที่ ๑ คนไทยได้รับการพัฒนาอย่างเต็มศักยภาพในทุกช่วงวัย มีสมรรถนะที่จำเป็นสำหรับ โลกยุคใหม่ มีคุณลักษณะตามบรรทัดฐานที่ดีของสังคม มีคุณธรรม จริยธรรม และมีภูมิคุ้มกัน ต่อการเปลี่ยนแปลงอย่างพลิกโฉม ฉับพลันของโลก สามารถดำรงชีวิตร่วมกันในสังคม ได้อย่างสงบสุข

เป้าหมายที่ ๒ กำลังคนมีสมรรถนะสูง สอดคล้องกับความต้องการของภาคการผลิตเป้าหมาย และสามารถสร้างงานอนาคต

เป้าหมายที่ ๓ ประชาชนทุกกลุ่มเข้าถึงการเรียนรู้ตลอดชีวิต

## ๒. กลยุทธ์การพัฒนา

กลยุทธ์ที่ ๑ คนไทยทุกช่วงวัยได้รับการพัฒนาในทุกมิติ

กลยุทธ์ที่ ๒ การพัฒนากำลังคนสมรรถนะสูง

กลยุทธ์ที่ ๓ ส่งเสริมการเรียนรู้ตลอดชีวิต

### หมุดหมายที่ ๑๓ ไทยมีภาครัฐที่ทันสมัย มีประสิทธิภาพ และตอบโจทย์ประชาชน

#### ๑. เป้าหมายการพัฒนา

๑.๑ ความเชื่อมโยงของหมุดหมายกับเป้าหมายหลักของแผนพัฒนาฯ ฉบับที่ ๑๓ และยุทธศาสตร์ชาติ ภาครัฐจำเป็นต้องเร่งพัฒนาและปรับตัวเพื่อลดช่องว่างของการปฏิบัติงานให้มีศักยภาพที่เหมาะสม ในฐานะที่เป็นกลไกหลักในการขับเคลื่อนการพัฒนาประเทศบนหลักการบริหารงานภาครัฐแนวใหม่ คือ การปรับเปลี่ยนการบริหารจัดการภาครัฐ โดยนำหลักการเพิ่มประสิทธิภาพของระบบราชการและการแสวงหา ประสิทธิภาพในการปฏิบัติราชการที่มุ่งการบรรลุเป้าหมายการพัฒนาประเทศ โดยมีประเด็นที่ต้องดำเนินการ เพื่อรับมือกับแนวโน้มการเปลี่ยนแปลงและเสริมสร้างความสามารถของภาครัฐ ประกอบด้วย

๑) พัฒนาการให้บริการ ภาครัฐที่ตอบโจทย์ สะดวก ประหยัด แก่ประชาชนและผู้ประกอบการ โดยพัฒนาคุณภาพการให้บริการ และเปิดโอกาสให้ภาคส่วนอื่นเข้ามามีส่วนร่วม

๒) ปรับเปลี่ยนการบริหารจัดการและโครงสร้างของภาครัฐให้ยืดหยุ่น เชื่อมโยง เปิดกว้าง และมีประสิทธิภาพ เพื่อรองรับการเปลี่ยนแปลงที่เอื้อต่อการพัฒนาประเทศ

๓) ปรับเปลี่ยนภาครัฐเป็นรัฐบาลดิจิทัลที่ใช้ข้อมูลในการบริหารจัดการเพื่อการพัฒนาประเทศ และสร้างระบบบริหารจัดการ และ ๔) การสร้างระบบบริหารภาครัฐที่ส่งเสริมการปรับเปลี่ยนและพัฒนาบุคลากร ให้มี ทักษะที่จำเป็นในการให้บริการภาครัฐดิจิทัลและปรับปรุงกฎหมาย ระเบียบ มาตรการภาครัฐให้เอื้อต่อ การพัฒนาประเทศ ซึ่งตอบสนองต่อเป้าหมายหลักของแผนพัฒนาฯ ฉบับที่ ๑๓ จำนวน ๒ เป้าหมาย ได้แก่

เป้าหมายที่ ๓) การมุ่งสู่สังคมแห่งโอกาสและความเป็นธรรม โดยมีบริการสาธารณะทั่วถึงเท่าเทียม

เป้าหมายที่ ๕) การเสริมสร้างความสามารถของประเทศในการรับมือกับความเสี่ยงและการเปลี่ยนแปลงภายใต้บริบทโลกใหม่ การพัฒนาตามหมุดหมายฯ จะสามารถส่งผลต่อการบรรลุเป้าหมายตามยุทธศาสตร์ชาติใน ๔ ด้าน ได้แก่

๑) ยุทธศาสตร์ชาติด้านความมั่นคง ในประเด็นเป้าหมาย ประชาชนอยู่ดี กินดี และมีความสุข

๒) ยุทธศาสตร์ชาติ ด้านการสร้างความสามารถในการแข่งขัน ใน ๒ ประเด็นเป้าหมาย คือ ประเทศไทยเป็นประเทศที่พัฒนาแล้ว เศรษฐกิจเติบโตอย่างมีเสถียรภาพและยั่งยืน และประเทศไทยมีขีดความสามารถในการแข่งขันสูงขึ้น

๓) ยุทธศาสตร์ชาติด้านการสร้างโอกาสและความเสมอภาคทางสังคมใน ๒ ประเด็นเป้าหมาย คือ สร้างความเป็นธรรม และลดความเหลื่อมล้ำในทุกมิติ และเพิ่มขีดความสามารถของชุมชนท้องถิ่นในการพัฒนา การพึ่งตนเอง และการจัดการตนเองเพื่อสร้างสังคมคุณภาพ

๔) ยุทธศาสตร์ชาติด้านการปรับสมดุลและพัฒนาระบบการบริหาร จัดการภาครัฐ ๒ ประเด็นเป้าหมาย คือ ภาครัฐมีวัฒนธรรมการทำงานที่มุ่งผลสัมฤทธิ์และผลประโยชน์ส่วนรวม ตอบสนองความต้องการของประชาชนได้อย่างสะดวก รวดเร็ว โปร่งใส และภาครัฐมีขนาดที่เล็กลง พร้อมปรับตัวให้ทันต่อการเปลี่ยนแปลง นอกจากนี้ หมุดหมายที่ ๑๓ ยังมีความเชื่อมโยงกับเป้าหมายแผนแม่บทภายใต้ ยุทธศาสตร์ชาติใน ๔ ประเด็น ได้แก่ ประเด็นที่ ๑๗ ความเสมอภาค และหลักประกันทางสังคม ประเด็นที่ ๒๐ การบริการประชาชนและประสิทธิภาพภาครัฐ ประเด็นที่ ๒๑ การต่อต้านการทุจริตและประพฤติมิชอบ ประเด็นที่ ๒๒ กฎหมายและกระบวนการยุติธรรม

๒.๒ เป้าหมาย ตัวชี้วัด และค่าเป้าหมายของการพัฒนาระดับหมุดหมาย

เป้าหมายที่ ๑ การบริการภาครัฐ มีคุณภาพ เข้าถึงได้

เป้าหมายที่ ๒ ภาครัฐที่มีขีดสมรรถนะสูง คล่องตัว

## ๒. กลยุทธ์การพัฒนา

กลยุทธ์ที่ ๑ การพัฒนาคุณภาพการให้บริการภาครัฐที่ตอบสนอง โจทย์ สะดวก และประหยัด

กลยุทธ์ที่ ๒ การปรับเปลี่ยนการบริหารจัดการและโครงสร้างของภาครัฐให้ยืดหยุ่น เชื่อมโยงเปิดกว้าง และมีประสิทธิภาพเพื่อรองรับการเปลี่ยนแปลงที่เอื้อต่อการพัฒนาประเทศ

กลยุทธ์ที่ ๓ การปรับเปลี่ยนภาครัฐเป็นรัฐบาลดิจิทัลที่ใช้ข้อมูลในการบริหารจัดการเพื่อการพัฒนาประเทศ

กลยุทธ์ที่ ๔ การสร้างระบบบริหารภาครัฐที่ส่งเสริมการปรับเปลี่ยนและพัฒนาบุคลากร ให้มีทักษะที่จำเป็นในการให้บริการภาครัฐดิจิทัล และปรับปรุงกฎหมาย ระเบียบ มาตรการภาครัฐให้เอื้อต่อการพัฒนา ประเทศ

### ๑.๓ การพัฒนาที่ยั่งยืน (Sustainable Development Goals : SDGs)

เป้าหมายการพัฒนาที่ยั่งยืน (Sustainable Development Goals : SDGs) มีทั้งหมด ๑๗ เป้าหมาย (Goals) สะท้อน “๓ เสาหลักของมิติความยั่งยืน” (Three Pillars of Sustainability) คือ มิติด้านสังคม เศรษฐกิจ และสิ่งแวดล้อม บวกกับอีก ๒ มิติ คือ มิติด้านสันติภาพและสถาบัน และมิติด้านหุ้นส่วนการพัฒนา ที่เชื่อมร้อยทุกมิติของความยั่งยืนไว้ด้วยกัน รวมเป็น ๕ มิติ องค์การสหประชาชาติแบ่งเป้าหมาย ๑๗ ข้อ ออกเป็น ๕ กลุ่ม (เรียกว่า ๕ Ps) ประกอบด้วย

๑. มิติด้านสังคม (People) ครอบคลุมเป้าหมายที่ ๑ ถึง เป้าหมายที่ ๕

๒. มิติด้านเศรษฐกิจ (Prosperity) ครอบคลุมเป้าหมายที่ ๗ ถึง เป้าหมายที่ ๑๑

๓. มิติด้านสิ่งแวดล้อม (Planet) ครอบคลุมเป้าหมายที่ ๖ เป้าหมายที่ ๑๒ ถึง เป้าหมายที่ ๑๕

๔. มิติด้านสันติภาพและสถาบัน (Peace) ครอบคลุมเป้าหมายที่ ๑๖

๕. มิติด้านหุ้นส่วนการพัฒนา (Partnership) ครอบคลุมเป้าหมายที่ ๑๗

**เป้าหมายที่ ๑** ขจัดความยากจนทุกรูปแบบในทุกพื้นที่

**เป้าหมายที่ ๒** ยุติความหิวโหย บรรลุความมั่นคงทางอาหารและยกระดับโภชนาการและส่งเสริมเกษตรกรรมที่ยั่งยืน

**เป้าหมายที่ ๓** สร้างหลักประกันว่าคนมีชีวิตที่มีสุขภาพดีและส่งเสริมความเป็นอยู่ที่ดีสำหรับทุกคนในทุกวัย

**เป้าหมายที่ ๔** สร้างหลักประกันว่าทุกคนมีการศึกษาที่มีคุณภาพอย่างครอบคลุมและเท่าเทียม และสนับสนุนโอกาสในการเรียนรู้ตลอดชีวิต

**เป้าหมายที่ ๕** บรรลุความเท่าเทียมระหว่างเพศ และเสริมอำนาจให้แก่สตรีและเด็กหญิง

**เป้าหมายที่ ๖** สร้างหลักประกันว่าจะมีการจัดให้มีน้ำและสุขอนามัยสำหรับทุกคนและมีการบริหารจัดการที่ยั่งยืนคน

**เป้าหมายที่ ๗** สร้างหลักประกันให้ทุกคนสามารถเข้าถึงพลังงานสมัยใหม่ที่ยั่งยืนในราคาที่ย่อมเยา

**เป้าหมายที่ ๘** ส่งเสริมการเติบโตทางเศรษฐกิจที่ต่อเนื่อง ครอบคลุม และยั่งยืน การจ้างงานเต็มที่ มีผลิตภาพ และการมีงานที่เหมาะสมสำหรับทุกคน

**เป้าหมายที่ ๙** สร้างโครงสร้างพื้นฐานที่มีความทนทาน ส่งเสริมการพัฒนาอุตสาหกรรมที่ครอบคลุมและยั่งยืน และส่งเสริมนวัตกรรม

**เป้าหมายที่ ๑๐** ลดความไม่เสมอภาคภายในประเทศและระหว่างประเทศ

**เป้าหมายที่ ๑๑** ทำให้เมืองและการตั้งถิ่นฐานของมนุษย์มีความครอบคลุม ปลอดภัย มีภูมิคุ้มกันและยั่งยืน

**เป้าหมายที่ ๑๒** สร้างหลักประกันให้มีรูปแบบการผลิตและการบริโภคที่ยั่งยืน

**เป้าหมายที่ ๑๓** ปฏิบัติการอย่างเร่งด่วนเพื่อต่อสู้การเปลี่ยนแปลงสภาพภูมิอากาศและผลกระทบที่เกิดขึ้น

**เป้าหมายที่ ๑๔** อนุรักษ์และใช้ประโยชน์จากมหาสมุทร ทะเล และทรัพยากรทางทะเลอย่างยั่งยืนเพื่อการพัฒนาที่ยั่งยืน

**เป้าหมายที่ ๑๕** ปกป้อง ฟื้นฟู และสนับสนุนการใช้ระบบนิเวศบนบกอย่างยั่งยืน จัดการป่าไม้อย่างยั่งยืนต่อสู้การกลายสภาพเป็นทะเลทราย หยุดการเสื่อมโทรมของที่ดินและพื้นสภาพดิน และหยุดยั้งการสูญเสียมลพิษทางชีวภาพ

**เป้าหมายที่ ๑๖** ส่งเสริมสังคมที่สงบสุขและครอบคลุมเพื่อการพัฒนาที่ยั่งยืน ให้ทุกคนเข้าถึงความยุติธรรมและสร้างสถาบันที่มีประสิทธิภาพ รับผิดชอบ และครอบคลุมในทุกระดับ

เป้าหมายที่ ๑๗ เสริมความเข้มแข็งให้แก่กลไกการดำเนินงานและฟื้นฟูหุ้นส่วนความร่วมมือระดับโลกเพื่อการพัฒนาที่ยั่งยืน

## ๑.๔ แผนพัฒนาภาคตะวันออกเฉียงเหนือ/แผนพัฒนากลุ่มจังหวัดภาคตะวันออกเฉียงเหนือตอนล่าง ๒/ แผนพัฒนาจังหวัด/แผนพัฒนาขององค์กรปกครองส่วนท้องถิ่น

### ๑.๔.๑ แผนพัฒนาภาคตะวันออกเฉียงเหนือ

ยุทธศาสตร์ที่ ๑ บริหารจัดการน้ำให้เพียงพอต่อการพัฒนาเศรษฐกิจและคุณภาพชีวิตอย่างยั่งยืน  
ยุทธศาสตร์ที่ ๒ แก้ปัญหาความยากจนและพัฒนาคุณภาพชีวิตผู้มีรายได้น้อยเพื่อลด ความเหลื่อมล้ำทางสังคม  
ยุทธศาสตร์ที่ ๓ สร้างความเข้มแข็งของฐานเศรษฐกิจภายในควบคู่กับการแก้ปัญหา ทรัพยากรธรรมชาติและสิ่งแวดล้อม

ยุทธศาสตร์ที่ ๔ พัฒนาการท่องเที่ยวเชิงบูรณาการ  
ยุทธศาสตร์ที่ ๕ ใช้โอกาสจากการพัฒนาโครงข่ายคมนาคมขนส่งที่เชื่อมโยงพื้นที่ เศรษฐกิจหลักภาคกลางและพื้นที่ระเบียงเศรษฐกิจภาคตะวันออก (EEC) เพื่อพัฒนาเมือง และพื้นที่เศรษฐกิจใหม่ๆ ของภาค

ยุทธศาสตร์ที่ ๖ พัฒนาความร่วมมือและใช้ประโยชน์จากข้อตกลงกับประเทศ เพื่อนบ้านในการสร้างความเข้มแข็งทางเศรษฐกิจตามแนวชายแดนและแนวระเบียงเศรษฐกิจ

### ๑.๔.๒ แผนพัฒนากลุ่มจังหวัดภาคตะวันออกเฉียงเหนือตอนล่าง ๒

กลุ่มจังหวัดภาคตะวันออกเฉียงเหนือตอนล่าง ๒ ประกอบด้วย ๔ จังหวัด ได้แก่จังหวัดอุบลราชธานี จังหวัดศรีสะเกษ จังหวัดยโสธรและจังหวัดอำนาจเจริญ

ประเด็นยุทธศาสตร์ที่ ๑ การส่งเสริมเกษตรสร้างมูลค่า

ประเด็นยุทธศาสตร์ที่ ๒ เสริมสร้างขีดความสามารถด้านการค้าการลงทุน

ประเด็นยุทธศาสตร์ที่ ๓ เพิ่มมูลค่าเศรษฐกิจสร้างสรรค์ด้านการท่องเที่ยวและกีฬา

ประเด็นยุทธศาสตร์ที่ ๔ การพัฒนาทรัพยากรมนุษย์ สร้างโอกาส และความเสมอภาคทางสังคม และความมั่นคง

ประเด็นยุทธศาสตร์ที่ ๕ การสร้างการเติบโตบนคุณภาพชีวิตที่เป็นมิตรต่อสิ่งแวดล้อม

#### เป้าหมายการพัฒนาของกลุ่มจังหวัดภาคตะวันออกเฉียงเหนือตอนล่าง ๒

“เกษตรสร้างมูลค่า ศูนย์กลางการค้า โลจิสติกส์ การท่องเที่ยวเชิงสร้างสรรค์ เชื่อมโยงภูมิภาค”

#### พันธกิจ

๑. สร้างมูลค่าเพิ่มให้กับสินค้าเกษตรด้วยเทคโนโลยี นวัตกรรม และมาตรฐานเกษตรสร้างมูลค่า
๒. พัฒนาสินค้าและบริการทางการท่องเที่ยว เพิ่มประสิทธิภาพการบริหารจัดการการท่องเที่ยวแบบบูรณาการและส่งเสริมการตลาด เพื่อเป็นแหล่งท่องเที่ยวเชิงคุณภาพ
๓. สนับสนุนและส่งเสริมความเข้มแข็งให้แก่วิสาหกิจชุมชน สหกรณ์ ผู้ประกอบการ ในด้านการพัฒนาระบบสารสนเทศ ด้านการบริหารจัดการและการพัฒนาระบบโลจิสติกส์ เพื่อเชื่อมโยงธุรกิจการค้าสู่สากล

#### ตัวชี้วัดความสำเร็จตามเป้าหมายการพัฒนาของกลุ่มจังหวัดภาคตะวันออกเฉียงเหนือตอนล่าง ๒

๑. มูลค่าผลิตภัณฑ์มวลรวมกลุ่มจังหวัดภาคการเกษตรเพิ่มขึ้น ร้อยละ ๓ เมื่อสิ้นสุดแผนการพัฒนา"
๒. อัตราการขยายตัวภาคบริการเพิ่มขึ้น ร้อยละ ๓ เมื่อสิ้นสุดแผนการพัฒนา"
๓. รายได้จากการท่องเที่ยวเพิ่มขึ้น ร้อยละ ๒ เมื่อสิ้นสุดแผนการพัฒนา"
๔. อัตราการเปลี่ยนแปลงของพื้นที่ป่าไม้ในกลุ่มจังหวัดเพิ่มขึ้นร้อยละ ๐.๒๐ เมื่อสิ้นสุดแผนการพัฒนา"
๕. ร้อยละประชากรที่อยู่ใต้เส้นความยากจนลดลง ร้อยละ ๑๐ เมื่อสิ้นสุดแผนการพัฒนา"

## ประเด็นยุทธศาสตร์และแนวทางการพัฒนา กลุ่มจังหวัดภาคตะวันออกเฉียงเหนือตอนล่าง ๒

กลุ่มจังหวัดภาคตะวันออกเฉียงเหนือตอนล่าง ๒ ประกอบด้วย ๔ จังหวัด ได้แก่ จังหวัดอุบลราชธานี จังหวัดศรีสะเกษ จังหวัดยโสธรและจังหวัดอำนาจเจริญ มีประเด็นยุทธศาสตร์การพัฒนาและแนวทางการพัฒนา ดังนี้

### ประเด็นยุทธศาสตร์ที่ ๑ การส่งเสริมเกษตรสร้างมูลค่า

#### แนวทางการพัฒนา

๑. ส่งเสริมและพัฒนาาระบบข้อมูล (Big Data) และ Platform ทางเกษตรของกลุ่มจังหวัด
๒. ส่งเสริม สนับสนุน การผลิต แปรรูป แปรรสภาพ พืชเศรษฐกิจ ปศุสัตว์ และประมง ของกลุ่มจังหวัดโดยการนำองค์ความรู้ นวัตกรรม เทคโนโลยี เข้ามาปรับใช้ตามความต้องการของตลาดและได้ มาตรฐาน
๓. ประชาสัมพันธ์สร้างการรับรู้ พัฒนาการตลาดหลากหลายช่องทาง

### ประเด็นยุทธศาสตร์ที่ ๒ เสริมสร้างขีดความสามารถด้านการค้าการลงทุน

#### แนวทางการพัฒนา

๑. การพัฒนาศักยภาพวิสาหกิจและผู้ประกอบการเพื่อเพิ่มขีดความสามารถด้านการค้า และการลงทุน
๒. การพัฒนาโครงสร้างพื้นฐานการให้บริการภาครัฐและระบบฐานข้อมูล เพื่อยกระดับ การลงทุนและการค้าชายแดน
๓. การยกระดับแปรรูปสินค้าและผลิตภัณฑ์
๔. การพัฒนาเครือข่ายความร่วมมือระหว่างภาครัฐ เอกชน และประเทศเพื่อนบ้านอย่าง บูรณาการ
๕. ประชาสัมพันธ์สร้างการรับรู้ พัฒนาการตลาดหลากหลายช่องทาง

### ประเด็นยุทธศาสตร์ที่ ๓ เพิ่มมูลค่าเศรษฐกิจสร้างสรรค์ด้านการท่องเที่ยวและกีฬา

#### แนวทางการพัฒนา

๑. พัฒนาแหล่งท่องเที่ยวเชื่อมโยงสู่ชุมชนและประเทศเพื่อนบ้าน กิจกรรมการท่องเที่ยว กีฬา และส่งเสริมผลิตภัณฑ์ชุมชนรูปแบบใหม่ ในการสร้างมูลค่าเพิ่มให้สินค้าการท่องเที่ยว กีฬา การท่องเที่ยว เชิงเกษตร และผลิตภัณฑ์ชุมชน
๒. พัฒนาระบบโครงสร้างพื้นฐาน สิ่งอำนวยความสะดวก ความปลอดภัย ของแหล่งท่องเที่ยวให้มีคุณภาพ ภายใต้วมาตรฐานการท่องเที่ยวของกรมการท่องเที่ยว กระทรวงการท่องเที่ยวและกีฬา สถานกีฬาให้มีคุณภาพภายใต้วมาตรฐานกีฬาสากล และมาตรฐานระบบโครงสร้างพื้นฐานตามมาตรฐานของ หน่วยงานที่เกี่ยวข้อง
๓. บริหารจัดการด้านท่องเที่ยวและกีฬา โดยการมีส่วนร่วมจากทุกภาคส่วน
๔. พัฒนาการประชาสัมพันธ์และการตลาดเชิงรุกให้เข้าถึงกลุ่มนักท่องเที่ยวและนักกีฬากีฬา ที่มีคุณภาพ

### ประเด็นยุทธศาสตร์ที่ ๔ การพัฒนาทรัพยากรมนุษย์ สร้างโอกาส และความเสมอภาคทางสังคม และความมั่นคง

#### แนวทางการพัฒนา

๑. การส่งเสริมและพัฒนาคุณภาพชีวิตคนทุกช่วงวัย
๒. การพัฒนาคุณภาพชีวิต สุขภาวะ การศึกษา และความเป็นอยู่ที่ดี
๓. การยกระดับศักยภาพแรงงานและพัฒนาอาชีพ
๔. การส่งเสริมด้านความยุติธรรมแก่ประชาชน
๕. การส่งเสริมความมั่นคงตามแนวชายแดน

### ประเด็นยุทธศาสตร์ที่ ๕ การสร้างการเติบโตบนคุณภาพชีวิตที่เป็นมิตรต่อสิ่งแวดล้อม

#### แนวทางการพัฒนา

๑. ส่งเสริมกิจกรรมพัฒนาและอนุรักษ์ฟื้นฟูแหล่งน้ำ ฟื้นฟู ป่าปลูกต้นไม้ในพื้นที่เป้าหมาย/ อนุรักษ์ ฟื้นฟูป่าปลูกต้นไม้ในพื้นที่เป้าหมาย
๒. ส่งเสริมการใช้พลังงานทดแทนในพื้นที่ เพื่อลดค่าใช้จ่ายและสร้างมูลค่าทางเศรษฐกิจ ในด้านต่างๆ /ส่งเสริมการใช้พลังงานทดแทนตามศักยภาพของพื้นที่
๓. ส่งเสริมการบริหารจัดการขยะมูลฝอยของเสียในพื้นที่และการนำไปใช้ให้เกิดประโยชน์

๔. ส่งเสริมการผลิตทางการเกษตรที่เป็นมิตรกับสิ่งแวดล้อมในลักษณะเกษตรกรรมยั่งยืน
๕. ส่งเสริมการใช้รถยนต์พลังงานไฟฟ้า (EV) เพื่อทดแทนพลังงานเชื้อเพลิง

### ๑.๔.๓ แผนพัฒนาจังหวัดอำนาจเจริญ

แผนพัฒนาจังหวัดในห้วงระยะ ๕ ปี (พ.ศ. ๒๕๖๖ – ๒๕๗๐) ประกอบด้วย ๔ ประเด็นการพัฒนา ดังนี้

๑. การส่งเสริมและยกระดับการพัฒนาการผลิตสินค้าเกษตรอินทรีย์ สินค้าเกษตรปลอดภัย อุตสาหกรรมเกษตรแปรรูป และผลิตภัณฑ์สมุนไพร
๒. การพัฒนาคน หมู่บ้าน ชุมชน ให้มีคุณภาพ มั่นคง เข้มแข็ง และทันสมัย ตามหลักปรัชญาของเศรษฐกิจพอเพียง
๓. การส่งเสริมการค้า การลงทุน การท่องเที่ยวและบริการ และสินค้าชุมชน ให้สามารถแข่งขันได้
๔. การบริหารจัดการทรัพยากรธรรมชาติ สิ่งแวดล้อม ป่า ดิน น้ำ และพลังงาน เพื่อการอนุรักษ์และใช้ประโยชน์ที่สมดุล ยั่งยืน

โดยในแต่ละประเด็นการพัฒนามีแนวคิด หลักการ วัตถุประสงค์ เป้าหมาย ตัวชี้วัด แนวทางการพัฒนา และแผนงานโครงการเพื่อขับเคลื่อนประเด็นการพัฒนา ดังนี้

**ประเด็นการพัฒนาที่ ๑ : การส่งเสริมและยกระดับการพัฒนาการผลิตสินค้าเกษตรอินทรีย์ สินค้าเกษตรปลอดภัย อุตสาหกรรมเกษตรแปรรูป และผลิตภัณฑ์สมุนไพร**

#### ๑.๑ วัตถุประสงค์

๑. เพื่อพัฒนาจังหวัดให้เป็นแหล่งผลิตสินค้าเกษตรอินทรีย์สินค้าเกษตรปลอดภัย และผลิตภัณฑ์สมุนไพรที่มีคุณภาพ มาตรฐาน และสร้างรายได้ให้แก่เกษตรกร
๒. เพื่อสร้างมูลค่าสินค้าทางการเกษตรในจังหวัด ให้มีผลิตภาพสูงขึ้น และสามารถแข่งขันได้
๓. เพื่อพัฒนาศักยภาพของเกษตรกร และองค์กรเกษตรกรให้เข้มแข็ง

#### ๑.๒ แนวทางการพัฒนา

๑. ส่งเสริมและยกระดับการพัฒนาการผลิตสินค้าเกษตรอินทรีย์
๒. ส่งเสริมและยกระดับการพัฒนาการผลิตสินค้าเกษตรคุณภาพ GAP
๓. ส่งเสริมการผลิตพืชสมุนไพร และพัฒนาผลิตภัณฑ์สมุนไพร ให้มีคุณภาพและมาตรฐาน
๔. ส่งเสริมการผลิตสินค้าเกษตรหลากหลาย
๕. ส่งเสริมและยกระดับพัฒนาผลิตภัณฑ์สินค้าเกษตร
๖. ส่งเสริมและยกระดับพัฒนาตลาดสินค้าเกษตร และผลิตภัณฑ์สมุนไพร
๗. พัฒนาศักยภาพของเกษตรกร และองค์กรเกษตรกรให้เข้มแข็ง

**ประเด็นการพัฒนาที่ ๒ : การพัฒนาคน หมู่บ้าน ชุมชน ให้มีคุณภาพ มั่นคง เข้มแข็ง และทันสมัย**  
ตามหลักปรัชญาของเศรษฐกิจพอเพียง

#### ๒.๑ วัตถุประสงค์

๑. เพื่อพัฒนาระบบการบริหาร การบริการ การจัดการภาครัฐ ที่มีธรรมาภิบาล มีคุณภาพ มีความทันสมัยมากขึ้น และการมีส่วนร่วมจากทุกภาคส่วน
๒. เพื่อเสริมสร้างความสงบเรียบร้อย และความมั่นคงภายในจังหวัด ให้ประชาชนมีสันติสุข สร้างสรรค์สังคมที่น่าอยู่
๓. เพื่อพัฒนาคนทุกกลุ่มวัยให้เป็นคนดี มีความรู้ คุณธรรม มีศักยภาพในการดำรงชีวิต และสามารถพึ่งพาตนเองได้
๔. เพื่อพัฒนากลุ่มองค์กร ชุมชนให้มีความเข้มแข็ง สามารถพึ่งพาตนเองได้

#### ๒.๒ แนวทางการพัฒนา

๑. ส่งเสริมขีดความสามารถทางความรู้ และปัญญาแก่ประชาชนด้วยสมรรถนะสากลรองรับการเปลี่ยนแปลง
๒. สร้างสรรค์สังคมคุณธรรม และบ้านเมืองที่น่าอยู่ด้วยจิตอาสา หลักธรรมทางศาสนาภูมิปัญญาและศาสตร์พระราชา
๓. ปรับระบบบริการของส่วนราชการมีความทันสมัย ธรรมาภิบาล เป็นที่เชื่อมั่นของประชาชน

๔. ระดมพลังภาคีทุกภาคส่วนร่วมดูแล และเสริมศักยภาพประชาชนกลุ่มเปราะบางให้สามารถจัดการตนเองให้หลุดพ้นจากความยากจน และปัญหาหนี้สิน ด้วยหลักปรัชญาของเศรษฐกิจพอเพียง

๕. ส่งเสริมประชาชนให้พึ่งตนเองทางสุขภาพ ลดปัญหาการเจ็บป่วยด้วยโรคที่เป็นปัญหาและทำให้ประชาชนมีสุขภาพดี

๖. เสริมสร้างความเข้มแข็งของเศรษฐกิจชุมชน สร้างงาน อาชีพและรายได้ให้แก่ชุมชนจากฐานการเกษตร ภูมิปัญญา วัฒนธรรม และธรรมชาติ

๗. การพัฒนาศักยภาพองค์กรชุมชนให้มีความเข้มแข็งตามหลักปรัชญาของเศรษฐกิจพอเพียง

๘. เสริมสร้างสังคมสันติสุข และเป็นระเบียบเรียบร้อย ยุติปัญหาสังคม อาชญากรรม ยาเสพติดลดลง ทุกหมู่บ้าน ด้วยการปฏิบัติการเชิงรุกและการมีส่วนร่วมอย่างเข้มแข็ง

๙. ส่งเสริมความร่วมมือด้านเศรษฐกิจ สังคม และความมั่นคงกับประเทศเพื่อนบ้าน

**ประเด็นการพัฒนาที่ ๓ : การส่งเสริมการค้า การลงทุน การท่องเที่ยวและบริการ และสินค้าชุมชนให้สามารถแข่งขันได้**

### ๓.๑ วัตถุประสงค์

๑. เพื่อส่งเสริมการพัฒนาเศรษฐกิจ การค้า การลงทุน และการท่องเที่ยว ของจังหวัด ให้เติบโตอย่างต่อเนื่องจากฐานการเกษตร การค้าชายแดน การบริการ มีความเชื่อมโยงกับนานาชาติ

๒. เพื่อพัฒนาขีดความสามารถทางการค้าแก่ประชาชน ชุมชน ผู้ประกอบการ วิสาหกิจชุมชน ให้สามารถแข่งขันได้

๓. เพื่อสร้างอาชีพและรายได้ให้แก่ชุมชน และเป็นปัจจัยสำคัญในการกระตุ้นเศรษฐกิจ ในระดับชุมชนให้เติบโตมากขึ้น

๔. เพื่อพัฒนาโครงสร้างพื้นฐาน การคมนาคม โลจิสติกส์และการขนส่งผลผลิตทางการเกษตร เพื่อเสริมสร้างเศรษฐกิจ การค้า การลงทุนให้เติบโตอย่างต่อเนื่อง

๕. เพื่อพัฒนาคุณภาพชีวิตและแก้ไขปัญหาความเดือดร้อนของประชาชน

### ๓.๒ แนวทางการพัฒนา

๑. พัฒนาโครงสร้างพื้นฐาน ระบบโลจิสติกส์ และสิ่งอำนวยความสะดวกด้านการค้าการลงทุน การท่องเที่ยว และการค้าชายแดน

๒. เสริมสร้างศักยภาพผู้ประกอบการเพื่อเพิ่มขีดความสามารถในการแข่งขัน

๓. ส่งเสริมพัฒนาฝีมือแรงงานเพื่อยกระดับทักษะในการประกอบอาชีพ การมีงานทำ รวมทั้งสวัสดิการความมั่นคงและความปลอดภัยในการทำงาน

๔. ส่งเสริมการค้า การลงทุน และการพัฒนาอุตสาหกรรมเกษตรและการแปรรูปการเกษตรมูลค่าเพิ่ม

๕. พัฒนาอุตสาหกรรมท่องเที่ยว แหล่งท่องเที่ยว บริการท่องเที่ยวให้ได้มาตรฐานและเป็นมิตรกับสิ่งแวดล้อม

๖. พัฒนาผลิตภัณฑ์ภูมิปัญญาให้ได้มาตรฐานสู่แบรนด์ที่แข่งขันได้

๗. ส่งเสริมการพัฒนาอำนาจเจริญสู่เมื่อนาอยู่ วัฒนธรรมเข้มแข็ง และทันสมัย (Smart City)

๘. ส่งเสริมการตลาดที่สามารถแข่งขันได้ รองรับผลิตภัณฑ์ และแบรนด์จังหวัดคุณภาพ ผลิตภัณฑ์ของชุมชน และการพัฒนาตลาดบนระบบดิจิทัล

๙. ส่งเสริมการพัฒนานิเวศการค้าชายแดนรองรับการเติบโตของเศรษฐกิจชายแดนในอนาคต

๑๐. เสริมสร้างความสัมพันธ์กับประเทศเพื่อนบ้านมีความสัมพันธ์ที่ดีต่อกัน มีกิจกรรมร่วมกันอย่างต่อเนื่องหนุนเสริมการพัฒนาการค้าชายแดนระหว่างกัน

**ประเด็นการพัฒนาที่ ๔ การบริหารจัดการทรัพยากรธรรมชาติ สิ่งแวดล้อม ป่า ดิน น้ำ และพลังงานเพื่อการอนุรักษ์และใช้ประโยชน์ที่สมดุล ยั่งยืน**

### ๔.๑ วัตถุประสงค์

๑. เพื่อระดมพลังภาคีทุกภาคส่วนร่วม เสริมสร้างประสิทธิภาพในการอนุรักษ์ ฟื้นฟูให้ทรัพยากรธรรมชาติและสิ่งแวดล้อมของจังหวัดมีความอุดมสมบูรณ์ สามารถใช้ประโยชน์ได้อย่างสมดุลและยั่งยืน

๒. เพื่อพัฒนาโครงสร้างพื้นฐานในการผลิตข้าวหอมมะลิและสินค้าเกษตรคุณภาพดี ได้แก่การจัดการหาแหล่งน้ำต้นทุนเพื่อการผลิต การกระจายน้ำสู่พื้นที่การผลิต และแปลงเกษตรของเกษตรกรในจังหวัด

#### ๔.๒ แนวทางการพัฒนา

๑. ส่งเสริมการมีส่วนร่วมของทุกภาคส่วนในการอนุรักษ์ฟื้นฟูทรัพยากรธรรมชาติ สิ่งแวดล้อม ป่า ดิน น้ำ และพลังงาน
๒. พัฒนาระบบการบริหารจัดการน้ำเพื่อป้องกันและแก้ไขน้ำท่วม น้ำแล้ง และการสร้างหลักประกันการมีน้ำเพื่อการอุปโภค บริโภคอย่างยั่งยืน
๓. ส่งเสริมการเป็นเมืองสีเขียว และการจัดการขยะอย่างครบวงจร
๔. พัฒนาระบบการกระจายน้ำ ปรับปรุงและขยายพื้นที่ชลประทาน แหล่งน้ำเพื่อเพิ่มประสิทธิภาพการผลิตสินค้าเกษตร
๕. ส่งเสริม สนับสนุนการพัฒนาขีดความสามารถของชุมชน และเกษตรกรในการพึ่งตนเองทางพลังงาน
๖. ส่งเสริมการบริหารจัดการทรัพยากรน้ำแบบบูรณาการทุกภาคส่วนเพื่อพัฒนาคุณภาพชีวิตของประชาชน

### ๑.๔.๔ ยุทธศาสตร์การพัฒนาขององค์กรปกครองส่วนท้องถิ่นในเขตจังหวัดอำนาจเจริญ

#### วิสัยทัศน์

“อำนาจเจริญเมืองน่าอยู่ อยู่ข้าวหอมมะลิล้ำค่า เน้นการศึกษา กีฬา ศาสนาและวัฒนธรรม น้อมนำปรัชญาเศรษฐกิจพอเพียง”

#### พันธกิจ

๑. พัฒนาทรัพยากรมนุษย์ให้มีความรู้ความสามารถอย่างเป็นระบบทั่วถึงและต่อเนื่อง
๒. พัฒนาความเข้มแข็งของชุมชนและปลอดภัยเสถียร
๓. พัฒนาการท่องเที่ยว
๔. พัฒนาสาธารณูปโภคและสาธารณูปการอย่างเป็นระบบทั่วถึง รองรับประชาคมเศรษฐกิจอาเซียน
๕. ส่งเสริมและพัฒนาการค้าตามแนวชายแดน
๖. ส่งเสริมการบริหารงานตามหลัก “ธรรมมาภิบาล”
๗. ส่งเสริมการนำปรัชญาเศรษฐกิจพอเพียงมาใช้ในการพัฒนาที่ยั่งยืน
๘. ส่งเสริมการเกษตรอินทรีย์และพัฒนาการผลิตข้าวหอมมะลิพันธุ์ดี
๙. ส่งเสริมการศึกษา กีฬา ศาสนาและวัฒนธรรม สนับสนุนภูมิปัญญาท้องถิ่น
๑๐. อนุรักษ์ทรัพยากรธรรมชาติและสิ่งแวดล้อม

#### จุดมุ่งหมายของการพัฒนา

๑. เพื่อให้ทรัพยากรมนุษย์ได้รับการเพิ่มพูนความรู้ ทักษะและทัศนคติในการดำรงชีวิต
๒. พัฒนาความเข้มแข็งของชุมชนและปลอดภัยเสถียร
๓. พัฒนาการท่องเที่ยว
๔. พัฒนาสาธารณูปโภคและสาธารณูปการอย่างเป็นระบบทั่วถึง รองรับประชาคมเศรษฐกิจอาเซียน
๕. ส่งเสริมและพัฒนาการค้าตามแนวชายแดน
๖. เพื่อส่งเสริมการบริหารงานตามหลัก “ธรรมมาภิบาล”
๗. เพื่อส่งเสริมการนำปรัชญาเศรษฐกิจพอเพียงมาใช้ในการพัฒนาที่ยั่งยืน
๘. เพื่อส่งเสริมการเกษตรอินทรีย์และพัฒนาการผลิตข้าวหอมมะลิพันธุ์ดี
๙. เพื่อส่งเสริมการศึกษา กีฬา ศาสนาและวัฒนธรรม สนับสนุนภูมิปัญญาท้องถิ่น
๑๐. เพื่อส่งเสริมอนุรักษ์ทรัพยากรธรรมชาติและสิ่งแวดล้อม

## ยุทธศาสตร์ที่ ๑ การพัฒนาคุณภาพชีวิตของ ประชาชนให้เป็นสังคมเมืองน่าอยู่

### แนวทางการพัฒนา มี ๑๐ แนวทาง

๑. พัฒนาโครงสร้างพื้นฐาน
๒. รักษาความเรียบร้อย ความปลอดภัยในชีวิตและทรัพย์สิน
๓. พัฒนาคุณภาพชีวิตของประชาชนขจัดปัญหาความยากจน ดูแลผู้ด้อยโอกาสและคนพิการ
๔. ส่งเสริมหลักประกันสุขภาพ
๕. พัฒนาแหล่งการค้าตามแนวชายแดน
๖. ป้องกันและแก้ไขปัญหายาเสพติด
๗. เป็นเมืองสวัสดิการถ้วนหน้า
๘. เข้าสู่ประชาคมเศรษฐกิจอาเซียน
๙. ปลูกฝังอุดมการณ์แห่งการเรียนรู้รักสามัคคี
๑๐. สร้างภูมิคุ้มกันให้เยาวชนในสิ่งไม่พึงประสงค์

## ยุทธศาสตร์ที่ ๒ ส่งเสริมการศึกษา ศาสนา อนุรักษ์ประเพณี วัฒนธรรมและภูมิปัญญา ท้องถิ่น

### แนวทางการพัฒนา มี ๓ แนวทาง

๑. พัฒนาด้านการศึกษา กีฬา ศาสนา ขนบธรรมเนียมประเพณี วัฒนธรรมและภูมิปัญญาท้องถิ่น
๒. พัฒนาให้เป็นสังคมแห่งการเรียนรู้
๓. สนับสนุนเด็ก เยาวชน ผู้ด้อยโอกาส ผู้พิการ ทางการศึกษาและกีฬา

## ยุทธศาสตร์ที่ ๓ ส่งเสริมการดำเนินชีวิตตาม หลักปรัชญาเศรษฐกิจพอเพียง

### แนวทางการพัฒนา มี ๖ แนวทาง

๑. นำหลักปรัชญาเศรษฐกิจพอเพียงมาใช้ในระดับครอบครัวและชุมชน
๒. ส่งเสริมและสนับสนุนการทำเกษตรอินทรีย์ และการเกษตรตามแนวทางปรัชญาเศรษฐกิจพอเพียง
๓. ส่งเสริมการผลิตข้าวหอมมะลิคุณภาพดีและข้าวหอมมะลิอินทรีย์ มีศูนย์ผลิตเมล็ดพันธุ์ข้าวชุมชนที่ได้มาตรฐาน
๔. พัฒนาการแปรรูปผลิตภัณฑ์และบรรจุภัณฑ์สินค้าเกษตรให้ได้มาตรฐานสากล
๕. ส่งเสริมและสนับสนุนการรวมกลุ่มของเกษตรกรเพื่อการจำหน่ายและประชาสัมพันธ์ผลิตภัณฑ์
๖. ส่งเสริมสนับสนุนพัฒนาแหล่งน้ำเพื่อการเกษตรหรือผู้ใช้น้ำ

## ยุทธศาสตร์ที่ ๔ การอนุรักษ์และพัฒนา ทรัพยากรธรรมชาติและสิ่งแวดล้อม

### แนวทางการพัฒนา มี ๗ แนวทาง

๑. อนุรักษ์และบริหารจัดการทรัพยากรธรรมชาติและสิ่งแวดล้อมอย่างสมดุลและยั่งยืน
๒. ส่งเสริมการมีส่วนร่วมของประชาชนในการบริหารจัดการทรัพยากรธรรมชาติและสิ่งแวดล้อมอย่างเหมาะสม
๓. ส่งเสริมการปลูก ป่าอนุรักษ์ป่าไม้ธรรมชาติ
๔. ส่งเสริมการบริหารจัดการขยะแบบมีส่วนร่วม
๕. ส่งเสริมและพัฒนาแหล่งท่องเที่ยวเชิงอนุรักษ์
๖. ส่งเสริมสนับสนุนให้ใช้พลังงานทางเลือก
๗. ส่งเสริมสนับสนุนดูแลพัฒนาแหล่งน้ำธรรมชาติ

## ยุทธศาสตร์ที่ ๕ การบริหารกิจการบ้านเมืองที่ดี

### แนวทางการพัฒนา มี ๔ แนวทาง

๑. ส่งเสริมสนับสนุนปลูกฝังเด็กและเยาวชน ให้มีจิตสำนึกในคุณธรรมและจริยธรรม
๒. ส่งเสริมการมีส่วนร่วมของภาคีทุกเครือข่าย
๓. ยึดหลัก “ธรรมมาภิบาล” บริหารงานองค์กรปกครองส่วนท้องถิ่น
๔. ส่งเสริมการป้องกันและปราบปรามการทุจริต คอร์รัปชันอย่างยั่งยืน

## ๒. ยุทธศาสตร์การพัฒนาของเทศบาลเมืองอำนาจเจริญ

### วิสัยทัศน์

“เทศบาลเมืองอำนาจเจริญน่าอยู่ มุ่งสู่สังคมแห่งความสุข”

### ยุทธศาสตร์ ประกอบด้วย

๑. ยุทธศาสตร์การพัฒนาโครงสร้างพื้นฐาน
๒. ยุทธศาสตร์การพัฒนาเศรษฐกิจ พัฒนาคุณภาพชีวิตและเสริมสร้างความเข้มแข็งให้กับชุมชน
๓. ยุทธศาสตร์การพัฒนาทรัพยากรธรรมชาติและสิ่งแวดล้อม
๔. ยุทธศาสตร์พัฒนาการศึกษา ศาสนา วัฒนธรรม งานประเพณี กีฬาและนันทนาการ
๕. ยุทธศาสตร์พัฒนาและบริหารงานแบบมุ่งผลสัมฤทธิ์

### เป้าประสงค์

๑. เพิ่มการพัฒนาและปรับปรุงโครงสร้างพื้นฐาน สาธารณูปโภค สาธารณูปการเอื้อประโยชน์ต่อการดำรงชีวิตของประชาชนให้ครอบคลุมทุกชุมชน
๒. เร่งการพัฒนาด้านเศรษฐกิจและสังคม ให้ประชาชนมีรายได้เพิ่มขึ้นจากการประกอบอาชีพและแก้ไขปัญหาความยากจน
๓. พัฒนาด้านทรัพยากรธรรมชาติและสิ่งแวดล้อม พื้นฟูแหล่งน้ำให้มีประสิทธิภาพ อนุรักษ์และบริหารจัดการทรัพยากรธรรมชาติภายในพื้นที่เพื่อรองรับการเปลี่ยนแปลงของเมืองและสามารถใช้ประโยชน์ได้อย่างคุ้มค่า
๔. พัฒนาคุณภาพชีวิตและเสริมสร้างความเข้มแข็งให้ประชาชนในพื้นที่ได้มีความมั่นคง ปลอดภัยในชีวิตและทรัพย์สิน
๕. ส่งเสริมให้ชุมชนเกิดความสามัคคี อยู่ดีกินดี ได้รับการดูแลอย่างถูกต้องและเหมาะสม
๖. เร่งพัฒนาการศึกษาของเด็กและเยาวชนให้ได้รับการศึกษาอย่างมีคุณภาพและทั่วถึง ให้มีผลคะแนนในระดับดีด้านวิชาการ
๗. ส่งเสริมกิจกรรมศาสนา วัฒนธรรม ภูมิปัญญาท้องถิ่น และงานประเพณีของท้องถิ่นให้คงอยู่สืบไป
๘. พัฒนาและส่งเสริมด้านการกีฬา ให้ประชาชนมีสุขภาพร่างกายที่แข็งแรง และสร้างภูมิคุ้มกันทางสังคมให้กับประชาชนได้ห่างไกลจากยาเสพติด

### ตัวชี้วัด/ค่าเป้าหมาย

๑. พัฒนาระบบโครงสร้างพื้นฐาน สาธารณูปโภค สาธารณูปการเอื้อประโยชน์ต่อการดำรงชีวิตของประชาชนและครอบคลุมทุกชุมชนเพิ่มมากขึ้น
๒. ประชาชนมีรายได้เพิ่มขึ้นจากการประกอบอาชีพสามารถแก้ไขปัญหาความยากจนได้
๓. ทรัพยากรธรรมชาติและสิ่งแวดล้อมในพื้นที่ได้รับการฟื้นฟู อนุรักษ์และบริหารจัดการทรัพยากรธรรมชาติให้รองรับการเปลี่ยนแปลงของเมืองได้เพิ่มมากขึ้น
๔. ประชาชนได้รับการพัฒนาคุณภาพชีวิตและเสริมสร้างความเข้มแข็งให้กับประชาชนในพื้นที่ เกิดความมั่นคง เกิดความปลอดภัยในชีวิตและทรัพย์สินเพิ่มมากขึ้น
๕. ชุมชนมีความสามัคคี อยู่ดีกินดีและได้รับการดูแลครอบคลุมทุกพื้นที่อย่างถูกต้อง เหมาะสมเพิ่มมากขึ้น
๖. เด็กและเยาวชนได้รับการศึกษาอย่างทั่วถึงและมีคุณภาพชีวิตที่ดีขึ้น และมีระดับคะแนนดีด้านวิชาการ
๗. กิจกรรมศาสนา วัฒนธรรม ภูมิปัญญาท้องถิ่น และงานประเพณีของท้องถิ่นได้รับการส่งเสริมและอนุรักษ์ให้คงอยู่สืบไป
๘. ประชาชนมีสุขภาพร่างกายที่แข็งแรงได้รับการพัฒนาและส่งเสริมด้านการกีฬาอย่างครอบคลุม ถูกต้องและเหมาะสม มีภูมิคุ้มกันทางสังคม และส่งเสริมให้ประชาชนใช้เวลาว่างให้เกิดประโยชน์ห่างไกลจากยาเสพติดเพิ่มมากขึ้น

## ยุทธศาสตร์ที่ ๑ การพัฒนาโครงสร้างพื้นฐาน

### กลยุทธ์

- ๑) การพัฒนาและปรับปรุงระบบสาธารณูปโภค สาธารณูปการ ระบบระบายน้ำและคมนาคมขนส่งให้เป็นเมืองอัจฉริยะ ได้มาตรฐานครอบคลุมทุกพื้นที่และเพียงพอ
- ๒) การพัฒนาและปรับปรุงระบบจราจร สัญญาณไฟจราจร ป้ายชื่อซอย ป้ายชื่อถนนให้ครอบคลุมทุกพื้นที่และเพียงพอ
- ๓) การพัฒนาและปรับปรุงระบบผังเมือง

### ตัวชี้วัดกลยุทธ์

- ๑) ระบบสาธารณูปโภค สาธารณูปการ ระบบระบายน้ำ และคมนาคมขนส่งได้มาตรฐานครอบคลุมทุกพื้นที่และเพียงพอเพิ่มขึ้นร้อยละ ๙๐
- ๒) ระบบจราจร สัญญาณไฟจราจร ป้ายชื่อซอย ป้ายชื่อถนนให้ครอบคลุมทุกพื้นที่และเพียงพอเพิ่มขึ้นร้อยละ ๙๐
- ๓) ระบบผังเมืองได้รับการปรับปรุงให้ได้มาตรฐานเพิ่มขึ้นร้อยละ ๙๐

## ยุทธศาสตร์ที่ ๒ การพัฒนาเศรษฐกิจ พัฒนาคุณภาพชีวิตและเสริมสร้างความเข้มแข็งของชุมชน

### กลยุทธ์

- ๑) การส่งเสริมและสนับสนุนภาครัฐ/ภาคเอกชน/ภาคประชาชน การมีส่วนร่วมในการบริหารจัดการภาครัฐให้เกิดสร้างความมั่นคงในระบอบการปกครองประชาธิปไตยทั้งภายในและภายนอกองค์กร
- ๒) การรณรงค์ ประชาสัมพันธ์ เผยแพร่ให้ความรู้และสร้างความเข้มแข็งให้กับประชาชนและชุมชน ในการป้องกัน แก้ไข และดูแลผู้ป่วยปัญหาสุขภาพติด
- ๓) การพัฒนาและแก้ไขปัญหาความเดือดร้อนของประชาชน การบริหารจัดการด้านความปลอดภัย การป้องกันและบรรเทาสาธารณภัย และการรักษาความสงบเรียบร้อยให้กับประชาชนและชุมชน
- ๔) การเผยแพร่ให้ความรู้ สร้างความเข้มแข็งในการป้องกันภัยและรักษาความสงบเรียบร้อยให้กับประชาชน ชุมชน องค์กรภายในและภายนอก
- ๕) การส่งเสริมและให้ความรู้ด้านสุขอนามัย การป้องกันรักษาโรคต่างๆ และโรคระบาดร้ายแรง การดูแลสุขภาพร่างกายให้กับประชาชนและชุมชน
- ๖) การพัฒนา ส่งเสริมและแก้ไขปัญหาความยากจนให้กับประชาชน พัฒนาอาชีพเพิ่มรายได้ สนับสนุน การค้าขาย การลงทุน และส่งเสริมการจำหน่ายสินค้าผลิตภัณฑ์ชุมชน
- ๗) การพัฒนาและส่งเสริมสวัสดิการสังคมให้แก่ประชาชนทั่วไป ประชาชนผู้ด้อยโอกาส ประชาชนผู้พิการ ประชาชนผู้สูงอายุ และประชาชนคนยากจน ให้ได้รับสวัสดิการในการบริการทุกด้านอย่างเป็นธรรมและทั่วถึง
- ๘) การส่งเสริมและสนับสนุนให้ประชาชนและชุมชนน้อมนำหลักปรัชญาเศรษฐกิจพอเพียงมาใช้ในระดับครอบครัวและชุมชน
- ๙) การพัฒนาและส่งเสริมการท่องเที่ยว การให้บริการและสร้างเสริมเศรษฐกิจอัจฉริยะในพื้นที่
- ๑๐) การพัฒนาและส่งเสริมการดำรงชีวิตอัจฉริยะให้กับประชาชนและชุมชน

### ตัวชี้วัดกลยุทธ์

- ๑) ภาครัฐ/ภาคเอกชน/ภาคประชาชน มีส่วนร่วมในการบริหารจัดการภาครัฐให้เกิดสร้างความมั่นคงในระบอบการปกครองประชาธิปไตยทั้งภายในและภายนอกองค์กรมากขึ้นร้อยละ ๘๐
- ๒) ประชาชนและชุมชน มีความเข้มแข็งในการป้องกัน แก้ไขและสามารถดูแลผู้ป่วยปัญหาสุขภาพติดได้ดียิ่งขึ้นร้อยละ ๗๐

- ๓) ประชาชนและชุมชนได้รับการป้องกัน การบริหารจัดการด้านความปลอดภัย การรักษาความสงบเรียบร้อยเพิ่มมากขึ้นร้อยละ ๘๐
- ๔) ประชาชน ชุมชน องค์กรภายในและภายนอก ได้รับความรู้ สามารถสร้างความเข้มแข็งในการป้องกันภัยและรักษาความสงบเรียบร้อยเพิ่มมากขึ้นร้อยละ ๘๐
- ๕) ประชาชนและชุมชนมีความรู้ในการดูแลสุขภาพอนามัย การป้องกันรักษาโรคต่างๆ และการป้องกันโรคระบาดร้ายแรง ให้กับตนเองและคนในครอบครัวเพิ่มมากขึ้นร้อยละ ๙๐
- ๖) ประชาชนและชุมชนได้รับการแก้ไขปัญหาค่าใช้จ่าย ความยากจน มีอาชีพเพิ่มรายได้ มีสถานที่ค้าขาย มีการลงทุน และได้รับการส่งเสริมการจำหน่ายสินค้าผลิตภัณฑ์ชุมชนเพิ่มมากขึ้นร้อยละ ๘๐
- ๗) ประชาชนทั่วไป ประชาชนผู้ด้อยโอกาส ประชาชนผู้พิการ ประชาชนผู้สูงอายุ และประชาชนคนยากจน ได้รับสวัสดิการในการบริการครอบคลุมทุกด้านอย่างเป็นธรรมและทั่วถึงเพิ่มมากขึ้น
- ๘) ประชาชนและชุมชนสามารถนำหลักปรัชญาเศรษฐกิจพอเพียงมาใช้ในระดับครอบครัวและชุมชนได้เพิ่มมากขึ้นร้อยละ ๘๐
- ๙) สถานที่ท่องเที่ยว การให้บริการในพื้นที่ที่ได้รับการพัฒนาและส่งเสริมเพิ่มมากขึ้นร้อยละ ๙๐
- ๑๐) การดำรงชีวิตของประชาชนและชุมชนได้รับการพัฒนาและส่งเสริมเพิ่มมากขึ้นร้อยละ ๙๐

### ยุทธศาสตร์ที่ ๓ การพัฒนาทรัพยากรธรรมชาติและสิ่งแวดล้อม

#### กลยุทธ์

- ๑) การสร้างจิตสำนึก การมีส่วนร่วมในการจัดการและดูแลรักษาทรัพยากรธรรมชาติและสิ่งแวดล้อมในพื้นที่
- ๒) การพัฒนา ปรับปรุงและบริหารจัดการตลาดสด โรงฆ่าสัตว์ การบริหารจัดการสุขาภิบาลชุมชนและสถานที่
- ๓) การพัฒนาและปรับปรุงระบบการจัดเก็บ การคัดแยก การกำจัดขยะมูลฝอยรวม
- ๔) การพัฒนาและปรับปรุงระบบรวบรวมและบำบัดน้ำเสีย
- ๕) การพัฒนาและปรับปรุงแหล่งน้ำธรรมชาติ
- ๖) การพัฒนาและปรับปรุงภูมิทัศน์ของเมือง สวนสาธารณะและสถานที่พักผ่อนหย่อนใจ
- ๗) การพัฒนาและปรับปรุงการใช้พลังงานทางเลือกให้เป็นสิ่งแวดล้อมอัจฉริยะและพลังงานอัจฉริยะ

#### ตัวชี้วัดกลยุทธ์

- ๑) ทรัพยากรธรรมชาติและสิ่งแวดล้อมในพื้นที่ได้รับการพัฒนาเพิ่มมากขึ้นร้อยละ ๙๐
- ๒) ตลาดสด โรงฆ่าสัตว์ การบริหารจัดการสุขาภิบาลชุมชนและสถานที่ได้รับการพัฒนาเพิ่มมากขึ้นร้อยละ ๙๐
- ๓) ระบบการจัดเก็บ การคัดแยก การกำจัดขยะมูลฝอยรวมได้รับการพัฒนาเพิ่มมากขึ้นร้อยละ ๙๐
- ๔) ระบบรวบรวมและบำบัดน้ำเสียได้รับการพัฒนาเพิ่มมากขึ้นร้อยละ ๙๐
- ๕) แหล่งน้ำธรรมชาติได้รับการพัฒนาเพิ่มมากขึ้นร้อยละ ๙๐
- ๖) ภูมิทัศน์ของเมือง สวนสาธารณะและสถานที่พักผ่อนหย่อนใจได้รับการพัฒนาเพิ่มมากขึ้นร้อยละ ๙๐
- ๗) การใช้พลังงานทางเลือกในพื้นที่ได้รับการพัฒนาและส่งเสริมเพิ่มมากขึ้นร้อยละ ๙๐

## ยุทธศาสตร์ที่ ๔ การพัฒนาการศึกษา ศาสนา วัฒนธรรม งานประเพณี กีฬาและนันทนาการ

### กลยุทธ์

- ๑) การพัฒนาและส่งเสริมทักษะทางวิชาการ ปรับปรุงสื่อการเรียนการสอน หลักสูตรการเรียนการสอน และเทคโนโลยีทางการศึกษาให้กับนักเรียน นักศึกษา ประชาชนทั่วไปและชุมชน
- ๒) การพัฒนาและส่งเสริมสวัสดิการให้นักเรียน นักศึกษา ผู้ยากจน ผู้ด้อยโอกาส ให้ได้รับสวัสดิการการบริการทุกด้านอย่างเป็นธรรมและทั่วถึง
- ๓) การส่งเสริมและบริหารจัดการพลเมืองอัจฉริยะ ด้านการศึกษาให้นักเรียน ประชาชนทั่วไป ชุมชนให้เป็นสังคมแห่งการเรียนรู้ตลอดชีวิต การศึกษาแนวใหม่ การเรียนรู้ที่นำหลักปรัชญาของเศรษฐกิจพอเพียง และการจัดการเรียนรู้สู่อาเซียน
- ๔) การพัฒนา อนุรักษ์และส่งเสริมเอกลักษณ์จารีตประเพณี ศาสนา วัฒนธรรมและภูมิปัญญาท้องถิ่นมุ่งเน้นให้ประชาชนทั่วไปและชุมชนมีส่วนร่วม
- ๕) การพัฒนา ส่งเสริมและการบริหารจัดการด้านกีฬาสากล กีฬาพื้นบ้านและสนามกีฬาประเภทต่างๆ ให้กับประชาชนทั่วไปและชุมชน
- ๖) การส่งเสริมกิจกรรมนันทนาการและการใช้เวลาว่างให้เกิดประโยชน์แก่นักเรียน นักศึกษา ประชาชนทั่วไปและชุมชนเป็นการสร้างภูมิคุ้มกันในสังคมให้ห่างไกลจากยาเสพติด

### ตัวชี้วัดกลยุทธ์

- ๑) นักเรียน นักศึกษา ประชาชนทั่วไปและชุมชน ได้รับการส่งเสริมให้มีทักษะด้านวิชาการ มีสื่อการเรียนการสอน มีหลักสูตรการเรียนการสอนและเทคโนโลยีทางการศึกษาที่ทันสมัยเพิ่มมากขึ้นร้อยละ ๙๐
- ๒) นักเรียน นักศึกษา ผู้ยากจน ผู้ด้อยโอกาส ได้รับสวัสดิการการบริการครอบคลุมทุกด้านอย่างเป็นธรรมและทั่วถึงเพิ่มมากขึ้นร้อยละ ๙๐
- ๓) นักเรียน ประชาชนทั่วไปและชุมชน มีสังคมแห่งการเรียนรู้ตลอดชีวิต มีการศึกษาแนวใหม่ มีการเรียนรู้สามารถน้อมนำหลักปรัชญาของเศรษฐกิจพอเพียงมาใช้ได้ และสามารถจัดการเรียนรู้สู่อาเซียนเพิ่มมากขึ้นร้อยละ ๙๐
- ๔) ประชาชนทั่วไปและชุมชน มีส่วนร่วมในการอนุรักษ์ ส่งเสริมเอกลักษณ์จารีตประเพณี ศาสนา วัฒนธรรมและภูมิปัญญาท้องถิ่นเพิ่มมากขึ้นร้อยละ ๙๐
- ๕) กีฬาสากล กีฬาพื้นบ้านได้รับการส่งเสริมและสนามกีฬาประเภทต่างๆ ได้รับการพัฒนาให้ประชาชนทั่วไปและชุมชนได้มีส่วนร่วมและใช้บริการเพิ่มมากขึ้นร้อยละ ๙๐
- ๖) นักเรียน นักศึกษา ประชาชนทั่วไปและชุมชนได้รับการสร้างภูมิคุ้มกันในสังคมให้ห่างไกลจากยาเสพติด มีกิจกรรมนันทนาการและการใช้เวลาว่างให้เกิดประโยชน์เพิ่มมากขึ้นร้อยละ ๘๐

## ยุทธศาสตร์ที่ ๕ การพัฒนาระบบบริหารงานแบบมุ่งผลสัมฤทธิ์

### กลยุทธ์

- ๑) การพัฒนาและปรับปรุงระบบบริหารภาครัฐอัจฉริยะ ระบบปฏิบัติงาน เครื่องมือ เครื่องใช้ และสถานที่ในการปฏิบัติงานด้านสาธารณสุข
- ๒) การพัฒนาและปรับปรุงระบบบริหารภาครัฐอัจฉริยะ ระบบปฏิบัติงาน เครื่องมือ เครื่องใช้ และสถานที่ในการปฏิบัติงานด้านการศึกษา

- ๓) การพัฒนาและปรับปรุงระบบบริหารภาครัฐอัจฉริยะ ระบบปฏิบัติงาน เครื่องมือ เครื่องใช้ และสถานที่ในการปฏิบัติงานด้านสวัสดิการสังคม
- ๔) การพัฒนาและปรับปรุงระบบบริหารภาครัฐอัจฉริยะ ระบบปฏิบัติงาน เครื่องมือ เครื่องใช้ และสถานที่ในการปฏิบัติงานด้านการบริหารงานทั่วไป ด้านการรักษาความสงบภายใน ด้านการคลัง ด้านยุทธศาสตร์และงบประมาณ ด้านการตรวจสอบภายในและด้านอื่นๆ
- ๕) การพัฒนาและปรับปรุงระบบบริหารภาครัฐอัจฉริยะ ระบบปฏิบัติงาน เครื่องมือ เครื่องใช้ และสถานที่ในการปฏิบัติงานด้านการช่าง

#### ตัวชี้วัดกลยุทธ์

- ๑) ระบบการบริหารภาครัฐ ระบบปฏิบัติงาน เครื่องมือ เครื่องใช้ และสถานที่ในการปฏิบัติงานด้านสาธารณสุข ได้รับการพัฒนาและปรับปรุงเพิ่มมากขึ้นร้อยละ ๙๐
- ๒) ระบบการบริหารภาครัฐ ระบบปฏิบัติงาน เครื่องมือ เครื่องใช้ และสถานที่ในการปฏิบัติงานด้านการศึกษา ได้รับการพัฒนาและปรับปรุงเพิ่มมากขึ้นร้อยละ ๙๐
- ๓) ระบบการบริหารภาครัฐ ระบบปฏิบัติงาน เครื่องมือ เครื่องใช้ และสถานที่ในการปฏิบัติงานด้านสวัสดิการสังคม ได้รับการพัฒนาและปรับปรุงเพิ่มมากขึ้นร้อยละ ๙๐
- ๔) ระบบการบริหารภาครัฐ ระบบปฏิบัติงาน เครื่องมือ เครื่องใช้ และสถานที่ในการปฏิบัติงานด้านการบริหารงานทั่วไป ด้านการรักษาความสงบภายใน ด้านการคลัง ด้านยุทธศาสตร์และงบประมาณ ด้านการตรวจสอบภายในและด้านอื่นๆ ได้รับการพัฒนาและปรับปรุงเพิ่มมากขึ้นร้อยละ ๙๐
- ๕) ระบบการบริหารภาครัฐ ระบบปฏิบัติงาน เครื่องมือ เครื่องใช้ และสถานที่ในการปฏิบัติงานด้านการช่าง ได้รับการพัฒนาและปรับปรุงเพิ่มมากขึ้นร้อยละ ๙๐

#### ยุทธศาสตร์ขององค์กรปกครองส่วนท้องถิ่น

##### จุดยืนทางยุทธศาสตร์

จากการวิเคราะห์ข้อมูลพื้นฐานและศักยภาพของเทศบาลเมืองอำนาจเจริญ จึงกำหนดจุดยืนทางยุทธศาสตร์ไว้ ๓ ประเด็นคือ

- ๑) พัฒนาสิ่งแวดล้อมและโครงสร้างพื้นฐานของเมืองอำนาจเจริญให้มีคุณภาพได้มาตรฐาน
- ๒) พัฒนาคูณภาพชีวิตของประชาชน เสริมสร้างความเข้มแข็งของชุมชน พัฒนาชุมชนให้เป็นเมืองน่าอยู่เพื่อให้ประชาชนทุกช่วงวัยมีคุณภาพชีวิตที่ดี
- ๓) การพัฒนาระบบบริหารงาน พัฒนาระบบเทคโนโลยีเมือง (smart city) พัฒนาระบบเทคโนโลยีด้านการท่องเที่ยว เพื่อตอบสนองความต้องการของนักท่องเที่ยวให้มีประสิทธิภาพ

# ความเชื่อมโยงของยุทธศาสตร์ในภาพรวม

## ความเชื่อมโยงระหว่างยุทธศาสตร์ชาติ 20 ปี กับแผนพัฒนาเศรษฐกิจฯ ฉบับที่ 13

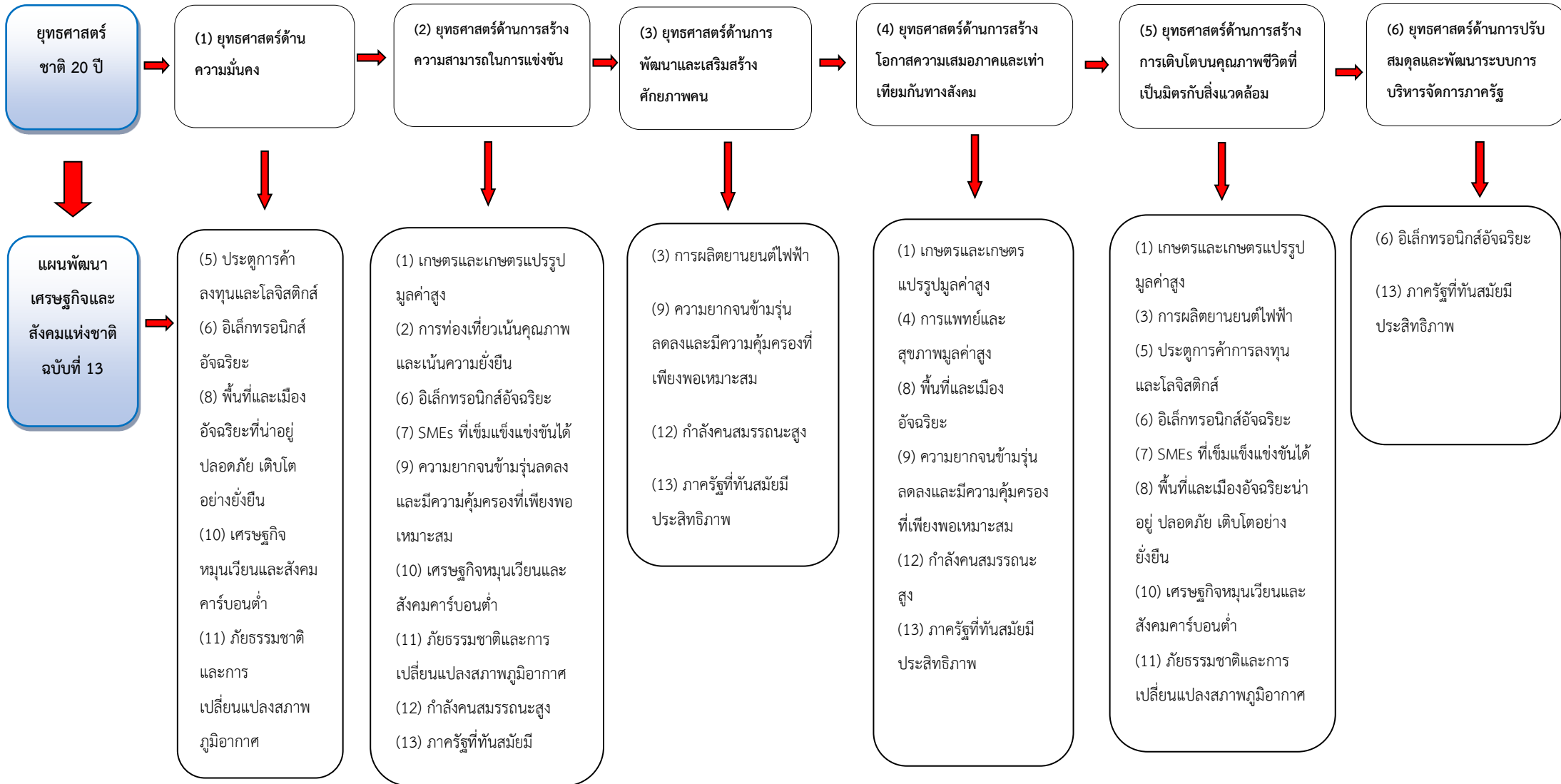

## ความเชื่อมโยงระหว่างแผนพัฒนาเศรษฐกิจ ฉบับที่ 13 (13 หมายเหตุ) กับการพัฒนาอย่างยั่งยืน (SDGs)

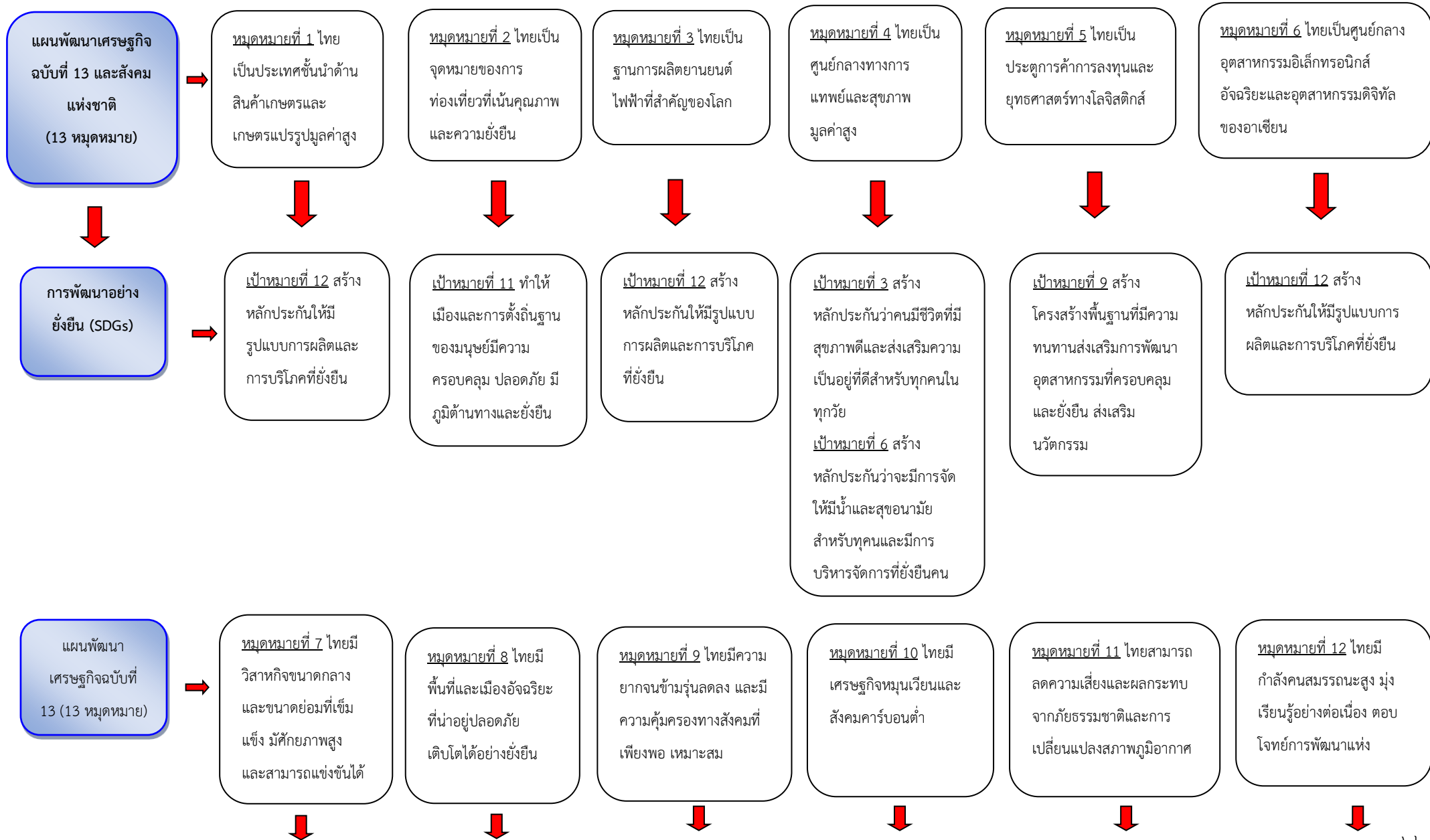



## ความเชื่อมโยงระหว่างการพัฒนาอย่างยั่งยืน (SDGs) กับแผนพัฒนากลุ่มจังหวัดอำนาจเจริญ

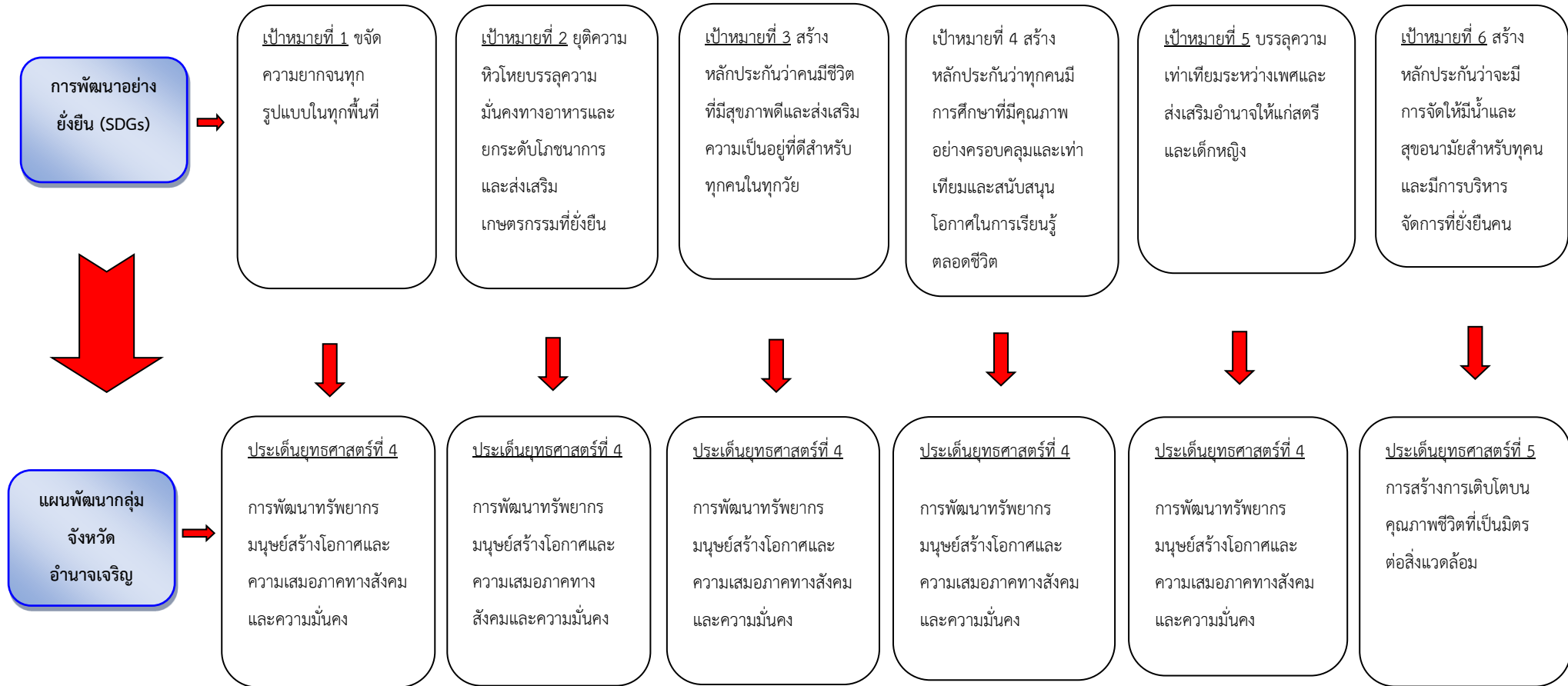

## ความเชื่อมโยงระหว่างการพัฒนาอย่างยั่งยืน (SDGs) กับแผนพัฒนากลุ่มจังหวัดอำนาจเจริญ



## ความเชื่อมโยงระหว่างแผนพัฒนากลุ่มจังหวัดอำนาจเจริญ (ประเด็นยุทธศาสตร์)

กับแผนพัฒนาจังหวัดอำนาจเจริญ (ประเด็นการพัฒนา)/ยุทธศาสตร์การพัฒนาขององค์กรปกครองส่วนท้องถิ่น (ยุทธศาสตร์การพัฒนา)

### และยุทธศาสตร์การพัฒนาของเทศบาลเมืองอำนาจเจริญ (ยุทธศาสตร์การพัฒนา)

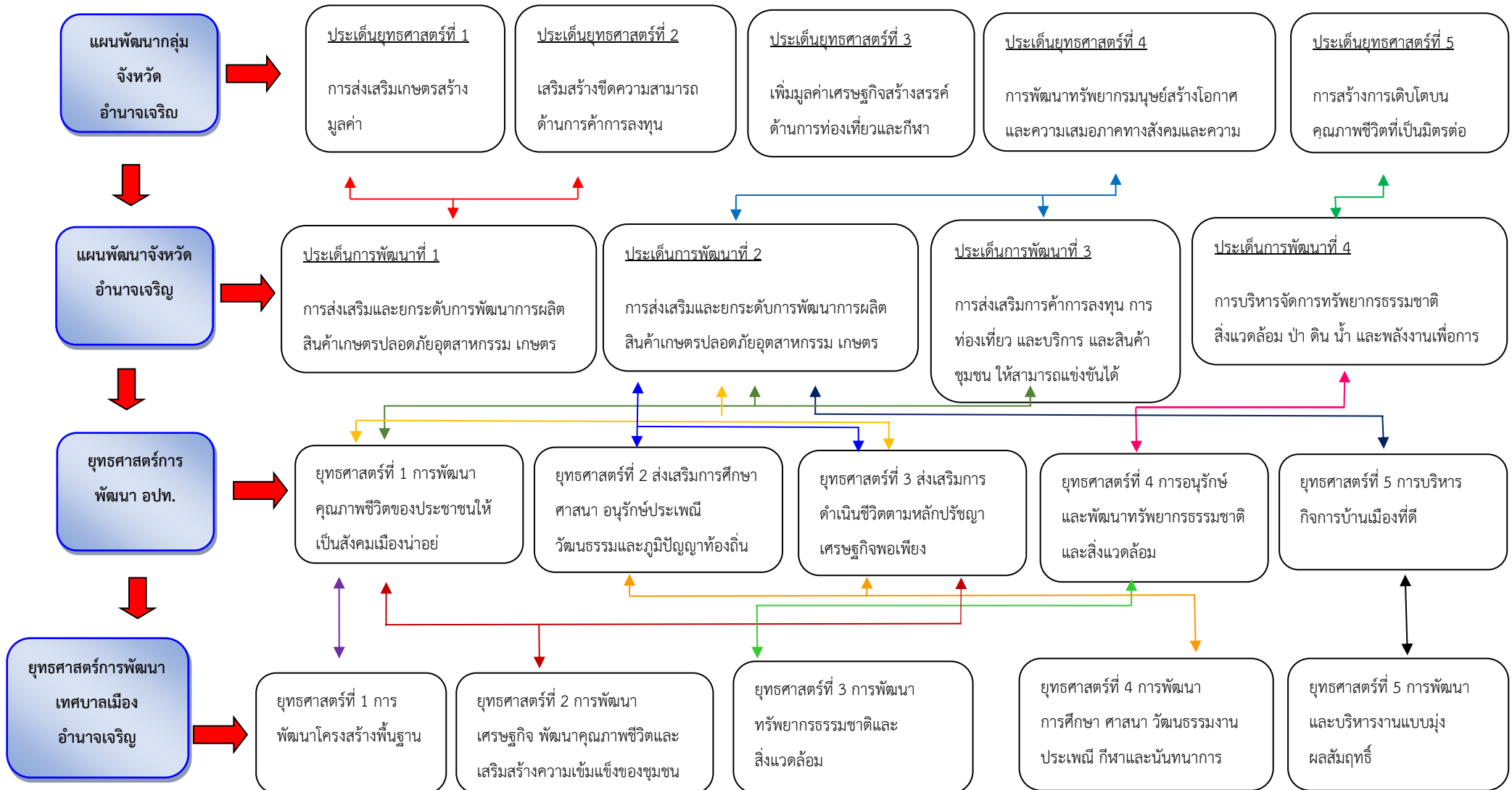

## ๓. การวิเคราะห์เพื่อพัฒนาท้องถิ่น

### ๓.๑ การวิเคราะห์กรอบการจัดทำยุทธศาสตร์ขององค์กรปกครองส่วนท้องถิ่น

เทศบาลเมืองอำนาจเจริญ ได้จัดประชุมคณะกรรมการพัฒนาเทศบาลเมืองอำนาจเจริญ และเก็บข้อมูลจากการทำแผนชุมชน เพื่อรับทราบปัญหา/ความต้องการของชุมชนในการพัฒนาด้านต่างๆ เพื่อนำไปสู่การจัดทำแผนพัฒนาท้องถิ่น (พ.ศ.๒๕๖๖ – ๒๕๗๐) โดยผลการวิเคราะห์ปัญหาและความต้องการของชุมชนจากการรวบรวมและวิเคราะห์ข้อมูลดังกล่าว สามารถจำแนกออกเป็นปัญหาในแต่ละด้านได้ดังนี้

#### ๑. ด้านโครงสร้างพื้นฐาน

๑.๑ ปัญหาถนนภายในเขตเทศบาลบางแห่งมีขนาดเล็ก คับแคบ ไม่สามารถที่จะขยายผิวการจราจรให้กว้างขึ้นได้ อีกทั้งถนนบางสายมีสภาพชำรุดเสียหายเนื่องจากการใช้งานมาเป็นเวลานาน

๑.๒ ปัญหาจราจรมีสาเหตุมาจากการเจริญเติบโตอย่างรวดเร็วของชุมชนเมือง ทำให้ประชาชนต้องใช้รถส่วนตัวมากขึ้นส่งผลให้การจราจรติดขัดบ้างในช่วงเวลาเร่งด่วน นอกจากนี้ ความปลอดภัยในการใช้รถใช้ถนนก็เป็นปัจจัยที่สำคัญ โดยควรที่จะมีการปรับปรุงอุปกรณ์ความปลอดภัยต่างๆ และส่งเสริมวินัยจราจรให้แก่ประชาชนด้วย

#### ๒. ด้านทรัพยากรธรรมชาติและสิ่งแวดล้อม

ปัญหาสิ่งแวดล้อมเป็นปัญหาสำคัญคู่กับการเจริญเติบโตของเมือง ความหลากหลายของกิจกรรมเมืองทำให้เกิดปัญหาสิ่งแวดล้อมและการก่อกมลพิษต่างๆ ไม่ว่าจะเป็นมลพิษทางอากาศ ระดับเสียงที่ก่อให้เกิดความรำคาญ ขยะมูลฝอยและสิ่งปฏิกูล

๒.๑ ปัญหาขยะมูลฝอยและสิ่งปฏิกูลเป็นปัญหาสำคัญอีกประการหนึ่งซึ่งเกิดควบคู่กับการเจริญเติบโตของเมือง การเพิ่มขึ้นของจำนวนประชากรมีผลให้ปริมาณขยะมีจำนวนมาก

๒.๒ ปัญหาน้ำท่วมและน้ำเน่าเสีย ปัญหาน้ำท่วมขัง เนื่องมาจากการที่ท่อระบายน้ำอุดตัน ส่งผลให้ขาดประสิทธิภาพในการระบายน้ำทำให้เกิดปัญหาน้ำท่วมในหลายพื้นที่ และเป็นแหล่งเพาะพันธุ์ของเชื้อโรคอีกด้วย

#### ๓. ด้านคุณภาพชีวิต

๓.๑ ด้านสุขภาพอนามัยประชาชนในเขตเมืองส่วนใหญ่ขาดความตระหนักในการดูแลสุขภาพ สุขภาพของตนเอง เนื่องจากวิถีชีวิตความเป็นอยู่ที่เปลี่ยนแปลงไป การดำรงชีวิตมีการแข่งขันสูง ก่อให้เกิดปัญหาสุขภาพ ร่างกายและจิตใจ โดยเฉพาะโรคไม่ติดต่อที่เกิดจากการถดถอยของสมรรถภาพการทำงานของอวัยวะต่างๆ และพฤติกรรมสุขภาพที่ไม่เหมาะสม เช่น โรคความดันโลหิตสูง โรคเบาหวาน โรคหัวใจ โรคมะเร็ง เป็นต้น นอกจากนี้สถานการณ์การแพร่ระบาดของโรคโควิด-๑๙ ได้ส่งผลกระทบต่ออย่างกว้างขวางและรุนแรงในเกือบทุกจังหวัดในประเทศไทย การแพร่ระบาดของโรคอย่างรุนแรงและต่อเนื่องนี้ได้เป็นเพียงวิกฤตการณ์ทางสาธารณสุขเท่านั้น แต่ได้ส่งผลกระทบต่อถึงมิติด้านเศรษฐกิจ สังคม การใช้ชีวิตของประชากรและโดยเฉพาะอย่างยิ่งต่อทิศทางการพัฒนาประเทศในระยะต่อไปอย่างมีนัยสำคัญ โดยผลกระทบและแนวโน้มการเปลี่ยนแปลงที่สำคัญอันเป็นผลสืบเนื่องมาจากโควิด-๑๙

๓.๒ ด้านการศึกษา จากนโยบายการขยายโอกาสให้ผู้เรียนได้รับการศึกษาขั้นพื้นฐานโดยไม่เสียค่าใช้จ่ายจาก ๑๒ ปี เป็น ๑๕ ปี ซึ่งเป็นปัจจัยให้ผู้เรียนเข้าศึกษาต่อในระดับที่สูงขึ้น เทศบาลฯ ค่อนข้างมีความพร้อมในการจัดการศึกษา จึงควรมีการจัดบริการการศึกษาในขั้นพื้นฐานที่เพียงพอ และมีประสิทธิภาพรวมทั้งควรจัดให้มีการบริการการศึกษาในระดับที่สูงให้มากขึ้น เพื่อตอบสนองจำนวนผู้เรียนที่ต้องการศึกษาต่อในระดับที่สูงขึ้น

ในสถานการณ์โควิด-๑๙ ระบาด เราควรเปลี่ยนให้ทุกๆ ที่กลายเป็นโรงเรียน เพราะการเรียนรู้ยังต้องดำเนินอยู่ แม้นักเรียนไม่สามารถไปโรงเรียนตามปกติ ในหลายประเทศที่ประกาศมาตรการปิดโรงเรียน รัฐบาลมักจะออก มาตรการด้านการเรียนรู้มารองรับ ด้วยการเรียนทางไกลรูปแบบต่างๆ โดยพิจารณาจากเงื่อนไขความพร้อมด้าน อุปกรณ์ ความพร้อมของพ่อแม่ และความพร้อมตามช่วงวัยของเด็ก สำหรับประเทศไทย ความท้าทายในการเปลี่ยนครั้งนี้ ไม่ใช่แค่การแก้ไขปัญหาเฉพาะหน้าในสถานการณ์โควิด-๑๙ เท่านั้น แต่ควรเป็นการ “เปลี่ยนวิกฤติให้เป็นโอกาส” ในการพัฒนาคุณภาพการเรียนการสอนให้ดีกว่าเดิม ดังนั้นมาตรการการเรียนรู้ของไทยจึงไม่ควรปรับแค่กระบวนการ เรียนรู้ในห้องเรียน แต่ต้องปรับใหญ่ทั้งระบบการเรียนรู้ที่ต้องสอดคล้องกันและเชื่อมโยงกับการเรียนรู้ของเด็ก

๓.๓ ด้านสังคม การพัฒนาชุมชนให้มีคุณภาพถือเป็นปัจจัยสำคัญในการพัฒนาเทศบาลเมือง อำนาจเจริญ เนื่องจากความเข้มแข็งของชุมชนจะส่งเสริมและสนับสนุนการดำเนินงานของเทศบาลฯ แต่ในสภาพ สังคมที่มีการเปลี่ยนแปลงไปอย่างรวดเร็วจากภาวะเศรษฐกิจ ส่งผลให้ประชาชนในชุมชนมีจิตสำนึกและความ ตระหนักถึงการมีส่วนร่วมในการพัฒนาเพื่อสาธารณะยังไม่เพียงพอ ทั้งนี้เพราะชุมชนยังประสบกับปัญหาสังคมที่ จำเป็นต้องได้รับการแก้ไข อาทิ ปัญหารายได้ไม่เพียงพอ ปัญหาการขาดแคลนที่อยู่อาศัย ปัญหาการบุกรุกพื้นที่สาธารณะ ปัญหายาเสพติดในชุมชน ปัญหาการพนัน ปัญหาเด็กติดเกม และปัญหาผู้พิการและผู้สูงอายุถูกทอดทิ้ง เป็นต้น

#### ๔. ด้านความปลอดภัย

ในเขตเทศบาลเมืองอำนาจเจริญ เป็นศูนย์กลางการค้า เศรษฐกิจ และการศึกษา คณะผู้บริหาร ให้ความสำคัญเรื่องความปลอดภัยในชีวิตและทรัพย์สินของประชาชน เพื่อรองรับ การขยายตัวของความเป็นเมือง นอกจากนี้ ปัญหาการจัดการสาธารณสุขภัยสำหรับประชาชนในเมืองก็เป็นสิ่งสำคัญที่เทศบาลเมืองอำนาจเจริญ ต้องมี ความพร้อมในการรับมือกับเหตุการณ์สาธารณสุขภัยที่อาจเกิดขึ้นได้ตลอดเวลา

#### ๕. ด้านเศรษฐกิจ

เทศบาลเมืองอำนาจเจริญ เป็นศูนย์กลางเศรษฐกิจและการท่องเที่ยวของจังหวัดอำนาจเจริญ ทำให้มีนักท่องเที่ยวเดินทางมาในช่วงงานนมัสการพระมงคลมิ่งเมือง ดังนั้น เทศบาลฯ จึงควรจัดกิจกรรมส่งเสริม การท่องเที่ยวใหม่ๆ เพิ่มขึ้น อีกทั้งควรที่จะพัฒนาแหล่งท่องเที่ยวที่มีอยู่เดิมให้เป็นที่สนใจต่อนักท่องเที่ยว และควรเพิ่ม แหล่งท่องเที่ยวใหม่ๆ เพื่อเป็นการดึงดูดนักท่องเที่ยวให้มาเยือนเพิ่มมากขึ้น

#### ๖. ด้านบริหารจัดการ

เทศบาลเมืองอำนาจเจริญ ควรสร้างความโปร่งใส และสามารถตรวจสอบได้โดยสาธารณะหรือ ตัวแทนของประชาชน ทั้งในด้านการใช้จ่ายงบประมาณและวิธีการบริหารจัดการต่างๆ นอกจากนี้ ควรให้ประชาชน ได้รับข่าวสารหรือการประชาสัมพันธ์ เพื่อให้ทราบถึงผลการดำเนินงานด้านต่างๆ ของเทศบาลเมืองอำนาจเจริญ อย่างถูกต้อง รวดเร็ว ทันสถานการณ์ ซึ่งในปัจจุบันประชาชนได้ให้ความสำคัญกับปัจจัยที่กล่าวมานี้มากขึ้นเรื่อยๆ อีกทั้ง ควรเพิ่มประสิทธิภาพการปฏิบัติงาน โดยการพัฒนาคุณภาพบุคลากรของเทศบาลฯ และนำเทคโนโลยีเข้ามา ใช้ในการปฏิบัติงานและให้บริการแก่ประชาชนเพิ่มขึ้น

## ผลการวิเคราะห์ศักยภาพเพื่อประเมินสถานการณ์การพัฒนาของเทศบาลเมืองอำนาจเจริญด้วยเทคนิค SWOT Analysis ดังนี้

### จุดแข็ง (Strengths)

๑. ผู้บริหารให้ความสำคัญกับการให้บริการและแก้ไขปัญหาความเดือดร้อนของประชาชนอย่างจริงจังเน้นความสะดวกรวดเร็วและยึดถือแนวทางการบริหารตามหลักธรรมาภิบาล
๒. เป็นองค์กรที่มีรายได้เป็นของตนเอง สามารถใช้จ่ายงบประมาณในการพัฒนาองค์กรได้ตามสถานการณ์
๓. นโยบายการพัฒนาของผู้บริหารได้ให้ความสำคัญกับการมีส่วนร่วมของชุมชนในการจัดการและพัฒนาท้องถิ่น
๔. ผู้บริหารให้ความสำคัญกับการพัฒนาบุคลากรในด้านทักษะความรู้ ความสามารถของพนักงาน
๕. มีส่วนแบ่งราชการที่ชัดเจนและเป็นระบบ
๖. มีการประชุมหัวหน้าส่วนประจำทุกเดือนเพื่อสอบถามปัญหาในการทำงานและมีการติดตามงานของทุกส่วนในองค์กร
๗. ระบบการบริหารงานมีการมอบอำนาจให้หน่วยงานปฏิบัติและมอบหมายความรับผิดชอบส่งผลให้การปฏิบัติงานสำเร็จอย่างมีประสิทธิภาพมากขึ้น

### จุดอ่อน (Weaknesses)

๑. งบประมาณมีจำนวนจำกัด ไม่เพียงพอต่อการพัฒนา
๒. บางภารกิจมีอุปกรณ์ เครื่องมือ ในการปฏิบัติงานไม่เพียงพอ ทำให้การปฏิบัติงานล่าช้า
๓. บุคลากรที่มีความรู้ความชำนาญและผู้เชี่ยวชาญเฉพาะด้านไม่เพียงพอ
๔. ประชาชนไม่ค่อยให้ความร่วมมือในการเข้ามามีส่วนร่วมในการพัฒนาอย่างจริงจัง

### โอกาส (Opportunities)

๑. การโอนภารกิจจากราชการส่วนกลางให้กับส่วนท้องถิ่นเพิ่มมากขึ้นทำให้ส่วนท้องถิ่นต้องมีการพัฒนามากขึ้นเพื่อรองรับในภารกิจถ่ายโอน
๒. เป็นหน่วยงานใกล้ชิดกับประชาชนสามารถดำเนินงานที่สอดคล้องกับความต้องการของประชาชนได้
๓. มีหน่วยงานราชการส่วนกลางตั้งอยู่ในพื้นที่จำนวนมากทำให้เกิดโอกาสในการ บูรณาการร่วมกัน
๔. มีกฎหมายที่เอื้อต่อการกระจายอำนาจสู่ท้องถิ่นส่งผลให้ภาคประชาชนได้รับการพัฒนาและได้รับการบริการจากรัฐอย่างทั่วถึง
๕. การพัฒนาระบบเทคโนโลยีสารสนเทศของกรมส่งเสริมการปกครองท้องถิ่นทำให้เทศบาลมีโอกาสได้ใช้งานระบบมีการจัดเก็บและตรวจสอบข้อมูลที่ดีมีความสะดวกรวดเร็ว
๖. นโยบายด้านสวัสดิการของรัฐบาลเอื้อต่อการจัดสวัสดิการให้แก่ประชาชนในท้องถิ่นได้มากขึ้น

### อุปสรรค (Threats)

๑. เสถียรภาพทางเศรษฐกิจและสถานการณ์ทางการเมืองระดับประเทศมีผลกระทบต่อท้องถิ่น เช่น การจัดสรรงบประมาณอาจทำให้ล่าช้า และได้รับจัดสรรลดลง เกิดความไม่แน่นอนและต่อเนื่องในการปฏิบัติงาน
๒. ระเบียบกฎหมายกำหนดรูปแบบขั้นตอนการดำเนินการหลายขั้นตอน ไม่สอดคล้องกับความจริงและบริบทของท้องถิ่น
๓. วิถีชีวิตความเป็นอยู่ในสังคมเปลี่ยนแปลงไป ความสัมพันธ์ในครอบครัวลดลง ทำให้เกิดปัญหาทางครอบครัวและสังคม เช่น เด็กติดเกมส์ ติดยาเสพติด ฯลฯ

### ๓.๒ การประเมินสถานการณ์สภาพแวดล้อมภายนอกที่เกี่ยวข้อง

เศรษฐกิจโลก ยังมีแนวโน้มขยายตัวช้าและมีความเสี่ยงจากความผันผวนในระบบเศรษฐกิจและการเงินโลก ในเกณฑ์สูง สถานการณ์การแพร่ระบาดของโรคโควิด-๑๙ ได้ส่งผลกระทบต่ออย่างกว้างขวางและรุนแรงในเกือบทุกประเทศทั่วโลก รวมถึงประเทศไทย การแพร่ระบาดของโรคอย่างรุนแรงและต่อเนื่องมิได้เป็นเพียงวิกฤตการณ์ทางสาธารณสุขเท่านั้น แต่ได้ส่งผลกระทบต่อไปถึงมิติด้านเศรษฐกิจ สังคม การใช้ชีวิตของประชากรและโดยเฉพาะอย่างยิ่งต่อทิศทางการพัฒนาประเทศในระยะต่อไปอย่างมีนัยสำคัญ โดยผลกระทบและแนวโน้มการเปลี่ยนแปลงที่สำคัญอันเป็นผลสืบเนื่องมาจากโควิด-๑๙ ที่ส่งผลกระทบต่อในระดับโลกและไทย มีสาระสำคัญโดยสังเขป ดังนี้

#### ๓.๒.๑ สถานการณ์และแนวโน้มเศรษฐกิจโลก และผลกระทบต่อประเทศไทย

๑. ตลาดเกิดใหม่มีบทบาทสูงขึ้น ก่อให้เกิดการเปลี่ยนแปลงของภูมิทัศน์เศรษฐกิจ เป็นแหล่งวัตถุดิบแรงงาน และตลาดที่มีกำลังซื้อ ทั้งนี้ภูมิภาคเอเชียจะเป็นศูนย์กลางพลังอำนาจทางเศรษฐกิจของโลก มีการไหลเข้าของการลงทุนในภาคการผลิตสูง โดยเฉพาะอุตสาหกรรมอิเล็กทรอนิกส์ ยานยนต์และชิ้นส่วนและเป็นห่วงโซ่การผลิตที่สำคัญของโลก เพื่อส่งออกสู่ตลาดโลก และดึงดูดให้ประเทศมหาอำนาจเดิมเข้ามารวมกลุ่มและขยายบทบาททางเศรษฐกิจในภูมิภาคมากขึ้นผ่านการผลักดันให้เกิดการรวมกลุ่มทางเศรษฐกิจ ทำให้รูปแบบการค้าในระยะต่อไปมีความเป็นเสรีและแข่งขันอย่างเข้มข้นขึ้น นอกจากนี้ การเพิ่มขึ้นของชนชั้นกลางในทุกภาคส่วน จะก่อให้เกิดกำลังซื้อที่เพิ่มขึ้น ซึ่งเป็นโอกาสที่เปิดกว้างขึ้นสำหรับการค้า การลงทุน การบริการ อย่างไรก็ตามการเปิดเสรียังก่อให้เกิดมาตรการกีดกันทางการค้าที่ไม่ใช่ภาษีเพิ่มมากขึ้น เช่น การออกกฎระเบียบ มาตรฐานสินค้าและบริการ มาตรฐานด้านสิ่งแวดล้อมและสิทธิมนุษยชน ทำให้ทุกภาคส่วนต้องพัฒนาเศรษฐกิจและสังคมบนฐานความรู้ทางวิทยาศาสตร์ เทคโนโลยี และนวัตกรรม ปรับปรุงกฎระเบียบภายในให้สอดคล้องกับข้อตกลงระหว่างประเทศ รวมทั้งสร้างสภาพแวดล้อมให้เกิดการแข่งขันที่เป็นธรรม

๒. ตลาดการเงินโลกไร้พรมแดน ซึ่งเป็นผลจากเทคโนโลยีและนวัตกรรมทางการเงินมีความก้าวหน้าอย่างรวดเร็ว ทำให้มีการพัฒนาเครื่องมือทางการเงินใหม่ๆ เช่น Application ทางการเงิน ประกอบกับการเปิดเสรีภาคการเงินในอาเซียน ทำให้เกิดการแข่งขันที่รุนแรงขึ้น ซึ่งเป็นแรงผลักดันให้ภาคการเงินของไทยต้องเร่งพัฒนาเทคโนโลยีและนวัตกรรมทางการเงินให้ทันต่อการเปลี่ยนแปลงที่เกิดขึ้น รวมทั้งต้องเตรียมความพร้อมในด้านต่างๆ เพื่อรองรับต่อการเปลี่ยนแปลงที่เกิดขึ้น

๓. การเปิดเสรีมากขึ้นของประชาคมอาเซียน ทั้งในภาคสินค้าและบริการ โดยเฉพาะภาคการเงิน ซึ่งเป็นโอกาสที่สำคัญหลายประการ อาทิ การเคลื่อนย้ายปัจจัยการผลิต ทุน แรงงานอย่างเสรี รวมทั้งการใช้ความได้เปรียบด้านสถานที่ตั้งและด้านโครงสร้างพื้นฐานและโลจิสติกส์ในการขับเคลื่อนเศรษฐกิจให้เป็นศูนย์กลางทางการค้า การลงทุน การเงิน การบริการและการผลิตภาคอุตสาหกรรมในขณะที่การแข่งขันของประเทศในภูมิภาคอาเซียนจะสูงขึ้น ทั้งในเรื่องมาตรฐานสินค้าและบริการสินค้าเกษตรจะแข่งขันยากขึ้น จากการเริ่มลดภาษีสินค้าของประเทศกัมพูชา สปป.ลาว เมียนมา เวียดนาม การเคลื่อนย้ายเสรีแรงงานทักษะเป็นทั้งโอกาสและอุปสรรคและการที่หลายประเทศมีเป้าหมายการพัฒนาอุตสาหกรรมและบริการในอนาคตที่คล้ายคลึงกันไม่ว่าจะเป็นอินโดนีเซีย มาเลเซีย เวียดนาม และไทย ทำให้การพัฒนาของแต่ละประเทศต้องคำนึงถึงความได้เปรียบเฉพาะตัวในการวางตำแหน่งทางยุทธศาสตร์การค้าและบริการของตนเองซึ่งไทยต้องผลักดันการลงทุนของไทยไปประเทศอาเซียนมากขึ้น

### ๓.๒.๒ สถานการณ์และแนวโน้มสังคมโลก

การเข้าสู่สังคมสูงวัยของโลกส่งผลต่อเศรษฐกิจและรูปแบบการดำเนินชีวิต ซึ่งองค์การสหประชาชาติได้ประเมินสถานการณ์ว่า ในช่วงปี พ.ศ. ๒๕๔๔-๒๖๔๓ จะเป็นศตวรรษแห่งผู้สูงอายุจากการเพิ่มขึ้นของประชากร ในปี ๒๕๖๓ ขณะที่วัยแรงงาน (อายุ ๒๕-๕๙) จะเพิ่มขึ้นเล็กน้อยจากร้อยละ ๔๕.๕ เป็นร้อยละ ๔๕.๗ ในช่วงเวลาเดียวกัน แต่หลังจากปี ๒๕๖๓ วัยแรงงานจะลดลงอย่างต่อเนื่อง ส่วนวัยเด็ก (อายุ ๐-๒๕ ปี) ลดลงจากร้อยละ ๔๒.๓ เป็นร้อยละ ๔๐.๘ ในช่วงเวลาดังกล่าว โดยประเทศพัฒนาแล้วจะเข้าสู่สังคมสูงวัยอย่างสมบูรณ์ และส่วนใหญ่มีระยะเวลาในการเตรียมตัวเป็นสังคมสูงวัยค่อนข้างนานเมื่อเปรียบเทียบกับประเทศกำลังพัฒนา

การเลื่อนไหลของกระแสวัฒนธรรมโลกที่ผสมผสานกับวัฒนธรรมท้องถิ่นส่งผลต่อการเปลี่ยนแปลงวิถีชีวิตและรูปแบบการบริโภค ความเปลี่ยนแปลงของวัฒนธรรมไทยที่ได้รับอิทธิพลจากกระแสวัฒนธรรมโลกมีสาเหตุจากโลกาภิวัตน์ เกิดการผสมผสานกันระหว่างวัฒนธรรม ส่งผลให้มีการเปลี่ยนแปลงวิถีชีวิต ทักษะคติ ความเชื่อ ความสัมพันธ์ระหว่างบุคคล การเรียนรู้และการบริโภคในรูปแบบต่างๆ เช่น การใช้สื่อออนไลน์ในการจับจ่ายใช้สอย และการทำธุรกรรมต่างๆ การบริโภคสื่อหลายช่องทางในช่วงเวลาเดียวกัน ส่งผลให้ประชาชนเข้าถึงข้อมูลได้อย่างไร้ขีดจำกัด เกิดการสร้างวัฒนธรรมร่วมสมัย ขณะเดียวกัน อาจก่อให้เกิดวิกฤตทางวัฒนธรรมเนื่องจากการขาดการคัดกรองและเลือกรับวัฒนธรรมที่ดีงาม จนทำให้คนไทยละเลยอัตลักษณ์ มีพฤติกรรมที่เน้นบริโภคนิยมและค่านิยมที่ฟุ้งเฟ้อ ใช้ชีวิตแบบเร่งรีบ ไม่เคารพในสิทธิคนอื่น ขาดความเอื้อเฟื้อเกื้อกูล ซึ่งนำไปสู่การสูญเสียคุณค่าทางวัฒนธรรมดั้งเดิมและพฤติกรรมที่ไม่พึงประสงค์ในสังคมไทย

#### บทเฉพาะการ

แผนพัฒนาท้องถิ่น (พ.ศ.๒๕๖๖-๒๕๗๐) ที่มีการเพิ่มเติม เปลี่ยนแปลงและแก้ไข ในส่วนประเด็นยุทธศาสตร์การพัฒนาของเทศบาลเมืองอำนาจเจริญ และส่วนอื่นที่เกี่ยวข้องกับประเด็นดังกล่าวที่มีอยู่เดิมก่อนวันที่ประกาศนี้มีผลในการประกาศใช้ให้มีผลใช้ได้ต่อไป และให้แผนพัฒนาท้องถิ่นที่ได้มีการแก้ไขและประกาศใช้ภายหลังประกาศฉบับนี้โดยมีวัตถุประสงค์หรือเจตนารมณ์เพื่อนำไปเสนอหรือยื่นคำขอรับงบประมาณเงินอุดหนุนทั่วไป เงินอุดหนุนเฉพาะกิจกับสำนักงบประมาณหรือเงินงบประมาณอื่นใดกับส่วนราชการหรือหน่วยงานอื่นใดก็ตาม ให้มีผลใช้ได้ต่อไป จนกว่าเทศบาลเมืองอำนาจเจริญ จะได้มีการประกาศใช้การจัดทำหรือทบทวนแผนพัฒนาท้องถิ่น ฉบับที่ ๒ (พ.ศ.๒๕๖๖-๒๕๗๐)

## ส่วนที่ ๓

### การนำแผนพัฒนาท้องถิ่นไปสู่การปฏิบัติ

#### ๓.๑ ยุทธศาสตร์การพัฒนาท้องถิ่นและยุทธศาสตร์ระดับมหภาคเพื่อนำไปสู่การปฏิบัติ

ที่	ยุทธศาสตร์ชาติ ๒๐ ปี	แผนพัฒนาเศรษฐกิจและสังคมแห่งชาติ ฉบับที่ ๑๓	เป้าหมายการพัฒนาที่ยั่งยืน (SDGs)	ยุทธศาสตร์จังหวัดอำนาจเจริญ	ยุทธศาสตร์การพัฒนาขององค์กรปกครองส่วนท้องถิ่นในเขตจังหวัดในเขตจังหวัดอำนาจเจริญ	ยุทธศาสตร์การพัฒนาเทศบาลเมืองอำนาจเจริญ	กลยุทธ์	แผนงาน	หน่วยงานรับผิดชอบหลัก
๑	ยุทธศาสตร์ที่ ๑ (ด้านความมั่นคง)	หมวดหมู่ที่ ๘ (ไทยมีพื้นที่และเมืองอัจฉริยะที่น่าอยู่ปลอดภัยเติบโตได้อย่างยั่งยืน)	เป้าหมายที่ ๑๑ (ทำให้เมืองและการตั้งถิ่นฐานของมนุษย์มีความครอบคลุมปลอดภัยมีภูมิต้านทานและยั่งยืน)	ประเด็นการพัฒนาที่ ๒ การพัฒนาคน หมู่บ้านชุมชนใหม่ ความมั่นคงเข้มแข็ง และทันสมัย ตามหลักปรัชญาของเศรษฐกิจพอเพียง	ยุทธศาสตร์ของอปท.ที่ ๑ การพัฒนาคุณภาพชีวิตของประชาชนให้ เป็นสังคมเมืองน่าอยู่	ยุทธศาสตร์การพัฒนาโครงสร้างพื้นฐาน	๑. การพัฒนาและปรับปรุงระบบสาธารณูปโภค สาธารณูปการ ระบบระบายน้ำและคมนาคมขนส่ง ให้เป็นเมืองอัจฉริยะ ได้มาตรฐานครอบคลุมทุกพื้นที่และเพียงพอ ๒. การพัฒนาและปรับปรุงระบบจราจร สัญญาณไฟจราจร ป้ายชื่อซอย ป้ายชื่อถนนให้ครอบคลุมทุกพื้นที่และเพียงพอ ๓. การพัฒนาและปรับปรุงระบบผังเมือง	- แผนงาน เคหะชุมชน - แผนงาน อุตสาหกรรมและโยธา	กองช่าง

ที่	ยุทธศาสตร์ชาติ ๒๐ ปี	แผนพัฒนา เศรษฐกิจและ สังคมแห่งชาติ ฉบับที่ ๑๓	เป้าหมาย การพัฒนา ที่ยั่งยืน (SDGs)	ยุทธศาสตร์ จังหวัด อำนาจเจริญ	ยุทธศาสตร์ การพัฒนา ขององค์กร ปกครองส่วน ท้องถิ่นในเขต จังหวัดในเขต จังหวัด อำนาจเจริญ	ยุทธศาสตร์ การพัฒนา เทศบาลเมือง อำนาจเจริญ	กลยุทธ์	แผนงาน	หน่วยงาน รับผิดชอบ หลัก
๒	ยุทธศาสตร์ที่ ๔ (ด้านการสร้าง โอกาสความเสมอ ภาคและเท่าเทียม กันทางสังคม)	หมวดหมู่ที่ ๙ (ไทยมีความ ยากจนข้ามรุ่น ลดลง และคน ไทยทุกคนมี ความคุ้มครอง ทางสังคมที่ เพียงพอ เหมาะสม)	เป้าหมายที่ ๓ (สร้างหลัก ประกันว่าคน คนมีชีวิตที่มี สุขภาพดีและ ส่งเสริมความ เป็นอยู่ที่ดี สำหรับทุกคน ในทุกวัย)	ประเด็นการ พัฒนาที่ ๒ การพัฒนาคน หมู่บ้าน ชุมชน ให้มีคุณภาพ มั่นคง เข้มแข็ง และทันสมัย ตามหลัก ปรัชญา เศรษฐกิจ พอเพียง	ยุทธศาสตร์ ของ อปท.ที่ ๑ การพัฒนา คุณภาพชีวิต ของประชาชน ให้เป็นสังคม เมืองน่าอยู่	ยุทธศาสตร์ที่ ๒ การพัฒนา เศรษฐกิจ พัฒนา คุณภาพชีวิตและ เสริมสร้างความ เข้มแข็งของ ชุมชน	๑. การส่งเสริมและสนับสนุน ภาครัฐ/ภาคเอกชน/ภาค ประชาชน การมีส่วนร่วมในการ บริหารจัดการภาครัฐให้เกิด สร้างความมั่นคงในระบอบการ ปกครองประชาธิปไตยทั้งภายใน และภายนอกองค์กร ๒. การรณรงค์ ประชาสัมพันธ์ เผยแพร่ให้ความรู้และสร้างความ เข้มแข็งให้กับประชาชนและ ชุมชน ในการป้องกัน แก่ไขและ ดูแลผู้ป่วยปัญหาเสพติด	แผนงาน บริหารงานทั่วไป  แผนงาน บริหารงานทั่วไป แผนงานการ รักษาความสงบ ภายใน	- สำนักปลัด เทศบาล - กองยุทธ ศาสตร์และ งบประมาณ - กองคลัง  - สำนักปลัด เทศบาล - กองยุทธ ศาสตร์และ งบประมาณ - กองคลัง

ที่	ยุทธศาสตร์ชาติ ๒๐ ปี	แผนพัฒนา เศรษฐกิจและ สังคมแห่งชาติ ฉบับที่ ๑๓	เป้าหมาย การพัฒนา ที่ยั่งยืน (SDGs)	ยุทธศาสตร์ จังหวัด อำนาจเจริญ	ยุทธศาสตร์ การพัฒนา ขององค์กร ปกครองส่วน ท้องถิ่นในเขต จังหวัดในเขต จังหวัด อำนาจเจริญ	ยุทธศาสตร์ การพัฒนา เทศบาลเมือง อำนาจเจริญ	กลยุทธ์	แผนงาน	หน่วยงาน รับผิดชอบ หลัก
๒	ยุทธศาสตร์ที่ ๔ (ด้านการสร้าง โอกาสความเสมอ ภาคและเท่าเทียม กันทางสังคม)	หมวดหมู่ที่ ๙ (ไทยมีความ ยากจนข้ามรุ่น ลดลง และคน ไทยทุกคนมี ความคุ้มครอง ทางสังคมที่ เพียงพอ เหมาะสม)	เป้าหมายที่ ๓ (สร้างหลัก ประกันว่าคน คนมีชีวิตที่มี สุขภาพดีและ ส่งเสริมความ เป็นอยู่ที่ดี สำหรับทุกคน ในทุกวัย)	ประเด็นการ พัฒนาที่ ๒ การพัฒนาคน หมู่บ้าน ชุมชน ให้มีคุณภาพ มั่นคง เข้มแข็ง และทันสมัย ตามหลัก ปรัชญา เศรษฐกิจ พอเพียง	ยุทธศาสตร์ ของ อปท.ที่ ๑ การพัฒนา คุณภาพชีวิต ของประชาชน ให้เป็นสังคม เมืองน่าอยู่	ยุทธศาสตร์ที่ ๒ การพัฒนา เศรษฐกิจ พัฒนา คุณภาพชีวิตและ เสริมสร้างความ เข้มแข็งของ ชุมชน	๓. การพัฒนาและแก้ไขปัญหา ความเดือดร้อนของประชาชน การบริหารจัดการด้านความ ปลอดภัย การป้องกันและ บรรเทาสาธารณภัย และการ รักษาความสงบเรียบร้อยให้กับ ประชาชนและชุมชน ๔. การเผยแพร่ให้ความรู้ สร้าง ความเข้มแข็งในการป้องกันภัย และรักษาความสงบเรียบร้อย ให้กับประชาชน ชุมชน องค์กร ภายในและภายนอก	แผนงานการ รักษาความสงบ ภายใน  แผนงานการ รักษาความสงบ ภายใน	- สำนักปลัด เทศบาล          - สำนักปลัด เทศบาล

ที่	ยุทธศาสตร์ชาติ ๒๐ ปี	แผนพัฒนา เศรษฐกิจและ สังคมแห่งชาติ ฉบับที่ ๑๓	เป้าหมาย การพัฒนา ที่ยั่งยืน (SDGs)	ยุทธศาสตร์ จังหวัด อำนาจเจริญ	ยุทธศาสตร์ การพัฒนา ขององค์กร ปกครองส่วน ท้องถิ่นในเขต จังหวัดในเขต จังหวัด อำนาจเจริญ	ยุทธศาสตร์ การพัฒนา เทศบาลเมือง อำนาจเจริญ	กลยุทธ์	แผนงาน	หน่วยงาน รับผิดชอบ หลัก
๒	ยุทธศาสตร์ที่ ๔ (ด้านการสร้าง โอกาสความเสมอ ภาคและเท่าเทียม กันทางสังคม)	หมวดหมู่ที่ ๙ (ไทยมีความ ยากจนข้ามรุ่น ลดลง และคน ไทยทุกคนมี ความคุ้มครอง ทางสังคมที่ เพียงพอ เหมาะสม)	เป้าหมายที่ ๓ (สร้างหลัก ประกันว่าคน คนมีชีวิตที่มี สุขภาพดีและ ส่งเสริมความ เป็นอยู่ที่ดี สำหรับทุกคน ในทุกวัย)	ประเด็นการ พัฒนาที่ ๒ การพัฒนาคน หมู่บ้าน ชุมชน ให้มีคุณภาพ มั่นคง เข้มแข็ง และทันสมัย ตามหลัก ปรัชญา เศรษฐกิจ พอเพียง	ยุทธศาสตร์ ของ อปท.ที่ ๑ การพัฒนา คุณภาพชีวิต ของประชาชน ให้เป็นสังคม เมืองน่าอยู่	ยุทธศาสตร์ที่ ๒ การพัฒนา เศรษฐกิจ พัฒนา คุณภาพชีวิตและ เสริมสร้างความ เข้มแข็งของ ชุมชน	๕. การส่งเสริมและให้ความรู้ ด้านสุขอนามัย การป้องกัน รักษาโรคต่างๆ และโรคระบาด ร้ายแรง การดูแลสุขภาพร่างกาย ให้กับประชาชนและชุมชน ๖. การพัฒนา ส่งเสริมและแก้ไข ปัญหาความยากจนให้ กับ ประชาชน พัฒนาอาชีพเพิ่ม รายได้ สนับสนุน การค้าขาย การลงทุน และส่งเสริมการ จำหน่ายสินค้าผลิตภัณฑ์ชุมชน	แผนงาน สาธารณสุข  แผนงานสร้าง ความเข้มแข็ง ของชุมชน	- กอง สาธารณสุข และ สิ่งแวดล้อม  - กอง สวัสดิการ สังคม

ที่	ยุทธศาสตร์ชาติ ๒๐ ปี	แผนพัฒนา เศรษฐกิจและ สังคมแห่งชาติ ฉบับที่ ๑๓	เป้าหมาย การพัฒนา ที่ยั่งยืน (SDGs)	ยุทธศาสตร์ จังหวัด อำนาจเจริญ	ยุทธศาสตร์ การพัฒนา ขององค์กร ปกครองส่วน ท้องถิ่นในเขต จังหวัดในเขต จังหวัด อำนาจเจริญ	ยุทธศาสตร์ การพัฒนา เทศบาลเมือง อำนาจเจริญ	กลยุทธ์	แผนงาน	หน่วยงาน รับผิดชอบ หลัก
๒	ยุทธศาสตร์ที่ ๔ (ด้านการสร้าง โอกาสความเสมอ ภาคและเท่าเทียม กันทางสังคม)	หมวดหมายที่ ๙ (ไทยมีความ ยากจนข้ามรุ่น ลดลง และคน ไทยทุกคนมี ความคุ้มครอง ทางสังคมที่ เพียงพอ เหมาะสม)	เป้าหมายที่ ๓ (สร้างหลัก ประกันว่าคน คนมีชีวิตที่มี สุขภาพดีและ ส่งเสริมความ เป็นอยู่ที่ดี สำหรับทุกคน ในทุกวัย)	ประเด็นการ พัฒนาที่ ๒ การพัฒนาคน หมู่บ้าน ชุมชน ให้มีคุณภาพ มั่นคง เข้มแข็ง และทันสมัย ตามหลัก ปรัชญา เศรษฐกิจ พอเพียง	ยุทธศาสตร์ ของ อปท.ที่ ๑ การพัฒนา คุณภาพชีวิต ของประชาชน ให้เป็นสังคม เมืองน่าอยู่	ยุทธศาสตร์ที่ ๒ การพัฒนา เศรษฐกิจ พัฒนา คุณภาพชีวิตและ เสริมสร้างความ เข้มแข็งของ ชุมชน	๗. การพัฒนาและส่งเสริม สวัสดิการสังคมให้แก่ประชาชน ทั่วไป ประชาชนผู้ด้อยโอกาส ประชาชนผู้พิการ ประชาชน ผู้สูงอายุ และประชาชนคน ยากจน ให้ได้รับสวัสดิการใน การบริการทุกด้านอย่างเป็น ธรรมและทั่วถึง ๘. การส่งเสริมและสนับสนุนให้ ประชาชนและชุมชนน้อมนำ หลักปรัชญาเศรษฐกิจพอเพียง มาใช้ในระดับครอบครัวและ ชุมชน	แผนงานสังคม สงเคราะห์  แผนงานสร้าง ความเข้มแข็ง ของชุมชน	- กอง สวัสดิการ สังคม  - กอง สวัสดิการ สังคม

ที่	ยุทธศาสตร์ชาติ ๒๐ ปี	แผนพัฒนา เศรษฐกิจ และ สังคมแห่งชาติ ฉบับที่ ๑๓	เป้าหมาย การพัฒนา ที่ยั่งยืน (SDGs)	ยุทธศาสตร์ จังหวัด อำนาจเจริญ	ยุทธศาสตร์ การพัฒนา ขององค์กร ปกครองส่วน ท้องถิ่นในเขต จังหวัดในเขต จังหวัด อำนาจเจริญ	ยุทธศาสตร์ การพัฒนา เทศบาลเมือง อำนาจเจริญ	กลยุทธ์	แผนงาน	หน่วยงาน รับผิดชอบ หลัก
๒	ยุทธศาสตร์ที่ ๔ (ด้านการสร้าง โอกาสความเสมอ ภาคและเท่าเทียม กันทางสังคม)	หมวดหมู่ที่ ๙ (ไทยมีความ ยากจนข้ามรุ่น ลดลง และคน ไทยทุกคนมี ความคุ้มครอง ทางสังคมที่ เพียงพอ เหมาะสม)	เป้าหมายที่ ๓ (สร้างหลัก ประกันว่าคน คนมีชีวิตที่มี สุขภาพดีและ ส่งเสริมความ เป็นอยู่ที่ดี สำหรับทุกคน ในทุกวัย)	ประเด็นการ พัฒนาที่ ๒ การพัฒนาคน หมู่บ้าน ชุมชน ให้มีคุณภาพ มั่นคง เข้มแข็ง และทันสมัย ตามหลัก ปรัชญา เศรษฐกิจ พอเพียง	ยุทธศาสตร์ ของ อบท.ที่ ๑ การพัฒนา คุณภาพชีวิต ของประชาชน ให้เป็นสังคม เมืองน่าอยู่	ยุทธศาสตร์ที่ ๒ การพัฒนา เศรษฐกิจ พัฒนา คุณภาพชีวิตและ เสริมสร้างความ เข้มแข็งของ ชุมชน	๙. การพัฒนาและส่งเสริมการ ท่องเที่ยวการให้บริการและ สร้างเสริมเศรษฐกิจอัจฉริยะใน พื้นที่  ๑๐. การพัฒนาและส่งเสริมการ ดำรงชีวิตอัจฉริยะให้กับ ประชาชนและชุมชน	แผนงาน บริหารงานทั่วไป      แผนงานสร้าง ความเข้มแข็ง ของชุมชน	- สำนักปลัด เทศบาล  - กองยุทธ ศาสตร์และ งบประมาณ  - กองคลัง  - กอง สวัสดิการ สังคม

ที่	ยุทธศาสตร์ชาติ ๒๐ ปี	แผนพัฒนาเศรษฐกิจและสังคมแห่งชาติ ฉบับที่ ๑๓	เป้าหมายการพัฒนาที่ยั่งยืน (SDGs)	ยุทธศาสตร์จังหวัดอำนาจเจริญ	ยุทธศาสตร์ขององค์กรปกครองส่วนท้องถิ่นในเขตจังหวัดในเขตอำนาจเจริญ	ยุทธศาสตร์การพัฒนาเทศบาลเมืองอำนาจเจริญ	กลยุทธ์	แผนงาน	หน่วยงานรับผิดชอบหลัก
๓	ยุทธศาสตร์ที่ ๕ (ด้านการสร้างการเติบโตบนคุณภาพชีวิตที่เป็นมิตรต่อสิ่งแวดล้อม)	หมวดหมู่ที่ ๑๑ (ไทยสามารถลดความเสี่ยงและผลกระทบจากภัยธรรมชาติและการเปลี่ยนแปลงสภาพภูมิอากาศ)	เป้าหมายที่ ๑๓ (ปฏิบัติการอย่างเร่งด่วนเพื่อต่อสู้การเปลี่ยนแปลงสภาพภูมิอากาศและผลกระทบที่เกิดขึ้น)	ประเด็นการพัฒนาที่ ๔ การบริหารจัดการทรัพยากรธรรมชาติและสิ่งแวดล้อม ป่า ดิน น้ำ และพลังงานเพื่อการอนุรักษ์และใช้ประโยชน์ที่สมดุลยั่งยืน	ยุทธศาสตร์ของ อปท.ที่ ๔ การอนุรักษ์และพัฒนาทรัพยากรธรรมชาติและสิ่งแวดล้อม	ยุทธศาสตร์ที่ ๓ การพัฒนาทรัพยากรธรรมชาติและสิ่งแวดล้อม	๑. การสร้างจิตสำนึกการมีส่วนร่วมในการจัดการและดูแลรักษาทรัพยากรธรรมชาติและสิ่งแวดล้อมในพื้นที่ ๒. การพัฒนาปรับปรุงและบริหารจัดการตลาดสด โรงฆ่าสัตว์ การบริหารจัดการสุขาภิบาลชุมชนและสถานที่ ๓. การพัฒนาและปรับปรุงระบบการเก็บ การคัดแยก การกำจัดขยะมูลฝอยรวม ๔. การพัฒนาและปรับปรุงระบบรวบรวมและบำบัดน้ำเสีย	แผนงานเคหะชุมชน  แผนงานการพานิชย์  แผนงานสาธารณสุข	- กองช่าง  - กองสาธารณสุขและสิ่งแวดล้อม  - กองช่าง

ที่	ยุทธศาสตร์ชาติ ๒๐ ปี	แผนพัฒนาเศรษฐกิจและสังคมแห่งชาติ ฉบับที่ ๑๓	เป้าหมายการพัฒนาที่ยั่งยืน (SDGs)	ยุทธศาสตร์จังหวัดอำนาจเจริญ	ยุทธศาสตร์การพัฒนากององค์กรปกครองส่วนท้องถิ่นในเขตจังหวัดอำนาจเจริญ	ยุทธศาสตร์การพัฒนาเทศบาลเมืองอำนาจเจริญ	กลยุทธ์	แผนงาน	หน่วยงานรับผิดชอบหลัก
๓	ยุทธศาสตร์ที่ ๕ (ด้านการสร้างการเติบโตบนคุณภาพชีวิตที่เป็นมิตรต่อสิ่งแวดล้อม)	หมวดหมู่ที่ ๑๑ (ไทยสามารถลดความเสี่ยงและผลกระทบจากภัยธรรมชาติและการเปลี่ยนแปลงสภาพภูมิอากาศ)	เป้าหมายที่ ๑๓ (ปฏิบัติการอย่างเร่งด่วนเพื่อต่อสู้การเปลี่ยนแปลงสภาพภูมิอากาศและผลกระทบที่เกิดขึ้น)	ประเด็นการพัฒนาที่ ๔ การบริหารจัดการทรัพยากรธรรมชาติและสิ่งแวดล้อม ป่า ดิน น้ำ และพลังงาน เพื่อการอนุรักษ์และใช้ประโยชน์ที่สมดุล ยั่งยืน	ยุทธศาสตร์ของ อบท.ที่ ๔ การอนุรักษ์และพัฒนาทรัพยากรธรรมชาติและสิ่งแวดล้อม	ยุทธศาสตร์ที่ ๓ การพัฒนาทรัพยากรธรรมชาติและสิ่งแวดล้อม	๕. การพัฒนาและปรับปรุงแหล่งน้ำธรรมชาติ ๖. การพัฒนาและปรับปรุงภูมิทัศน์ของเมืองสวนสาธารณะและสถานที่พักผ่อนหย่อนใจ ๗. การพัฒนาและปรับปรุงการใช้พลังงานทางเลือกให้เป็นสิ่งแวดล้อมอัจฉริยะและพลังงานอัจฉริยะ	แผนงานเคหะชุมชน แผนงานเคหะชุมชน แผนงานสาธารณสุข	- กองช่าง - กองช่าง      - กองสาธารณสุขและสิ่งแวดล้อม



ที่	ยุทธศาสตร์ชาติ ๒๐ ปี	แผนพัฒนาเศรษฐกิจและสังคมแห่งชาติ ฉบับที่ ๑๓	เป้าหมายการพัฒนาที่ยั่งยืน (SDGs)	ยุทธศาสตร์จังหวัดอำนาจเจริญ	ยุทธศาสตร์การพัฒนาขององค์กรปกครองส่วนท้องถิ่นในเขตจังหวัดอำนาจเจริญ	ยุทธศาสตร์พัฒนาเทศบาลเมืองอำนาจเจริญ	กลยุทธ์	แผนงาน	หน่วยงานรับผิดชอบหลัก
๔	ยุทธศาสตร์ที่ ๒ (ด้านการสร้างความสามารถในการแข่งขัน)	หมวดหมู่ที่ ๙ (ไทยมีความยากจนข้ามรุ่นลดลง และคนไทยทุกคนมีความคุ้มครองทางสังคมที่เพียงพอเหมาะสม)	เป้าหมายที่ ๔ (สร้างหลักประกันว่าทุกคนมีการศึกษาที่มีคุณภาพอย่างครอบคลุมและเท่าเทียมและสนับสนุนโอกาสในการเรียนรู้ตลอดชีวิต)	ประเด็นการพัฒนาที่ ๒ การพัฒนาคน หมู่บ้าน ชุมชน ให้มีคุณภาพมั่นคง เข้มแข็ง และทันสมัยตามหลักปรัชญาเศรษฐกิจพอเพียง	ยุทธศาสตร์ของ อบท.ที่ ๒ ส่งเสริมการศึกษา ศาสนา อนุรักษ์ ประเพณี วัฒนธรรม และภูมิปัญญาท้องถิ่น	ยุทธศาสตร์ที่ ๔ การพัฒนา การศึกษา ศาสนา วัฒนธรรม งาน ประเพณี กีฬา และนันทนาการ	๓. การส่งเสริมและบริหารจัดการพลเมืองอัจฉริยะ ด้านการศึกษา ให้นักเรียน ชุมชน ประชาชนทั่วไปให้เป็นสังคมแห่งการเรียนรู้ตลอดชีวิต การศึกษาแนวใหม่ การเรียนรู้ น้อมนำหลักปรัชญาของเศรษฐกิจพอเพียง และการจัดการเรียนรู้สู่อาเซียน ๔.การพัฒนา อนุรักษ์ และส่งเสริมเอกลักษณ์จารีตประเพณี ศาสนา วัฒนธรรมและภูมิปัญญาท้องถิ่นมุ่งเน้นให้ประชาชนทั่วไปและชุมชนมีส่วนร่วม	แผนงานการศึกษา  แผนงานการศึกษา ศาสนา วัฒนธรรม และนันทนาการ	- กองการศึกษา  - กองการศึกษา

ที่	ยุทธศาสตร์ชาติ ๒๐ ปี	แผนพัฒนาเศรษฐกิจและสังคมแห่งชาติ ฉบับที่ ๑๓	เป้าหมายการพัฒนาที่ยั่งยืน (SDGs)	ยุทธศาสตร์จังหวัดอำนาจเจริญ	ยุทธศาสตร์การพัฒนาขององค์กรปกครองส่วนท้องถิ่นในเขตจังหวัดอำนาจเจริญ	ยุทธศาสตร์การพัฒนาเทศบาลเมืองอำนาจเจริญ	กลยุทธ์	แผนงาน	หน่วยงานรับผิดชอบหลัก
๔	ยุทธศาสตร์ที่ ๒ (ด้านการสร้างความสามารถในการแข่งขัน)	หมวดหมู่ที่ ๙ (ไทยมีความยากจนข้ามรุ่นลดลง และคนไทยทุกคนมีความคุ้มครองทางสังคมที่เพียงพอเหมาะสม)	เป้าหมายที่ ๔ (สร้างหลักประกันว่าทุกคนมีการศึกษาที่มีคุณภาพอย่างครอบคลุมและเท่าเทียมและสนับสนุนโอกาสในการเรียนรู้ตลอดชีวิต)	ประเด็นการพัฒนาที่ ๒ การพัฒนาคน หมู่บ้าน ชุมชน ให้มีคุณภาพมั่นคง เข้มแข็ง และทันสมัยตามหลักปรัชญาเศรษฐกิจพอเพียง	ยุทธศาสตร์ของ อบท.ที่ ๒ ส่งเสริมการศึกษา ศาสนา อนุรักษ์ ประเพณี วัฒนธรรม และภูมิปัญญาท้องถิ่น	ยุทธศาสตร์ที่ ๔ การพัฒนาการศึกษา ศาสนา วัฒนธรรม งานประเพณี กีฬา และนันทนาการ	๕. การพัฒนา ส่งเสริมและการบริหารจัดการด้านกีฬา สากล กีฬาพื้นบ้านและสนามกีฬาประเภทต่างๆ ให้กับประชาชนทั่วไปและชุมชน และนันทนาการ ๖. การส่งเสริมกิจกรรมนันทนาการและการใช้เวลาว่างให้เกิดประโยชน์แก่นักเรียน นักศึกษา ประชาชนทั่วไปและชุมชนเป็นการสร้างภูมิคุ้มกันในสังคมให้ห่างไกลจากยาเสพติด	แผนงานการศึกษา  แผนงานการศึกษา	- กองการศึกษา  - กองการศึกษา

ที่	ยุทธศาสตร์ชาติ ๒๐ ปี	แผนพัฒนาเศรษฐกิจและสังคมแห่งชาติ ฉบับที่ ๑๓	เป้าหมายการพัฒนาที่ยั่งยืน (SDGs)	ยุทธศาสตร์จังหวัดอำนาจเจริญ	ยุทธศาสตร์การพัฒนาขององค์กรปกครองส่วนท้องถิ่นในเขตจังหวัดในเขตอำนาจเจริญ	ยุทธศาสตร์การพัฒนาเทศบาลเมืองอำนาจเจริญ	กลยุทธ์	แผนงาน	หน่วยงานรับผิดชอบหลัก
๕	ยุทธศาสตร์ที่ ๓ (ด้านการพัฒนาและเสริมสร้างศักยภาพทรัพยากรมนุษย์)	หมวดหมู่ที่ ๑๓ (ไทยมีภาครัฐที่ทันสมัย มีประสิทธิภาพและตอบโจทย์ประชาชน)	เป้าหมายที่ ๙ (สร้างโครงสร้างพื้นฐานมีความทนทาน ส่งเสริมการพัฒนาอุตสาหกรรมที่ครอบคลุมและยั่งยืน และส่งเสริมนวัตกรรม)	ประเด็นการพัฒนาที่ ๒ การพัฒนาคน หมู่บ้าน ชุมชน ให้มีคุณภาพ มั่นคง แข็งแรง และทันสมัย ตามหลักปรัชญาเศรษฐกิจพอเพียง	ยุทธศาสตร์ของ อปท.ที่ ๕ การริเริ่มกิจการบ้านเมืองที่ดี	ยุทธศาสตร์ที่ ๕ การพัฒนาและบริหารงานแบบมุ่งผลสัมฤทธิ์	๑. การพัฒนาและปรับปรุงระบบบริหารภาครัฐอัจฉริยะ ระบบปฏิบัติงาน เครื่องมือ เครื่องใช้ และสถานที่ในการปฏิบัติงานด้านสาธารณสุข ๒. การพัฒนาและปรับปรุงระบบบริหารภาครัฐอัจฉริยะ ระบบปฏิบัติงาน เครื่องมือ เครื่องใช้ และสถานที่ในการปฏิบัติงานด้านการศึกษา	แผนงานสาธารณสุข  - แผนงานการศึกษา - แผนงานการศาสนา วัฒนธรรม และนันทนาการ	- กองสาธารณสุขและสิ่งแวดล้อม  - กองการศึกษา



ที่	ยุทธศาสตร์ชาติ ๒๐ ปี	แผนพัฒนาเศรษฐกิจและสังคมแห่งชาติ ฉบับที่ ๑๓	เป้าหมายการพัฒนาที่ยั่งยืน (SDGs)	ยุทธศาสตร์จังหวัดอำนาจเจริญ	ยุทธศาสตร์การพัฒนาขององค์กรปกครองส่วนท้องถิ่นในเขตจังหวัดในเขตอำนาจเจริญ	ยุทธศาสตร์การพัฒนาเทศบาลเมืองอำนาจเจริญ	กลยุทธ์	แผนงาน	หน่วยงานรับผิดชอบหลัก
๕	ยุทธศาสตร์ที่ ๓ (ด้านการพัฒนาและเสริมสร้างศักยภาพทรัพยากรมนุษย์)	หมวดหมายที่ ๑๓ (ไทยมีภาครัฐที่ทันสมัย มีประสิทธิภาพและตอบโจทย์ประชาชน)	เป้าหมายที่ ๙ (สร้างโครงสร้างพื้นฐานมีความทนทาน ส่งเสริมการพัฒนาอุตสาหกรรมที่ครอบคลุมและยั่งยืน และส่งเสริมนวัตกรรม)	ประเด็นการพัฒนาที่ ๒ การพัฒนาคน หมู่บ้าน ชุมชน ให้มีคุณภาพ มั่นคง เข้มแข็ง และทันสมัย ตามหลักปรัชญาเศรษฐกิจพอเพียง	ยุทธศาสตร์ของ อปท.ที่ ๕ การริหารกิจการ บ้านเมืองที่ดี	ยุทธศาสตร์ที่ ๕ การพัฒนาและบริหารงานแบบมุ่งผลสัมฤทธิ์	๔. การพัฒนาและปรับปรุงระบบบริหารภาครัฐอัจฉริยะ ระบบปฏิบัติงาน เครื่องมือ เครื่องใช้ และสถานที่ในการปฏิบัติงานด้านการบริหารงานทั่วไป ด้านการรักษาความสงบภายใน ด้านการคลัง ด้านยุทธศาสตร์และงบประมาณด้านการตรวจสอบภายในและด้านอื่นๆ ๕. การพัฒนาและปรับปรุงระบบบริหารภาครัฐอัจฉริยะ ระบบปฏิบัติงาน เครื่องมือ เครื่องใช้ และสถานที่ในการปฏิบัติงานด้านการช่าง	- แผนงาน บริหารงานทั่วไป -แผนงานการรักษาความสงบภายใน - แผนงาน เคหะชุมชน - แผนงาน อุตสาหกรรมและโยธา	- สำนักปลัดเทศบาล - กองยุทธศาสตร์และงบประมาณ - กองคลัง - งานเทศกิจ -งานป้องกัน  - กองช่าง

## ยุทธศาสตร์การพัฒนาและแผนงานของเทศบาลเมืองอำนาจเจริญ

ที่	ยุทธศาสตร์	ด้าน	แผนงาน	หน่วยงาน รับผิดชอบหลัก	หน่วยงาน สนับสนุน
๑	ยุทธศาสตร์การพัฒนาโครงสร้างพื้นฐาน	บริการชุมชนและสังคม	แผนงานเคหะชุมชน	กองช่าง ฝ่ายการโยธา - งานจัดสถานที่และไฟฟ้าสาธารณะ - งานศูนย์เครื่องจักรกล - งานสวนสาธารณะ - งานสาธารณูปโภค กองช่าง ฝ่ายช่างสุขาภิบาล - งานเครื่องจักรกลและซ่อมแซม	
		การเศรษฐกิจ	แผนงานอุตสาหกรรมและโยธา	กองช่าง ฝ่ายแบบแผนและก่อสร้าง - งานวิศวกรรมโยธา	
๒	ยุทธศาสตร์การพัฒนาเศรษฐกิจ พัฒนาคุณภาพชีวิตและเสริมสร้าง ความเข้มแข็งให้กับชุมชน	บริการชุมชนและสังคม	แผนงานสร้างความเข้มแข็งของชุมชน	กองสวัสดิการสังคม ฝ่ายพัฒนาชุมชน - งานพัฒนาชุมชน	
			แผนงานการศาสนา วัฒนธรรม และนันทนาการ	กองการศึกษา ฝ่ายบริหารการศึกษา - งานส่งเสริมประเพณีศิลปวัฒนธรรม	

ที่	ยุทธศาสตร์	ด้าน	แผนงาน	หน่วยงาน รับผิดชอบหลัก	หน่วยงาน สนับสนุน
๒ (ต่อ)	ยุทธศาสตร์การพัฒนาเศรษฐกิจ พัฒนาคุณภาพชีวิตและเสริมสร้าง ความเข้มแข็งให้กับชุมชน	บริหารงานทั่วไป	แผนงานบริหารงานทั่วไป	<p>สำนักปลัดเทศบาล ฝ่ายบริหารงานทั่วไป</p> <ul style="list-style-type: none"> <li>- งานธุรการ</li> </ul> <p>ฝ่ายการเจ้าหน้าที่</p> <p>ฝ่ายปกครอง</p> <ul style="list-style-type: none"> <li>- งานบัตรประชาชน</li> <li>- งานทะเบียนราษฎร</li> </ul> <p>กองยุทธศาสตร์และแผนงาน</p> <p>ฝ่ายบริการและเผยแพร่ทางวิชาการ</p> <ul style="list-style-type: none"> <li>- งานประชาสัมพันธ์</li> </ul> <p>กองยุทธศาสตร์และแผนงาน</p> <ul style="list-style-type: none"> <li>- งานนิติการ</li> </ul> <p>กองคลัง</p> <p>ฝ่ายบริหารงานทั่วไป</p> <ul style="list-style-type: none"> <li>- งานธุรการ</li> </ul> <p>ฝ่ายบริหารงานคลัง</p> <ul style="list-style-type: none"> <li>- งานการเงินและบัญชี</li> <li>- งานพัสดุ</li> </ul> <p>ฝ่ายพัฒนารายได้</p> <ul style="list-style-type: none"> <li>- งานผลประโยชน์</li> <li>- งานพัฒนารายได้</li> </ul> <p>ฝ่ายแผนที่ภาษีและทะเบียนทรัพย์สิน</p> <ul style="list-style-type: none"> <li>- งานแผนที่ภาษีและทะเบียนทรัพย์สิน</li> </ul>	

ที่	ยุทธศาสตร์	ด้าน	แผนงาน	หน่วยงาน รับผิดชอบหลัก	หน่วยงาน สนับสนุน
๒ (ต่อ)	ยุทธศาสตร์การพัฒนาเศรษฐกิจ พัฒนาคุณภาพชีวิตและเสริมสร้าง ความเข้มแข็งให้กับชุมชน	บริหารงานทั่วไป	แผนงานการรักษาความสงบภายใน	สำนักปลัดเทศบาล ฝ่ายป้องกันและรักษาความสงบ - งานป้องกันและบรรเทาสาธารณภัย - งานรักษาความสงบและความมั่นคง	
		บริการชุมชนและสังคม	แผนงานการศึกษา	กองการศึกษา ฝ่ายบริหารการศึกษา - งานธุรการ - งานการเงินและบัญชี - งานนิเทศการศึกษา	
			แผนงานสาธารณสุข	กองสาธารณสุขและสิ่งแวดล้อม ฝ่ายบริการสาธารณสุข - งานส่งเสริมสุขภาพ - งานศูนย์บริการสาธารณสุข ฝ่ายบริหารงานสาธารณสุข - งานสุขาภิบาลและอนามัยสิ่งแวดล้อม - งานรักษาความสะอาด	
			แผนงานสังคมสงเคราะห์	กองสวัสดิการสังคม ฝ่ายพัฒนาชุมชน ฝ่ายสังคมสงเคราะห์	

ที่	ยุทธศาสตร์	ด้าน	แผนงาน	หน่วยงาน รับผิดชอบหลัก	หน่วยงาน สนับสนุน
๒ (ต่อ)	ยุทธศาสตร์การพัฒนาเศรษฐกิจ พัฒนาคุณภาพชีวิตและเสริมสร้าง ความเข้มแข็งให้กับชุมชน	บริการชุมชนและสังคม (ต่อ)	แผนงานสร้างความเข้มแข็งของ ชุมชน	กองสวัสดิการสังคม ฝ่ายพัฒนาชุมชน ฝ่ายบริหารงานทั่วไป - งานธุรการ ฝ่ายพัฒนาชุมชน - งานพัฒนาชุมชน	
๓	ยุทธศาสตร์การพัฒนาทรัพยากรธรรมชาติและ สิ่งแวดล้อม	บริการชุมชนและสังคม	แผนงานเคหะชุมชน	กองช่าง ฝ่ายการโยธา - งานจัดสถานที่และไฟฟ้าสาธารณะ - งานศูนย์เครื่องจักรกล - งานสวนสาธารณะ กองช่าง ฝ่ายช่างสุขาภิบาล - งานเครื่องจักรกลและซ่อมแซม ฝ่ายบริหารงานสาธารณสุข - งานกำจัดขยะมูลฝอยและสิ่งปฏิกูล	
		เศรษฐกิจ	แผนงานการพาณิชย์	กองสาธารณสุขและสิ่งแวดล้อม ฝ่ายบริหารงานสาธารณสุข - งานสุขาภิบาลและอนามัยสิ่งแวดล้อม	

ที่	ยุทธศาสตร์	ด้าน	แผนงาน	หน่วยงาน รับผิดชอบหลัก	หน่วยงาน สนับสนุน
๔	ยุทธศาสตร์การพัฒนาศึกษา ศาสนา วัฒนธรรม งานประเพณี กีฬาและ นันทนาการ	บริการชุมชนและสังคม	แผนงานการศึกษา	กองการศึกษา ฝ่ายบริหารการศึกษา - งานธุรการ - งานการเงินและบัญชี - งานนิเทศการศึกษา	
			แผนงานการศาสนา วัฒนธรรม และนันทนาการ	กองการศึกษา ฝ่ายบริหารการศึกษา - งานส่งเสริมประเพณีศิลปวัฒนธรรม	
๕	ยุทธศาสตร์การพัฒนาและบริหารงาน แบบมุ่งผลสัมฤทธิ์	บริหารงานทั่วไป	แผนงานบริหารงานทั่วไป	สำนักปลัดเทศบาล ฝ่ายบริหารงานทั่วไป - งานธุรการ ฝ่ายการเจ้าหน้าที่ ฝ่ายปกครอง - งานบัตรประชาชน - งานทะเบียนราษฎร กองยุทธศาสตร์และแผนงาน ฝ่ายบริการและเผยแพร่ทางวิชาการ - งานประชาสัมพันธ์ กองยุทธศาสตร์และแผนงาน - งานนิติการ	

ที่	ยุทธศาสตร์	ด้าน	แผนงาน	หน่วยงาน รับผิดชอบหลัก	หน่วยงาน สนับสนุน
๕ (ต่อ)	ยุทธศาสตร์การพัฒนาและบริหารงาน แบบมุ่งผลสัมฤทธิ์ (ต่อ)	บริหารงานทั่วไป	แผนงานบริหารงานทั่วไป	<b>กองคลัง</b> <b>ฝ่ายบริหารงานทั่วไป</b> - งานธุรการ <b>ฝ่ายบริหารงานคลัง</b> - งานการเงินและบัญชี - งานพัสดุ <b>ฝ่ายพัฒนารายได้</b> - งานผลประโยชน์ - งานพัฒนารายได้ <b>ฝ่ายแผนที่ภาษีและทะเบียนทรัพย์สิน</b> - งานแผนที่ภาษีและทะเบียนทรัพย์สิน - งานตรวจสอบภายใน	
			แผนงานการรักษาความสงบภายใน	<b>สำนักปลัดเทศบาล</b> <b>ฝ่ายป้องกันและรักษาความสงบ</b> - งานป้องกันและบรรเทาสาธารณภัย - งานรักษาความสงบและความมั่นคง	
		บริการชุมชนและสังคม	แผนงานการศึกษา	<b>กองการศึกษา</b> <b>ฝ่ายบริหารการศึกษา</b> - งานธุรการ - งานการเงินและบัญชี - งานนิเทศการศึกษา	

ที่	ยุทธศาสตร์	ด้าน	แผนงาน	หน่วยงาน รับผิดชอบหลัก	หน่วยงาน สนับสนุน
๕ ต่อ	ยุทธศาสตร์การพัฒนาและบริหารงาน แบบมุ่งผลสัมฤทธิ์ (ต่อ)	บริการชุมชนและสังคม	แผนงานการศาสนา วัฒนธรรม และนันทนาการ	กองการศึกษา ฝ่ายบริหารการศึกษา - งานส่งเสริมประเพณีศิลปวัฒนธรรม	
			แผนงานสาธารณสุข	กองสาธารณสุขและสิ่งแวดล้อม ฝ่ายบริการสาธารณสุข - งานส่งเสริมสุขภาพ - งานศูนย์บริการสาธารณสุข ฝ่ายบริหารงานสาธารณสุข - งานสุขาภิบาลและอนามัยสิ่งแวดล้อม - งานรักษาความสะอาด	
			แผนงานสังคมสงเคราะห์	กองสวัสดิการสังคม ฝ่ายพัฒนาชุมชน ฝ่ายสังคมสงเคราะห์	
			แผนงานเคหะชุมชน	กองช่าง ฝ่ายการโยธา - งานจัดสถานที่และไฟฟ้าสาธารณะ - งานศูนย์เครื่องจักรกล - งานสวนสาธารณะ กองช่าง ฝ่ายช่างสุขาภิบาล - งานเครื่องจักรกลและซ่อมแซม	

ที่	ยุทธศาสตร์	ด้าน	แผนงาน	หน่วยงาน รับผิดชอบหลัก	หน่วยงาน สนับสนุน
			แผนงานสร้างความเข้มแข็งของชุมชน	กองสวัสดิการสังคม ฝ่ายพัฒนาชุมชน ฝ่ายบริหารงานทั่วไป - งานธุรการ ฝ่ายพัฒนาชุมชน - งานพัฒนาชุมชน	
			แผนงานการศาสนา วัฒนธรรม และนันทนาการ	กองการศึกษา ฝ่ายบริหารการศึกษา - งานส่งเสริมประเพณีศิลปวัฒนธรรม	
		เศรษฐกิจ	แผนงานอุตสาหกรรมและโยธา	กองช่าง ฝ่ายแบบแผนและก่อสร้าง - งานวิศวกรรมโยธา	
			แผนงานการพาณิชย์	กองสาธารณสุขและสิ่งแวดล้อม - งานโรงฆ่าสัตว์	

### 3.1 บัญชีสรุปโครงการพัฒนา

แบบ ผ 01

บัญชีสรุปโครงการพัฒนา  
แผนพัฒนาท้องถิ่น (พ.ศ. 2566-2570)  
เทศบาลเมืองอำนาจเจริญ

ที่	โครงการ	ปี 2566		ปี 2567		ปี 2568		ปี 2569		ปี 2570		รวม 5 ปี	
		จำนวนโครงการ	งบประมาณ (บาท)	จำนวนโครงการ	งบประมาณ (บาท)	จำนวนโครงการ	งบประมาณ (บาท)	จำนวนโครงการ	งบประมาณ (บาท)	จำนวนโครงการ	งบประมาณ (บาท)	จำนวนโครงการ	งบประมาณ (บาท)
1	<b>ยุทธศาสตร์การพัฒนาโครงสร้างพื้นฐาน</b>												
	กลยุทธ์การพัฒนาและปรับปรุงระบบสาธารณูปโภคสาธารณูปการ ระบบระบายน้ำและคมนาคมขนส่งให้เป็นเมืองอัจฉริยะ ได้มาตรฐานครอบคลุมทุกพื้นที่และเพียงพอ												
	<b>แผนงานอุตสาหกรรมและการโยธา</b>	0	-	147	106,039,080	117	184,765,160	38	99,535,000	9	1,592,000	311	391,931,240
	กลยุทธ์การพัฒนาและปรับปรุงระบบผังเมือง												
	<b>แผนงานอุตสาหกรรมและการโยธา</b>	0	-	0	-	1	3,000,000	0	-	0	-	1	3,000,000
2	<b>ยุทธศาสตร์การพัฒนาเศรษฐกิจ</b>												
	กลยุทธ์การส่งเสริมและสนับสนุนภาครัฐ/ภาคเอกชน/ภาคประชาชน การมีส่วนร่วมในการบริหารจัดการภาครัฐให้เกิดสร้างความมั่นคงในระบอบการปกครองประชาธิปไตยทั้งภายในและภายนอกองค์กร												
	<b>แผนงานบริหารงานทั่วไป</b>	0	-	2	60,000	1	25,000	1	50,000	-	-	3	135,000

ที่	โครงการ	ปี 2566		ปี 2567		ปี 2568		ปี 2569		ปี 2570		รวม 5 ปี	
		จำนวนโครงการ	งบประมาณ (บาท)	จำนวนโครงการ	งบประมาณ (บาท)	จำนวนโครงการ	งบประมาณ (บาท)	จำนวนโครงการ	งบประมาณ (บาท)	จำนวนโครงการ	งบประมาณ (บาท)	จำนวนโครงการ	งบประมาณ (บาท)
	กลยุทธ์การพัฒนาแก้ไขปัญหาความเดือดร้อนของประชาชน การบริหารจัดการด้านความปลอดภัย การป้องกันและบรรเทาสาธารณภัยและการรักษาความสงบเรียบร้อยให้กับประชาชนและชุมชน												
	<b>แผนงานรักษาความสงบภายใน</b>	0	-	1	1,600,000	1	1,600,000	1	1,600,000	1	1,600,000	4	6,400,000
	กลยุทธ์เผยแพร่ให้ความรู้ สร้างความเข้มแข็งในการป้องกันภัยและรักษาความสงบเรียบร้อยให้กับประชาชน ชุมชน องค์กรภายในและภายนอก												
	<b>แผนงานรักษาความสงบภายใน</b>	0	-	3	110,000	5	710,000	3	110,000	4	310,000	15	1,240,000
	กลยุทธ์การส่งเสริมและให้ความรู้ด้านสุขอนามัย การป้องกันรักษาโรคต่างๆ และโรคระบาดร้ายแรง การดูแลสุขภาพร่างกายให้กับประชาชนและชุมชน												
	<b>แผนงานสาธารณสุข</b>	0	-	9	800,000	19	2,560,000	19	2,560,000	19	2,560,000	66	8,480,000
	<b>แผนงานงบกกลาง</b>	0	-	1	800,000	1	800,000	1	800,000	1	800,000	4	3,200,000
	กลยุทธ์การพัฒนา ส่งเสริมแก้ไขปัญหาความยากจนให้กับประชาชน พัฒนาอาชีพเพิ่มรายได้สนับสนุนการค้า การลงทุน และส่งเสริมการจำหน่ายสินค้าผลิตภัณฑ์ชุมชน												
	<b>แผนงานสร้างความเข้มแข็งของชุมชน</b>	0	-	2	300,000	2	300,000	2	300,000	2	300,000	8	1,200,000

ที่	โครงการ	ปี 2566		ปี 2567		ปี 2568		ปี 2569		ปี 2570		รวม 5 ปี	
		จำนวนโครงการ	งบประมาณ (บาท)	จำนวนโครงการ	งบประมาณ (บาท)	จำนวนโครงการ	งบประมาณ (บาท)	จำนวนโครงการ	งบประมาณ (บาท)	จำนวนโครงการ	งบประมาณ (บาท)	จำนวนโครงการ	งบประมาณ (บาท)
	กลยุทธ์การพัฒนาและส่งเสริมสวัสดิการสังคมให้แก่ประชาชนทั่วไป ประชาชนผู้ด้อยโอกาสประชาชนผู้พิการ ประชาชนผู้สูงอายุ และประชาชนคนยากจน ให้ได้รับสวัสดิการในการบริการทุกด้านอย่างเป็นธรรมและทั่วถึง												
	<b>แผนงานสร้างความเข้มแข็งของชุมชน</b>	0	-	5	440,000	15	1,270,000	15	1,270,000	15	1,270,000	50	4,250,000
	<b>แผนงานงบกลาง</b>	0	-	3	35,354,000	3	34,004,000	3	39,154,000	3	44,804,000	12	153,316,000
	กลยุทธ์การส่งเสริมและสนับสนุนให้ประชาชนและชุมชนน้อมนำหลักปรัชญาเศรษฐกิจพอเพียงมาใช้ในระดับครอบครัวและชุมชน												
	<b>แผนงานสร้างความเข้มแข็งของชุมชน</b>	0	-	-	-	1	400,000	1	400,000	1	400,000	3	1,200,000
	กลยุทธ์การพัฒนาและส่งเสริมการดำรงชีวิตอัจฉริยะให้กับประชาชนและชุมชน												
	<b>แผนงานสร้างความเข้มแข็งของชุมชน</b>	0	-	7	2,790,000	11	3,395,000	11	3,395,000	11	3,395,000	40	12,975,000
	กลยุทธ์การพัฒนาและส่งเสริมการดำรงชีวิตอัจฉริยะให้กับประชาชนและชุมชน												
	<b>แผนงานบริหารงานทั่วไป</b>	0	-	1	250,000	1	250,000	1	250,000	1	250,000	4	1,000,000
3	<b>ยุทธศาสตร์การพัฒนาทรัพยากรธรรมชาติและสิ่งแวดล้อม</b>												
	กลยุทธ์การส่งเสริมและสนับสนุนการสร้างจิตสำนึกการมีส่วนร่วมในการจัดการและดูแลรักษาทรัพยากรธรรมชาติและสิ่งแวดล้อมในพื้นที่												
	<b>แผนงานเคหะชุมชน</b>	0	-	2	215,000	6	865,000	6	865,000	6	865,000	20	2,810,000
	กลยุทธ์การส่งเสริมและสนับสนุนการสร้างจิตสำนึก												

ที่	โครงการ	ปี 2566		ปี 2567		ปี 2568		ปี 2569		ปี 2570		รวม 5 ปี	
		จำนวนโครงการ	งบประมาณ (บาท)	จำนวนโครงการ	งบประมาณ (บาท)	จำนวนโครงการ	งบประมาณ (บาท)	จำนวนโครงการ	งบประมาณ (บาท)	จำนวนโครงการ	งบประมาณ (บาท)	จำนวนโครงการ	งบประมาณ (บาท)
	การมีส่วนร่วมในการจัดการและดูแลรักษาทรัพยากรธรรมชาติและสิ่งแวดล้อมในพื้นที่ <b>แผนงานงบกลาง</b> กลยุทธ์การพัฒนาและปรับปรุงระบบการจัดเก็บการคัดแยก การกำจัดขยะมูลฝอยรวม	0	-	1	1,200,000	1	1,200,000	1	1,200,000	1	1,200,000	4	4,800,000
	<b>แผนงานเคหะและชุมชน</b> กลยุทธ์การพัฒนาและปรับปรุงการใช้พลังงานทางเลือกให้เป็นสิ่งแวดล้อมอัจฉริยะและพนักงานอัจฉริยะ	0	-	2	500,000	3	2,400,000	3	2,400,000	3	2,400,000	11	7,700,000
	<b>แผนงานบริหารงานทั่วไป</b>	0	-	-	-	2	800,000	-	-	-	-	2	800,000
4	<b>ยุทธศาสตร์การพัฒนาคุณภาพชีวิตและเสริมสร้างความเข้มแข็งของชุมชน</b>												
	กลยุทธ์การพัฒนาและส่งเสริมทักษะทางวิชาการและปรับปรุงสื่อการเรียนการสอน หลักสูตรการเรียนการสอนและเทคโนโลยีทางการศึกษาให้กับนักเรียนนักศึกษา ประชาชนทั่วไปและชุมชน <b>แผนงานการศึกษา</b>	0	-	0	-	3	680,000	3	680,000	3	680,000	9	2,040,000
	กลยุทธ์การพัฒนาและส่งเสริมสวัสดิการให้กับนักเรียนนักศึกษา ผู้ยากจน ผู้ด้อยโอกาส ให้ได้รับสวัสดิการการบริการทุกด้านอย่างเป็นธรรมและทั่วถึง <b>แผนงานการศึกษา</b> กลยุทธ์การส่งเสริมและบริหารจัดการพลเมืองอัจฉริยะด้านการศึกษาให้นักเรียน ประชาชนทั่วไป	0	-	3	14,796,000	5	43,278,000	5	46,120,000	5	49,130,000	18	153,324,000

ที่	โครงการ	ปี 2566		ปี 2567		ปี 2568		ปี 2569		ปี 2570		รวม 5 ปี	
		จำนวนโครงการ	งบประมาณ (บาท)	จำนวนโครงการ	งบประมาณ (บาท)	จำนวนโครงการ	งบประมาณ (บาท)	จำนวนโครงการ	งบประมาณ (บาท)	จำนวนโครงการ	งบประมาณ (บาท)	จำนวนโครงการ	งบประมาณ (บาท)
	ชุมชน ให้เป็นสังคมแห่งการเรียนรู้ตลอดชีวิต การศึกษาแนวใหม่ การเรียนรู้ นำหลักปรัชญาของเศรษฐกิจพอเพียง และการจัดการเรียนรู้สู่อาเซียน	0	-	2	350,000	4	500,000	4	500,000	4	500,000	14	1,850,000
	<b>แผนงานการศึกษา</b>												
	กลยุทธ์การพัฒนา อนุรักษ์และส่งเสริมเอกลักษณ์จารีตประเพณี ศาสนา วัฒนธรรมและภูมิปัญญาท้องถิ่น มุ่งเน้นให้ประชาชนทั่วไปและชุมชนมีส่วนร่วม	0	-	10	3,120,000	10	3,570,000	10	3,570,000	10	3,570,000	40	13,830,000
	<b>แผนงานการศาสนาวัฒนธรรมและนันทนาการ</b>												
	กลยุทธ์การพัฒนา การส่งเสริมและการบริหารจัดการด้านกีฬาสากล กีฬาพื้นบ้านและสนามกีฬาประเภทต่างๆ ให้กับประชาชนทั่วไปและชุมชน	0	-	7	2,750,000	12	4,300,000	15	4,300,000	14	3,800,000	48	15,150,000
	<b>แผนงานการศาสนาวัฒนธรรมและนันทนาการ</b>												
	กลยุทธ์การส่งเสริมกิจกรรมนันทนาการและการใช้เวลาว่างให้เกิดประโยชน์แก่นักเรียน นักศึกษา ประชาชนทั่วไปและชุมชนเป็นการสร้างภูมิคุ้มกัน	0	-	1	300,000	1	500,000	1	500,000	1	500,000	4	1,800,000
	<b>แผนงานการศึกษา</b>												
5	<b>ยุทธศาสตร์การพัฒนาและบริหารงานแบบมุ่งผลสัมฤทธิ์</b>												
	กลยุทธ์การพัฒนาและปรับปรุงระบบบริหารภาครัฐอัจฉริยะ ระบบปฏิบัติงาน เครื่องมือเครื่องใช้ และสถานที่ในการปฏิบัติงานด้านการศึกษา												

ที่	โครงการ	ปี 2566		ปี 2567		ปี 2568		ปี 2569		ปี 2570		รวม 5 ปี	
		จำนวนโครงการ	งบประมาณ (บาท)	จำนวนโครงการ	งบประมาณ (บาท)	จำนวนโครงการ	งบประมาณ (บาท)	จำนวนโครงการ	งบประมาณ (บาท)	จำนวนโครงการ	งบประมาณ (บาท)	จำนวนโครงการ	งบประมาณ (บาท)
	แผนงานการศึกษา กลยุทธ์การพัฒนาและปรับปรุงระบบบริหาร ภาครัฐอัจฉริยะ ระบบปฏิบัติงาน เครื่องมือ เครื่องใช้ และสถานที่ในการปฏิบัติงานด้านการศึกษา	0	-	2	400,000	2	400,000	2	400,000	2	400,000	8	1,600,000
	แผนงานบริหารงานทั่วไป	0	-	1	100,000	1	100,000	1	100,000	1	100,000	4	400,000
	รวมทั้งสิ้น	0	-	212	172,274,080	228	291,672,160	147	210,059,000	117	120,426,000	704	794,431,240

## 3.2 บัญชีโครงการพัฒนา

แบบ ผ 02

### รายละเอียดโครงการพัฒนา

การจัดทำและทบทวนแผนพัฒนาท้องถิ่น ฉบับที่ 2 พ.ศ. 2566-2570 ครั้งที่ 1/2567

เทศบาลเมืองอำนาจเจริญ

(กรณีเมื่อจะมีการจัดทำหรือทบทวน)

ก. ยุทธศาสตร์ชาติ 20 ปี ยุทธศาสตร์ที่ 1 (ด้านความมั่นคง)

ข. แผนพัฒนาเศรษฐกิจและสังคมแห่งชาติ ฉบับที่ 13 หมวดหมยที่ 8 (ไทยมีพื้นที่และเมืองอัจฉริยะที่น่าอยู่ ปลอดภัย เติบโตได้อย่างยั่งยืน)

ค. Sustainable Development Goals : SDGs เป้าหมยที่ 11 (ทำให้เมืองและการตั้งถิ่นฐานของมนุษย์มีความครอบคลุมปลอดภัยมีภูมิต้านทานและยั่งยืน)

ง. ประเด็นการพัฒนาที่ 2 การพัฒนาคน หมู่บ้าน ชุมชน ให้มีความมั่นคง เข้มแข็ง และทันสมัยตามหลักปรัชญาของเศรษฐกิจพอเพียง

จ. ยุทธศาสตร์ขององค์กรปกครองส่วนท้องถิ่นในเขตจังหวัดที่ 1 การพัฒนาคุณภาพชีวิตของประชาชนให้เป็นสังคมเมืองน่าอยู่

ยุทธศาสตร์ที่ 1 การพัฒนาโครงสร้างพื้นฐาน

1) กลยุทธ์การพัฒนาและปรับปรุงระบบสาธารณูปโภค สาธารณูปการ ระบบระบายน้ำและคมนาคมขนส่งให้เป็นเมืองอัจฉริยะ ได้มาตรฐานครอบคลุมทุกพื้นที่และเพียงพอ

แผนงานอุตสาหกรรมและการโยธา

ที่	โครงการ	วัตถุประสงค์	เป้าหมาย (ผลผลิตของโครงการ)	งบประมาณ					ตัวชี้วัด (KPI)	ผลที่คาดว่าจะได้รับ	หน่วยงาน รับผิดชอบหลัก
				2566 (บาท)	2567 (บาท)	2568 (บาท)	2569 (บาท)	2570 (บาท)			
1	โครงการก่อสร้างถนน คสล. ซอยศาลาชุมชนเศรษฐกิจพัฒนา (เสนอโดยชุมชนเศรษฐกิจพัฒนา)	- เพื่อก่อสร้างถนน คสล. ให้ได้มาตรฐานสะดวกในการสัญจร	ก่อสร้างถนน คสล. กว้าง 4.00 ม. ยาว 120 ม. หนา 0.15 ม. พื้นที่รวมไม่น้อยกว่า 480 ตร.ม. และอื่นๆ (ตามแบบแปลนของเทศบาล)	-	-	328,000	-	-	- มีถนนที่ได้มาตรฐานตามแบบแปลนจำนวน 1 สาย	มีถนนที่ได้มาตรฐานตามแบบแปลนและประชาชนสัญจรไป-มา ได้สะดวกเกิดความปลอดภัย	กองช่าง

ที่	โครงการ	วัตถุประสงค์	เป้าหมาย (ผลผลิตของโครงการ)	งบประมาณ					ตัวชี้วัด (KPI)	ผลที่คาดว่าจะได้รับ	หน่วยงาน รับผิดชอบหลัก
				2566 (บาท)	2567 (บาท)	2568 (บาท)	2569 (บาท)	2570 (บาท)			
2	โครงการก่อสร้างถนน คสล. ซอยเพชรสำราญ ชุมชนรุ่งอรุณ 2 (เสนอโดยชุมชนรุ่งอรุณ 2)	- เพื่อก่อสร้างถนน คสล. ให้ได้มาตรฐานสะดวกในการสัญจร	ก่อสร้างถนน คสล. กว้าง 4.00 ม. ยาว 234 ม. หน้า 0.15 ม. พื้นที่รวมไม่น้อยกว่า 936 ตร.ม. และอื่นๆ (ตามแบบแปลนของเทศบาล)	-	561,000	-	-	-	- มีถนนที่ได้มาตรฐานตามแบบแปลนจำนวน 1 สาย	มีถนนที่ได้มาตรฐานตามแบบแปลนและประชาชนสัญจรไป-มา ได้สะดวก เกิดความปลอดภัย	กองช่าง
3	โครงการวางท่อระบายน้ำ คสล. หน้าสถานีวิทยุ ชุมชน 20 พัฒนา (เสนอโดยชุมชน 20 พัฒนา)	- เพื่อป้องกันน้ำท่วมขังพื้นผิวจราจร สามารถระบายน้ำได้ดี	ก่อสร้างระบบระบายน้ำ ท่อขนาด Ø 0.40 ม. ยาว 1,000 ม. และอื่นๆ (ตามแบบแปลนของเทศบาล)	-	-	2,200,000	-	-	- มีระบบระบายน้ำที่ได้มาตรฐานตามแบบแปลนจำนวน 1 สาย	มีระบบระบายน้ำที่ได้มาตรฐานตามแบบแปลนและระบบระบายน้ำระบายน้ำได้ดี	กองช่าง
4	โครงการก่อสร้างถนนลูกรัง ฮ่อมมิ่ง ชุมชนรุ่งอรุณ 1 (เสนอโดยชุมชนรุ่งอรุณ 1)	- เพื่อปรับสภาพหน้าดิน โดยการปูผิวจราจรด้วยลูกรัง	ก่อสร้างถนนลูกรัง กว้าง 4.00 ม. ยาว 500.00 ม. หน้า 0.15 ม. พื้นที่รวมไม่น้อยกว่า 2,000 ตร.ม. และอื่นๆ (ตามแบบแปลนของเทศบาล)	-	-	400,000	-	-	ถนนได้รับการปรับสภาพผิวจราจรด้วยลูกรังให้ได้มาตรฐานตามแบบแปลนจำนวน 1 สาย	มีถนนที่ได้มาตรฐานตามแบบแปลนและประชาชนสัญจรไป-มา ได้สะดวก เกิดความปลอดภัย	กองช่าง

ที่	โครงการ	วัตถุประสงค์	เป้าหมาย (ผลผลิตของโครงการ)	งบประมาณ					ตัวชี้วัด (KPI)	ผลที่คาดว่าจะได้รับ	หน่วยงาน รับผิดชอบหลัก
				2566 (บาท)	2567 (บาท)	2568 (บาท)	2569 (บาท)	2570 (บาท)			
5	โครงการก่อสร้างระบายน้ำ คสล. ฝาดะแกรงเหล็ก ถ.เทพมงคลเหนือ - โนนใจดี (เสนอโดยชุมชนเทพมงคลเหนือ และชุมชนโนนใจดี)	- เพื่อป้องกันน้ำท่วมซึ่ง พื้นผิวจราจร สามารถ ระบายน้ำได้ดี	ก่อสร้างรางระบายน้ำ คสล. ถ.เทพมงคลเหนือ - โนนใจดี กว้าง 0.30 ม. ลึก 0.40 ม. ยาว 62 ม. และอื่นๆ (ตามแบบแปลนของเทศบาล)	-	-	250,000	-	-	- มีระบบระบายน้ำ ที่ได้มาตรฐานตาม แบบแปลน จำนวน 1 สาย	มีระบบระบายน้ำ ที่ได้มาตรฐาน ตามแบบแปลนและ ระบบระบายน้ำ ระบายน้ำได้ดี	กองช่าง
6	โครงการก่อสร้างถนน คสล. ซอยโชคอนันต์ ชุมชนโคกจ๊กจั่น (เสนอโดยชุมชนโคกจ๊กจั่น)	- เพื่อก่อสร้างถนน คสล. ให้ได้มาตรฐานสะดวกใน การสัญจร	ก่อสร้างถนน คสล. กว้าง 4.00 ม. ยาว 250 ม. หนา 0.15 ม. พื้นที่รวม ไม่น้อยกว่า 1,000 ตร.ม. และอื่นๆ (ตามแบบแปลนของเทศบาล)	-	-	600,000	-	-	- มีถนนที่ได้ มาตรฐานตาม แบบแปลน จำนวน 1 สาย	มีถนนที่ได้มาตรฐาน ตามแบบแปลนและ ประชาชนสัญจร ไป-มา ได้สะดวก เกิดความปลอดภัย	กองช่าง
7	โครงการก่อสร้างถนน คสล. ซอยไฮเจริญ ชุมชนโนนจาน (เสนอโดยชุมชนโนนจาน)	- เพื่อก่อสร้างถนน คสล. ให้ได้มาตรฐานสะดวกใน การสัญจร	ก่อสร้างถนน คสล. กว้าง 3.00 ม. ยาว 118 ม. หนา 0.15 ม. พื้นที่รวม ไม่น้อยกว่า 354 ตร.ม. และอื่นๆ (ตามแบบแปลนของเทศบาล)	-	-	242,000	-	-	- มีถนนที่ได้ มาตรฐานตาม แบบแปลน จำนวน 1 สาย	มีถนนที่ได้มาตรฐาน ตามแบบแปลนและ ประชาชนสัญจร ไป-มา ได้สะดวก เกิดความปลอดภัย	กองช่าง

ที่	โครงการ	วัตถุประสงค์	เป้าหมาย (ผลผลิตของโครงการ)	งบประมาณ					ตัวชี้วัด (KPI)	ผลที่คาดว่าจะได้รับ	หน่วยงาน รับผิดชอบหลัก
				2566 (บาท)	2567 (บาท)	2568 (บาท)	2569 (บาท)	2570 (บาท)			
8	โครงการก่อสร้างถนน คสล. ซอยกันยะมาสา ชุมชนศรีมิ่งคล (เสนอโดยชุมชนศรีมิ่งคล)	- เพื่อก่อสร้างถนน คสล. ให้ได้มาตรฐานสะดวกในการสัญจร	ก่อสร้างถนน คสล. กว้าง 4.00 ม. ยาว 300 ม. หนา 0.15 ม. พื้นที่รวมไม่น้อยกว่า 1,200 ตร.ม. และอื่นๆ (ตามแบบแปลนของเทศบาล)	-	-	822,000	-	-	- มีถนนที่ได้มาตรฐานตามแบบแปลน จำนวน 1 สาย	มีถนนที่ได้มาตรฐานตามแบบแปลนและประชาชนสัญจรไป-มา ได้สะดวก เกิดความปลอดภัย	กองช่าง
9	โครงการก่อสร้างถนน คสล. พร้อมวางท่อระบายน้ำ ซอยบุญศิริ ชุมชนโนนใจดี (เสนอโดยชุมชนโนนใจดี)	- เพื่อก่อสร้างถนน คสล. ให้ได้มาตรฐานสะดวกในการสัญจร - เพื่อป้องกันน้ำท่วมขังพื้นผิวจราจร สามารถระบายน้ำได้ดี	ก่อสร้างถนน คสล. กว้าง 3.00 ม. ยาว 150 ม. หนา 0.15 ม. พื้นที่รวมไม่น้อยกว่า 450 ตร.ม. และอื่นๆ (ตามแบบแปลนของเทศบาล)	-	-	600,000	-	-	- มีถนนและระบบระบายน้ำที่ได้มาตรฐานตามแบบแปลน จำนวน 1 สาย	มีถนนที่ได้มาตรฐานตามแบบแปลนและประชาชนสัญจรไป-มา ได้สะดวก เกิดความปลอดภัย - มีระบบระบายน้ำที่ได้มาตรฐานตามแบบแปลน	กองช่าง
10	โครงการขยายไหล่ทาง คสล. ชุมชนยางพัฒนา (เสนอโดยชุมชนยางพัฒนา)	- เพื่อก่อสร้างถนน คสล. ให้ได้มาตรฐานสะดวกในการสัญจร	ขยายไหล่ทาง คสล. ถนนนอกอำนาจจากแยกถนนขยางกูร ถึงถนนประชาราษฎร์ และอื่นๆ (ตามแบบแปลนของเทศบาล)	-	-	800,000	-	-	- มีถนนที่ได้มาตรฐานตามแบบแปลน จำนวน 1 สาย	มีถนนที่ได้มาตรฐานตามแบบแปลนและประชาชนสัญจรไป-มา ได้สะดวก เกิดความปลอดภัย	กองช่าง

ที่	โครงการ	วัตถุประสงค์	เป้าหมาย (ผลผลิตของโครงการ)	งบประมาณ					ตัวชี้วัด (KPI)	ผลที่คาดว่าจะได้รับ	หน่วยงาน รับผิดชอบหลัก
				2566 (บาท)	2567 (บาท)	2568 (บาท)	2569 (บาท)	2570 (บาท)			
11	โครงการก่อสร้างระบบระบายน้ำในชุมชนทุ่งสว่าง (เสนอโดยชุมชนทุ่งสว่าง)	- เพื่อป้องกันน้ำท่วมขัง พื้นผิวจราจร สามารถ ระบายน้ำได้ดี	ก่อสร้างระบบระบายน้ำในชุมชน ทุ่งสว่าง โดยการวางท่อ คลส. พร้อมบ่อพัก และอื่นๆ (ตามแบบแปลนของเทศบาล)	-	-	5,000,000	-	-	- มีระบบระบายน้ำ ที่ได้มาตรฐาน ตามแบบแปลน จำนวน 1 สาย	- มีระบบระบายน้ำ ที่ได้มาตรฐานตาม แบบแปลน	กองช่าง
12	โครงการก่อสร้างถนน คสล. พร้อมวางท่อระบายน้ำ ซอยศรีทอง ชุมชนโนนใจดี (เสนอโดยชุมชนโนนใจดี)	- เพื่อก่อสร้างถนน คสล. ให้ได้มาตรฐานสะดวกใน การสัญจร - เพื่อป้องกันน้ำท่วมขัง พื้นผิวจราจร สามารถ ระบายน้ำได้ดี	ก่อสร้างถนน คสล. กว้าง 3.00 ม. ยาว 200 ม. หนา 0.15 ม. พื้นที่รวม ไม่น้อยกว่า 600 ตร.ม. และอื่นๆ (ตามแบบแปลนของเทศบาล)	-	-	700,000	-	-	- มีถนนและระบบ ระบายน้ำที่ได้ มาตรฐานตาม แบบแปลน จำนวน 1 สาย	มีถนนที่ได้มาตรฐาน ตามแบบแปลนและ ประชาชนสัญจร ไป-มา ได้สะดวก เกิดความปลอดภัย - มีระบบระบายน้ำ ที่ได้มาตรฐานตาม แบบแปลน	กองช่าง
13	โครงการก่อสร้างถนน คสล. ซอยเทพมงคลเหนือ ซอย 3 (ช่วง2) ชุมชนเทพมงคลเหนือ (เสนอโดยชุมชนเทพมงคลเหนือ)	- เพื่อก่อสร้างถนน คสล. ให้ได้มาตรฐานสะดวกใน การสัญจร	ก่อสร้างถนน คสล. กว้าง 4.00 ม. ยาว 200 ม. หนา 0.15 ม. พื้นที่รวม ไม่น้อยกว่า 800 ตร.ม. และอื่นๆ (ตามแบบแปลนของเทศบาล)	-	-	500,000	-	-	- มีถนนที่ได้ มาตรฐานตาม แบบแปลน จำนวน 1 สาย	มีถนนที่ได้มาตรฐาน ตามแบบแปลนและ ประชาชนสัญจร ไป-มา ได้สะดวก เกิดความปลอดภัย	กองช่าง

ที่	โครงการ	วัตถุประสงค์	เป้าหมาย (ผลผลิตของโครงการ)	งบประมาณ					ตัวชี้วัด (KPI)	ผลที่คาดว่าจะได้รับ	หน่วยงาน รับผิดชอบหลัก
				2566 (บาท)	2567 (บาท)	2568 (บาท)	2569 (บาท)	2570 (บาท)			
14	โครงการก่อสร้างถนน คสล. พร้อมวางท่อระบายน้ำ ซอยมหาผล 2 ชุมชนโนนใจดี (เสนอโดยชุมชนโนนใจดี)	- เพื่อก่อสร้างถนน คสล. ให้ได้มาตรฐานสะดวกในการสัญจร - เพื่อป้องกันน้ำท่วมขัง พื้นที่ผิวจราจร สามารถระบายน้ำได้ดี	ก่อสร้างถนน คสล. กว้าง 3 ม. ยาว 150 ม. หนา 0.15 ม. พื้นที่รวมไม่น้อยกว่า 450 ตร.ม. และอื่นๆ (ตามแบบแปลนของเทศบาล)	-	-	600,000	-	-	- มีถนนและระบบระบายน้ำที่ได้มาตรฐานตามแบบแปลน จำนวน 1 สาย	มีถนนที่ได้มาตรฐานตามแบบแปลนและประชาชนสัญจรไป-มา ได้สะดวก เกิดความปลอดภัย - มีระบบระบายน้ำที่ได้มาตรฐานตามแบบแปลน	กองช่าง
15	โครงการก่อสร้างถนน คสล. ซอยศรีมงคล 2 ชุมชนศรีมงคล (เสนอโดยชุมชนศรีมงคล)	- เพื่อก่อสร้างถนน คสล. ให้ได้มาตรฐานสะดวกในการสัญจร	ก่อสร้างถนน คสล. กว้าง 4.00 ม. ยาว 81 ม. หนา 0.15 ม. พื้นที่รวมไม่น้อยกว่า 324 ตร.ม. และอื่นๆ (ตามแบบแปลนของเทศบาล)	-	-	196,000	-	-	- มีถนนที่ได้มาตรฐานตามแบบแปลน จำนวน 1 สาย	มีถนนที่ได้มาตรฐานตามแบบแปลนและประชาชนสัญจรไป-มา ได้สะดวก เกิดความปลอดภัย	กองช่าง
16	โครงการก่อสร้างถนน คสล. ซอยศรีสมบูรณ์ 2 ชุมชนเทพมงคลเหนือ (เสนอโดยชุมชนเทพมงคลเหนือ)	- เพื่อก่อสร้างถนน คสล. ให้ได้มาตรฐานสะดวกในการสัญจร	ก่อสร้างถนน คสล. กว้าง 4.00 ม. ยาว 140 ม. หนา 0.15 ม. พื้นที่รวมไม่น้อยกว่า 560 ตร.ม. และอื่นๆ (ตามแบบแปลนของเทศบาล)	-	-	337,000	-	-	- มีถนนที่ได้มาตรฐานตามแบบแปลน จำนวน 1 สาย	มีถนนที่ได้มาตรฐานตามแบบแปลนและประชาชนสัญจรไป-มา ได้สะดวก เกิดความปลอดภัย	กองช่าง

ที่	โครงการ	วัตถุประสงค์	เป้าหมาย (ผลผลิตของโครงการ)	งบประมาณ					ตัวชี้วัด (KPI)	ผลที่คาดว่าจะได้รับ	หน่วยงาน รับผิดชอบหลัก
				2566 (บาท)	2567 (บาท)	2568 (บาท)	2569 (บาท)	2570 (บาท)			
17	โครงการก่อสร้างรั้วด้านหลังสำนักงานเทศบาลเมืองอำนาจเจริญ	- เพื่อให้ทราบแนวเขตของสำนักงานฯ และรักษาความปลอดภัยให้กับสำนักงานฯ	ก่อสร้างรั้วด้านหลังสำนักงานเทศบาลเมืองอำนาจเจริญ ความยาว 177.50 ม. และอื่นๆ (ตามแบบแปลนของเทศบาล)	-	-	800,000	-	-	- มีรั้วสำนักงานที่ได้มาตรฐานตามแบบแปลนจำนวน 1 แห่ง	- มีรั้วสำนักงานที่ได้มาตรฐานและมีความปลอดภัย	กองช่าง
18	โครงการก่อสร้างถนนลูกรังซอยข้างบ้านบุญรมย์ชุมชนแสนสวัสดิ์ (เสนอโดยชุมชนแสนสวัสดิ์)	- เพื่อปรับสภาพหน้าดินโดยการปูผิวจราจรด้วยลูกรัง	ก่อสร้างถนนลูกรัง กว้าง 5.00 ม. ยาว 310 ม. หน้า 0.15 ม. พื้นที่รวมไม่น้อยกว่า 1,550 ตร.ม. และอื่นๆ (ตามแบบแปลนของเทศบาล)	-	-	500,000	-	-	ถนนได้รับการปรับสภาพผิวจราจรด้วยลูกรังให้ได้มาตรฐานตามแบบแปลนจำนวน 1 สาย	มีถนนที่ได้มาตรฐานตามแบบแปลนและประชาชนสัญจรไป-มา ได้สะดวกเกิดความปลอดภัย	กองช่าง
19	โครงการก่อสร้างถนน คสล. ซอยเข้มสุขชุมชนเศรษฐกิจพัฒนา (เสนอโดยชุมชนเศรษฐกิจพัฒนา)	- เพื่อก่อสร้างถนน คสล. ให้ได้มาตรฐานสะดวกในการสัญจร	ก่อสร้างถนน คสล. กว้าง 4.00 ม. ยาว 200 ม. หน้า 0.15 ม. พื้นที่รวมไม่น้อยกว่า 800 ตร.ม. และอื่นๆ (ตามแบบแปลนของเทศบาล)	-	-	500,000	-	-	- มีถนนที่ได้มาตรฐานตามแบบแปลนจำนวน 1 สาย	มีถนนที่ได้มาตรฐานตามแบบแปลนและประชาชนสัญจรไป-มา ได้สะดวกเกิดความปลอดภัย	กองช่าง

ที่	โครงการ	วัตถุประสงค์	เป้าหมาย (ผลผลิตของโครงการ)	งบประมาณ					ตัวชี้วัด (KPI)	ผลที่คาดว่าจะได้รับ	หน่วยงาน รับผิดชอบหลัก
				2566 (บาท)	2567 (บาท)	2568 (บาท)	2569 (บาท)	2570 (บาท)			
20	โครงการก่อสร้างถนน คสล. ซอยรุ่งทรัพย์ 2 ชุมชนเศรษฐกิจพัฒนา (เสนอโดยชุมชนเศรษฐกิจพัฒนา)	- เพื่อก่อสร้างถนน คสล. ให้ได้มาตรฐานสะดวกในการสัญจร	ก่อสร้างถนน คสล. กว้าง 4.00 ม. ยาว 200 ม. หน้า 0.15 ม. พื้นที่รวมไม่น้อยกว่า 800 ตร.ม. และอื่นๆ (ตามแบบแปลนของเทศบาล)	-	500,000	-	-	-	- มีถนนที่ได้มาตรฐานตามแบบแปลนจำนวน 1 สาย	มีถนนที่ได้มาตรฐานตามแบบแปลนและประชาชนสัญจรไป-มา ได้สะดวก เกิดความปลอดภัย	กองช่าง
21	โครงการก่อสร้างถนน คสล. ซอยแสนสวัสดิ์ 12 ชุมชนแสนสวัสดิ์ (เสนอโดยชุมชนแสนสวัสดิ์)	- เพื่อก่อสร้างถนน คสล. ให้ได้มาตรฐานสะดวกในการสัญจร	ก่อสร้างถนน คสล. กว้าง 3.00 ม. ยาว 200 ม. หน้า 0.15 ม. พื้นที่รวมไม่น้อยกว่า 600 ตร.ม. และอื่นๆ (ตามแบบแปลนของเทศบาล)	-	366,000	-	-	-	- มีถนนที่ได้มาตรฐานตามแบบแปลนจำนวน 1 สาย	มีถนนที่ได้มาตรฐานตามแบบแปลนและประชาชนสัญจรไป-มา ได้สะดวก เกิดความปลอดภัย	กองช่าง
22	โครงการก่อสร้างถนน คสล. ซอยเทพมงคลเหนือ ซอย 2 (ช่วง 2) ชุมชนเทพมงคลเหนือ (เสนอโดยชุมชนเทพมงคลเหนือ)	- เพื่อก่อสร้างถนน คสล. ให้ได้มาตรฐานสะดวกในการสัญจร	ก่อสร้างถนน คสล. กว้าง 4.00 ม. ยาว 200 ม. หน้า 0.15 ม. พื้นที่รวมไม่น้อยกว่า 800 ตร.ม. และอื่นๆ (ตามแบบแปลนของเทศบาล)	-	-	500,000	-	-	- มีถนนที่ได้มาตรฐานตามแบบแปลนจำนวน 1 สาย	มีถนนที่ได้มาตรฐานตามแบบแปลนและประชาชนสัญจรไป-มา ได้สะดวก เกิดความปลอดภัย	กองช่าง

ที่	โครงการ	วัตถุประสงค์	เป้าหมาย (ผลผลิตของโครงการ)	งบประมาณ					ตัวชี้วัด (KPI)	ผลที่คาดว่าจะได้รับ	หน่วยงาน รับผิดชอบหลัก
				2566 (บาท)	2567 (บาท)	2568 (บาท)	2569 (บาท)	2570 (บาท)			
23	โครงการก่อสร้างรางระบายน้ำ ซอยรุ่งรัตน์ ชุมชนเศรษฐกิจพัฒนา (เสนอโดยชุมชนเศรษฐกิจพัฒนา)	- เพื่อป้องกันน้ำท่วมขัง พื้นผิวจราจร สามารถ ระบายน้ำได้ดี	ก่อสร้างรางระบายน้ำ คสล. กว้าง 0.30 ม. ลึก 0.30 ม. ยาว 300 ม. และอื่นๆ (ตามแบบแปลนของเทศบาล)	-	-	500,000	-	-	- มีระบบระบายน้ำ ที่ได้มาตรฐาน ตามแบบแปลน จำนวน 1 สาย	ประชาชนได้รับ ความสะดวกและ ไม่เกิดน้ำท่วมขัง บนพื้นถนน	กองช่าง
24	โครงการก่อสร้างถนน คสล. ซอยวิจารณ์ 6 ชุมชนสุขสำราญเหนือ (เสนอโดยชุมชนสุขสำราญเหนือ)	- เพื่อก่อสร้างถนน คสล. ให้ได้มาตรฐานสะดวกใน การสัญจร	ก่อสร้างถนน คสล. กว้าง 3.00 ม. ยาว 151 ม. หนา 0.15 ม. พื้นที่รวม ไม่น้อยกว่า 453 ตร.ม. และอื่นๆ (ตามแบบแปลนของเทศบาล)	-	274,000	-	-	-	- มีถนนที่ได้ มาตรฐานตาม แบบแปลน จำนวน 1 สาย	มีถนนที่ได้มาตรฐาน ตามแบบแปลนและ ประชาชนสัญจร ไป-มา ได้สะดวก เกิดความปลอดภัย	กองช่าง
25	โครงการก่อสร้างถนน คสล. ซอยแสนสวัสดิ์ 11 ชุมชนแสนสวัสดิ์ 1 (เสนอโดยชุมชนแสนสวัสดิ์ 1)	- เพื่อก่อสร้างถนน คสล. ให้ได้มาตรฐานสะดวกใน การสัญจร	ก่อสร้างถนน คสล. กว้าง 2.50 ม. ยาว 20 ม. หนา 0.15 ม. พื้นที่รวม ไม่น้อยกว่า 50 ตร.ม. และอื่นๆ (ตามแบบแปลนของเทศบาล)	-	30,000	-	-	-	- มีถนนที่ได้ มาตรฐานตาม แบบแปลน จำนวน 1 สาย	มีถนนที่ได้มาตรฐาน ตามแบบแปลนและ ประชาชนสัญจร ไป-มา ได้สะดวก เกิดความปลอดภัย	กองช่าง

ที่	โครงการ	วัตถุประสงค์	เป้าหมาย (ผลผลิตของโครงการ)	งบประมาณ					ตัวชี้วัด (KPI)	ผลที่คาดว่าจะ จะได้รับ	หน่วยงาน รับผิดชอบ หลัก
				2566 (บาท)	2567 (บาท)	2568 (บาท)	2569 (บาท)	2570 (บาท)			
26	โครงการก่อสร้างถนน คสล. ซอยแสนสวาสดี 10 ชุมชนแสนสวาสดี 1 (เสนอโดยชุมชนแสนสวาสดี 1)	- เพื่อก่อสร้างถนน คสล. ให้ได้มาตรฐานสะดวกในการสัญจร	ก่อสร้างถนน คสล. กว้าง 2 ม. ยาว 34 ม. หนา 0.15 ม. พื้นที่รวม ไม่น้อยกว่า 68 ตร.ม. และอื่นๆ (ตามแบบแปลนของเทศบาล)	-	40,000	-	-	-	- มีถนนที่ได้มาตรฐานตามแบบแปลน จำนวน 1 สาย	มีถนนที่ได้มาตรฐานตามแบบแปลนและประชาชนสัญจรไป-มา ได้สะดวก เกิดความปลอดภัย	กองช่าง
27	โครงการก่อสร้างถนน คสล. ซอยสุเทิด ชุมชนโคกจ๊กจัน ม.4 (เสนอโดยชุมชนโคกจ๊กจัน)	- เพื่อก่อสร้างถนน คสล. ให้ได้มาตรฐานสะดวกในการสัญจร	ก่อสร้างถนน คสล. กว้าง 4 ม. ยาว 300 ม. หนา 0.15 ม. พื้นที่รวม ไม่น้อยกว่า 1,200 ตร.ม. และอื่นๆ (ตามแบบแปลนของเทศบาล)	-	780,000	-	-	-	- มีถนนที่ได้มาตรฐานตามแบบแปลน จำนวน 1 สาย	มีถนนที่ได้มาตรฐานตามแบบแปลนและประชาชนสัญจรไป-มา ได้สะดวก เกิดความปลอดภัย	กองช่าง
28	โครงการก่อสร้างถนน คสล. ซอยยี่สิบพัฒนา-โนนจาน ชุมชนยี่สิบพัฒนา หมู่ 20 - ชุมชนโนนจาน หมู่ 2 (เสนอโดยชุมชนยี่สิบพัฒนา และชุมชนโนนจาน)	- เพื่อก่อสร้างถนน คสล. ให้ได้มาตรฐานสะดวกในการสัญจร	ก่อสร้างถนน คสล. กว้าง 4 ม. ยาว 300 ม. หนา 0.15 ม. พื้นที่รวม ไม่น้อยกว่า 1,200 ตร.ม. และอื่นๆ (ตามแบบแปลนของเทศบาล)	-	-	2,340,000	-	-	- มีถนนที่ได้มาตรฐานตามแบบแปลน จำนวน 1 สาย	มีถนนที่ได้มาตรฐานตามแบบแปลนและประชาชนสัญจรไป-มา ได้สะดวก เกิดความปลอดภัย	กองช่าง

ที่	โครงการ	วัตถุประสงค์	เป้าหมาย (ผลผลิตของโครงการ)	งบประมาณ					ตัวชี้วัด (KPI)	ผลที่คาดว่าจะได้รับ	หน่วยงาน รับผิดชอบหลัก
				2566 (บาท)	2567 (บาท)	2568 (บาท)	2569 (บาท)	2570 (บาท)			
29	โครงการก่อสร้างถนน คสล. ซอยรังษี ชุมชนเศรษฐกิจพัฒนา หมู่ 7 (เสนอโดยชุมชนเศรษฐกิจพัฒนา)	- เพื่อก่อสร้างถนน คสล. ให้ได้มาตรฐานสะดวกในการสัญจร	ก่อสร้างถนน คสล. กว้าง 4 ม. ยาว 300 ม. หนา 0.15 ม. พื้นที่รวมไม่น้อยกว่า 1,200 ตร.ม. และอื่นๆ (ตามแบบแปลนของเทศบาล)	-	-	780,000	-	-	- มีถนนที่ได้มาตรฐานตามแบบแปลน จำนวน 1 สาย	มีถนนที่ได้มาตรฐานตามแบบแปลนและประชาชนสัญจรไป-มา ได้สะดวก เกิดความปลอดภัย	กองช่าง
30	โครงการก่อสร้างถนนลูกรัง ซอยข้างทะเลดาว ชุมชนเศรษฐกิจพัฒนา หมู่ 7 (เสนอโดยชุมชนเศรษฐกิจพัฒนา)	- เพื่อปรับสภาพหน้าดิน โดยการปูผิวจราจรด้วยลูกรัง	ก่อสร้างถนนลูกรัง กว้าง 4.00 ม. ยาว 300.00 ม. หนา 0.20 ม. พื้นที่รวมไม่น้อยกว่า 1,200 ตร.ม. และอื่นๆ (ตามแบบแปลนของเทศบาล)	-	-	420,000	-	-	ถนนได้รับการปรับสภาพผิวจราจรด้วยลูกรังให้ได้มาตรฐานตามแบบแปลน จำนวน 1 สาย	มีถนนที่ได้มาตรฐานตามแบบแปลนและประชาชนสัญจรไป-มา ได้สะดวก เกิดความปลอดภัย	กองช่าง
31	โครงการปรับปรุงถนนลานยางแอสฟัลท์คอนกรีตเลียบคลองชลประทานฝั่งด้านซ้าย ชุมชนชัยมงคล (เสนอโดยชุมชนชัยมงคล)	- เพื่อก่อสร้างผิวจราจร และการระบายน้ำให้มีมาตรฐาน - เพื่อความปลอดภัยในชีวิตและทรัพย์สินของประชาชน	ปรับปรุงถนนลาดยางแอสฟัลท์คอนกรีตเลียบคลองชลประทานฝั่งด้านซ้าย ชุมชนชัยมงคล กว้าง 4.00 ม. ยาว 1,200 ม. หนา 5 ซม. หรือมีพื้นที่ผิวแอสฟัลท์ไม่น้อยกว่า 4,800 ตร.ม. และอื่นๆ(ตามแบบแปลนของเทศบาล)	-	-	2,531,000	-	-	- มีถนนที่ได้มาตรฐานตามแบบแปลน จำนวน 1 สาย	มีถนนที่ได้มาตรฐานตามแบบแปลนและประชาชนสัญจรไป-มา ได้สะดวก เกิดความปลอดภัย	กองช่าง

ที่	โครงการ	วัตถุประสงค์	เป้าหมาย (ผลผลิตของโครงการ)	งบประมาณ					ตัวชี้วัด (KPI)	ผลที่คาดว่าจะได้รับ	หน่วยงาน รับผิดชอบหลัก
				2566 (บาท)	2567 (บาท)	2568 (บาท)	2569 (บาท)	2570 (บาท)			
32	โครงการก่อสร้างวางระบายน้ำ ในชุมชนเศรษฐกิจพัฒนา (เสนอโดยชุมชนเศรษฐกิจพัฒนา)	- เพื่อป้องกันน้ำท่วมขัง พื้นผิวจราจร สามารถ ระบายน้ำได้ดี	ก่อสร้างวางระบายน้ำในชุมชน ยาว 805 ม. และอื่นๆ (ตามแบบแปลนของเทศบาล)	-	-	1,649,100	-	-	- มีระบบระบายน้ำ ที่ได้มาตรฐาน ตามแบบแปลน จำนวน 1 สาย	ประชาชนได้รับ ความสะดวกและ ไม่เกิดน้ำท่วมขัง บนพื้นถนน	กองช่าง
33	โครงการก่อสร้างระบบรวบรวม และบำบัดน้ำเสียภายในชุมชน ชุมชนโคกจ๊กจั่น เฟส 1 (เสนอโดยชุมชนโคกจ๊กจั่น)	- เพื่อก่อสร้างระบบรวบรวม และบำบัดน้ำเสียเพิ่มเติม และเชื่อมต่อกับระบบเดิม ให้ทั่วถึงทุกชุมชน	ก่อสร้างระบบรวบรวมและบำบัด น้ำเสียภายในชุมชนเสียบคลองส่งน้ำ ชลประทานทางเข้าโรงฆ่าสัตว์ ชุมชนโคกจ๊กจั่น หมู่ 4 วางท่อ ระบายน้ำ คสล. ชั้น 3 ขนาด Ø 0.80 ม. ระยะทาง รวมบ่อพัก 368.00 ม. และอื่นๆ(ตามแบบแปลนของเทศบาล)	-	1,500,000	-	-	-	- มีระบบรวบรวม และบำบัดน้ำเสีย ภายในชุมชน ที่ได้มาตรฐาน ตามแบบแปลน จำนวน 1 แห่ง	มีระบบรวบรวม และบำบัดน้ำเสีย ภายในชุมชน ที่ได้มาตรฐาน ตามแบบแปลน	กองช่าง

ที่	โครงการ	วัตถุประสงค์	เป้าหมาย (ผลผลิตของโครงการ)	งบประมาณ					ตัวชี้วัด (KPI)	ผลที่คาดว่าจะได้รับ	หน่วยงาน รับผิดชอบหลัก
				2566 (บาท)	2567 (บาท)	2568 (บาท)	2569 (บาท)	2570 (บาท)			
34	โครงการก่อสร้างวางระบายน้ำ คสล. ซอยสมสกุล ชุมชนแสนสวัสดิ์พัฒนา หมู่ที่ 16 (เสนอโดยชุมชนแสนสวัสดิ์พัฒนา)	- เพื่อให้เชื่อมโยงกับระบบ รวบรวมบำบัดน้ำเสียเดิม	ก่อสร้างวางระบายน้ำ คสล. ซอยสมสกุล ชุมชนแสนสวัสดิ์ พัฒนา หมู่ที่ 16 วางระบายน้ำ ฝาคสล. ขนาดกว้าง 0.50 ม. ลึก 0.70 ม. ระยะทางรวม 300 ม. (สองข้างทาง) และอื่นๆ (ตามแบบแปลนของเทศบาล)	-	1,400,000	-	-	-	- มีถนนได้ มาตรฐานตาม แบบแปลน จำนวน 1 สาย - มีระบบระบายน้ำ ที่ได้มาตรฐาน ตามแบบแปลน จำนวน 1 สาย	มีถนนที่ได้มาตรฐาน ตามแบบแปลนและ ประชาชนสัญจร ไป-มา ได้สะดวก - มีระบบระบายน้ำ เกิดความปลอดภัย - มีระบบระบายน้ำ ที่ได้มาตรฐานตาม แบบแปลน	กองช่าง
35	โครงการปรับปรุงซ่อมแซม ระบบระบายน้ำ ขยายผิว จราจรและบ่อพักฝาดะแกรง เหล็ก ซอยศาลาประชาคม ชุมชนโคกจ๊กจั่น หมู่ที่ 4 (เสนอโดยชุมชนโคกจ๊กจั่น)	- เพื่อขยายผิวจราจรและ ปรับปรุงระบบระบายน้ำ ให้ได้มาตรฐานและดียิ่งขึ้น	ปรับปรุงซ่อมแซมระบบระบายน้ำ ขยายผิวจราจรและบ่อพัก ฝาดะแกรงเหล็ก ซอยศาลา ประชาคม ชุมชนโคกจ๊กจั่น หมู่ที่ 4 ขยายผิวจราจร 190 ตร.ม. บ่อพัก 11 บ่อ ระยะทาง 95.00 ม. และอื่นๆ(ตามแบบแปลนของเทศบาล)	-	400,000	-	-	-	- มีถนนและระบบ ระบายน้ำที่ได้ มาตรฐานตาม แบบแปลน จำนวน 1 สาย	มีถนนที่ได้มาตรฐาน ตามแบบแปลนและ ประชาชนสัญจร ไป-มา ได้สะดวก เกิดความปลอดภัย - มีระบบระบายน้ำ ที่ได้มาตรฐานตาม แบบแปลน	กองช่าง

ที่	โครงการ	วัตถุประสงค์	เป้าหมาย (ผลผลิตของโครงการ)	งบประมาณ					ตัวชี้วัด (KPI)	ผลที่คาดว่าจะได้รับ	หน่วยงาน รับผิดชอบหลัก
				2566 (บาท)	2567 (บาท)	2568 (บาท)	2569 (บาท)	2570 (บาท)			
36	อุดหนุนให้แก่การไฟฟ้าส่วนภูมิภาคจังหวัดอำนาจเจริญ	- เพื่อขยายเขตระบบจำหน่ายไฟฟ้าภายในเขตเทศบาลเมืองอำนาจเจริญ	เพื่ออุดหนุนให้แก่การไฟฟ้าส่วนภูมิภาคจังหวัดอำนาจเจริญ เป็นค่าขยายเขตระบบจำหน่ายไฟฟ้าภายในเขตเทศบาลเมืองอำนาจเจริญ	-	1,000,000	1,000,000	-	-	ประชาชนทุกครัวเรือนภายในเขตเทศบาลฯ มีไฟฟ้าใช้ครอบคลุมทุกชุมชนร้อยละ 90	ประชาชนทุกครัวเรือนภายในเขตเทศบาลฯ มีไฟฟ้าใช้ครอบคลุมทุกชุมชน	กองช่าง
37	อุดหนุนให้แก่การประปาส่วนภูมิภาคสาขาจังหวัดอำนาจเจริญ	- เพื่อขยายเขตระบบจำหน่ายน้ำประปาภายในเขตเทศบาลเมืองอำนาจเจริญ	เพื่ออุดหนุนให้การประปาส่วนภูมิภาคสาขาจังหวัดอำนาจเจริญ เป็นค่าขยายเขตระบบจำหน่ายน้ำประปาภายในเขตเทศบาลเมืองอำนาจเจริญ	-	1,000,000	1,000,000	-	-	ประชาชนทุกครัวเรือนภายในเขตเทศบาลฯ มีประปาใช้ครอบคลุมทุกชุมชนร้อยละ 90	ประชาชนทุกครัวเรือนภายในเขตเทศบาลฯ มีประปาใช้ครอบคลุมทุกชุมชน	กองช่าง
38	โครงการก่อสร้างถนน คสล. ซอยประเดิมชัย ช่วง 2 ชุมชนแสนสวาสดีพัฒนา ม. 16 (เสนอโดยชุมชนแสนสวาสดีพัฒนา)	- เพื่อก่อสร้างถนน คสล. ให้ได้มาตรฐานสะดวกในการสัญจร	ก่อสร้างถนน คสล. กว้าง 3 ม. ยาว 197 ม. หนา 0.15 ม. พื้นที่รวมไม่น้อยกว่า 591 ตร.ม. ลูกครึ่งกว้างข้างละ 0.25 ม.และอื่นๆ (ตามแบบแปลนของเทศบาล)	-	384,150	-	-	-	- มีถนนที่ได้มาตรฐานตามแบบแปลนจำนวน 1 สาย	มีถนนที่ได้มาตรฐานตามแบบแปลนและประชาชนสัญจรไป-มา ได้สะดวกเกิดความปลอดภัย	กองช่าง

ที่	โครงการ	วัตถุประสงค์	เป้าหมาย (ผลผลิตของโครงการ)	งบประมาณ					ตัวชี้วัด (KPI)	ผลที่คาดว่าจะได้รับ	หน่วยงาน รับผิดชอบหลัก
				2566 (บาท)	2567 (บาท)	2568 (บาท)	2569 (บาท)	2570 (บาท)			
39	โครงการก่อสร้างถนน คสล. ซอยโพธิ์วงศ์ ชุมชนเศรษฐกิจพัฒนา ม. 7 (เสนอโดยชุมชนเศรษฐกิจพัฒนา)	- เพื่อก่อสร้างถนน คสล. ให้ได้มาตรฐานสะดวกในการสัญจร	ก่อสร้างถนน คสล. กว้าง 3 ม. ยาว 250 ม. หนา 0.15 ม. พื้นที่รวมไม่น้อยกว่า 750 ตร.ม. ลูกรังกว้างข้างละ 0.25 ม. และอื่นๆ (ตามแบบแปลนเทศบาล)	-	-	487,500	-	-	- มีถนนที่ได้มาตรฐานตามแบบแปลนจำนวน 1 สาย	มีถนนที่ได้มาตรฐานตามแบบแปลนและประชาชนสัญจรไป-มา ได้สะดวก เกิดความปลอดภัย	กองช่าง
40	โครงการก่อสร้างถนน คสล. ซอยไชยา ชุมชนแสนสวัสดิ์พัฒนา ม.16 (เสนอโดยชุมชนแสนสวัสดิ์พัฒนา)	- เพื่อก่อสร้างถนน คสล. ให้ได้มาตรฐานสะดวกในการสัญจร	ก่อสร้างถนน คสล. กว้าง 3 ม. ยาว 250 ม. หนา 0.15 ม. พื้นที่รวมไม่น้อยกว่า 750 ตร.ม. ลูกรังกว้างข้างละ 0.25 ม. และอื่นๆ (ตามแบบแปลนของเทศบาล)	-	487,500	-	-	-	- มีถนนที่ได้มาตรฐานตามแบบแปลนจำนวน 1 สาย	มีถนนที่ได้มาตรฐานตามแบบแปลนและประชาชนสัญจรไป-มา ได้สะดวก เกิดความปลอดภัย	กองช่าง
41	โครงการก่อสร้างถนน คสล. ซอยบุพชาติ ชุมชนดอนแดงพัฒนา ม.10 (เสนอโดยชุมชนดอนแดงพัฒนา)	- เพื่อก่อสร้างถนน คสล. ให้ได้มาตรฐานสะดวกในการสัญจร	ก่อสร้างถนน คสล. กว้าง 4 ม. ยาว 110 ม. หนา 0.15 ม. พื้นที่รวมไม่น้อยกว่า 440 ตร.ม. และอื่นๆ (ตามแบบแปลนของเทศบาล) ลูกรังกว้างข้างละ 0.25 ม.	-	-	286,000	-	-	- มีถนนที่ได้มาตรฐานตามแบบแปลนจำนวน 1 สาย	มีถนนที่ได้มาตรฐานตามแบบแปลนและประชาชนสัญจรไป-มา ได้สะดวก เกิดความปลอดภัย	กองช่าง

ที่	โครงการ	วัตถุประสงค์	เป้าหมาย (ผลผลิตของโครงการ)	งบประมาณ					ตัวชี้วัด (KPI)	ผลที่คาดว่าจะได้รับ	หน่วยงาน รับผิดชอบหลัก
				2566 (บาท)	2567 (บาท)	2568 (บาท)	2569 (บาท)	2570 (บาท)			
42	โครงการก่อสร้างถนน คสล. ซอยน้ำเที่ยง ชุมชนอ่างใหญ่ ม.14 (เสนอโดยชุมชนอ่างใหญ่)	- เพื่อก่อสร้างถนน คสล. ให้ได้มาตรฐานสะดวกในการสัญจร	ก่อสร้างถนน คสล. กว้าง 3.50 ม. ยาว 330 ม. หนา 0.15 ม. พื้นที่รวม ไม่น้อยกว่า 1,155 ตร.ม. ลูกรังกว้างข้างละ 0.25 ม.และอื่นๆ (ตามแบบแปลนของเทศบาล)	-	750,750	-	-	-	- มีถนนที่ได้มาตรฐานตามแบบแปลน จำนวน 1 สาย	มีถนนที่ได้มาตรฐานตามแบบแปลนและประชาชนสัญจรไป-มา ได้สะดวก เกิดความปลอดภัย	กองช่าง
43	โครงการก่อสร้างถนน คสล. ซอยบัวภา ชุมชนรุ่งอรุณ 2 ม.4 (เสนอโดยชุมชนรุ่งอรุณ 2)	- เพื่อก่อสร้างถนน คสล. ให้ได้มาตรฐานสะดวกในการสัญจร	ก่อสร้างถนน คสล. กว้าง 3 ม. ยาว 210 ม. หนา 0.15 ม. พื้นที่รวม ไม่น้อยกว่า 630 ตร.ม. ลูกรังกว้างข้างละ 0.25 ม.และอื่นๆ (ตามแบบแปลนของเทศบาล)	-	409,500	-	-	-	- มีถนนที่ได้มาตรฐานตามแบบแปลน จำนวน 1 สาย	มีถนนที่ได้มาตรฐานตามแบบแปลนและประชาชนสัญจรไป-มา ได้สะดวก เกิดความปลอดภัย	กองช่าง
44	โครงการก่อสร้างถนน คสล. ซอยทองกุล 2 ชุมชนรุ่งอรุณ 2 ม.4 (เสนอโดยชุมชนรุ่งอรุณ 2)	- เพื่อก่อสร้างถนน คสล. ให้ได้มาตรฐานสะดวกในการสัญจร	ก่อสร้างถนน คสล. กว้าง 3 ม. ยาว 305 ม. หนา 0.15 ม. พื้นที่รวม ไม่น้อยกว่า 915 ตร.ม. ลูกรังกว้างข้างละ 0.30 ม. และอื่นๆ (ตามแบบแปลนของเทศบาล)	-	-	594,750	-	-	- มีถนนที่ได้มาตรฐานตามแบบแปลน จำนวน 1 สาย	มีถนนที่ได้มาตรฐานตามแบบแปลนและประชาชนสัญจรไป-มา ได้สะดวก เกิดความปลอดภัย	กองช่าง

ที่	โครงการ	วัตถุประสงค์	เป้าหมาย (ผลผลิตของโครงการ)	งบประมาณ					ตัวชี้วัด (KPI)	ผลที่คาดว่าจะได้รับ	หน่วยงาน รับผิดชอบหลัก
				2566 (บาท)	2567 (บาท)	2568 (บาท)	2569 (บาท)	2570 (บาท)			
45	โครงการก่อสร้างถนน คสล. ซอยโชคบุญธรรม ชุมชนรุ่งอรุณ 2 ม.4 (เสนอโดยชุมชนรุ่งอรุณ 2)	- เพื่อก่อสร้างถนน คสล. ให้ได้มาตรฐานสะดวกในการสัญจร	ก่อสร้างถนน คสล. กว้าง 3 ม. ยาว 500 ม. หนา 0.15 ม. พื้นที่รวมไม่น้อยกว่า 1,500 ตร.ม. ลูกรังกว้างข้างละ 0.30 ม. และอื่นๆ (ตามแบบแปลนของเทศบาล)	-	975,000	-	-	-	- มีถนนที่ได้มาตรฐานตามแบบแปลน จำนวน 1 สาย	มีถนนที่ได้มาตรฐานตามแบบแปลนและประชาชนสัญจรไป-มา ได้สะดวก เกิดความปลอดภัย	กองช่าง
46	โครงการก่อสร้างถนน คสล. ซอยหน้าวัด ชุมชนดอนแดงพัฒนา ม.10 (เสนอโดยชุมชนดอนแดงพัฒนา)	- เพื่อก่อสร้างถนน คสล. ให้ได้มาตรฐานสะดวกในการสัญจร	ก่อสร้างถนน คสล. กว้าง 4 ม. ยาว 195 ม. หนา 0.15 ม. พื้นที่รวมไม่น้อยกว่า 780 ตร.ม. ลูกรังกว้างข้างละ 0.25 ม. และอื่นๆ (ตามแบบแปลนของเทศบาล)	-	-	507,000	-	-	- มีถนนที่ได้มาตรฐานตามแบบแปลน จำนวน 1 สาย	มีถนนที่ได้มาตรฐานตามแบบแปลนและประชาชนสัญจรไป-มา ได้สะดวก เกิดความปลอดภัย	กองช่าง
47	โครงการก่อสร้างถนน คสล. ซอยดอนแดง - โนนจาน ชุมชนดอนแดงพัฒนา หมู่ 10 (เสนอโดยชุมชนดอนแดงพัฒนา)	- เพื่อก่อสร้างถนน คสล. ให้ได้มาตรฐานสะดวกในการสัญจร	ก่อสร้างถนน คสล. กว้าง 4 ม. ยาว 500 ม. หนา 0.15 ม. พื้นที่รวมไม่น้อยกว่า 2,000 ตร.ม. ลูกรังกว้างข้างละ 0.25 ม. และอื่นๆ (ตามแบบแปลนของเทศบาล)	-	500,000	-	-	-	- มีถนนที่ได้มาตรฐานตามแบบแปลน จำนวน 1 สาย	มีถนนที่ได้มาตรฐานตามแบบแปลนและประชาชนสัญจรไป-มา ได้สะดวก เกิดความปลอดภัย	กองช่าง

ที่	โครงการ	วัตถุประสงค์	เป้าหมาย (ผลผลิตของโครงการ)	งบประมาณ					ตัวชี้วัด (KPI)	ผลที่คาดว่าจะได้รับ	หน่วยงาน รับผิดชอบหลัก
				2566 (บาท)	2567 (บาท)	2568 (บาท)	2569 (บาท)	2570 (บาท)			
48	โครงการเสริมผิวแอสฟัลต์ติกคอนกรีต (Overlay) ภายในชุมชนเทพมงคลเหนือ ชุมชนเทพมงคลใต้ หมู่ 12 (เสนอโดยชุมชนโนนใจดี และชุมชนเทพมงคลใต้)	- เพื่อเสริมผิวจราจรและการระบายน้ำให้มีมาตรฐาน - เพื่อความปลอดภัยในชีวิตและทรัพย์สินของประชาชน	เสริมผิวจราจรแอสฟัลต์ติกคอนกรีต (Overlay) ภายในชุมชนเทพมงคลเหนือ ชุมชนเทพมงคลใต้ หมู่ 12 กว้าง 4.00 - 6.00 ม. ยาว 900.00 ม. หิน 0.15 ม. และอื่นๆ (ตามแบบแปลนของเทศบาล)	-	-	1,600,000	-	-	- มีถนนที่ได้มาตรฐานตามแบบแปลนจำนวน 1 สาย	มีถนนที่ได้มาตรฐานตามแบบแปลนและประชาชนสัญจรไป-มา ได้สะดวก เกิดความปลอดภัย	กองช่าง
49	โครงการก่อสร้างระบบรวบรวมและบำบัดน้ำเสียภายในชุมชนโนนจานเฟส 1 (เสนอโดยชุมชนโนนจาน)	- เพื่อก่อสร้างระบบรวบรวมและบำบัดน้ำเสียเพิ่มเติมและเชื่อมต่อกับระบบเดิม ให้ทั่วถึงทุกชุมชน	ก่อสร้างระบบรวบรวมและบำบัดน้ำเสียชุมชน (ชุมชนโนนจานเฟส 1) เลียบคลองส่งน้ำชลประทานข้างวัดศรีบุญยืน วางท่อระบายน้ำ คสล. 3 ชั้น ขนาด Ø 0.06 ม. ระยะทางรวมบ่อพัก 455.00 ม. และอื่นๆ (ตามแบบแปลนของเทศบาล)	-	1,400,000	-	-	-	มีระบบรวบรวมและบำบัดน้ำเสียภายในชุมชนที่ได้มาตรฐานตามแบบแปลนจำนวน 1 แห่ง	เทศบาลฯ มีระบบรวบรวมและบำบัดน้ำเสียที่ได้มาตรฐานตามแบบแปลน	กองช่าง

ที่	โครงการ	วัตถุประสงค์	เป้าหมาย (ผลผลิตของโครงการ)	งบประมาณ					ตัวชี้วัด (KPI)	ผลที่คาดว่าจะได้รับ	หน่วยงาน รับผิดชอบหลัก
				2566 (บาท)	2567 (บาท)	2568 (บาท)	2569 (บาท)	2570 (บาท)			
50	โครงการก่อสร้างระบบระบายน้ำ และคั้นผิวจราจรคสล. (ขอยสมหมาย) ชุมชนแสนสวสดี 2 (เสนอโดยชุมชนแสนสวสดี 2)	- เพื่อก่อสร้างและปรับปรุงถนน คสล. และระบบระบายน้ำ ให้ดียิ่งขึ้น - เพื่อให้ประชาชนมีสายทางจราจรที่สะดวกและปลอดภัย	ก่อสร้างระบบระบายน้ำ รื้อและคือผิวจราจร คสล. วางท่อระบายน้ำขนาด Ø 0.60 ม. ระยะทางรวมบ่อพัก 150.00 ม. ดินถมหลังท่อลึกเฉลี่ย 0.40 ม. ใช้ท่อคสล. ขนาด Ø 0.60 ม. จำนวน 134 ม. บ่อพักฝาตะแกรงเหล็กจำนวน 16 บ่อ พร้อมคั้นผิวจราจรคสล. กว้าง 3 ม. ยาว 150 ม. หรือมีพื้นที่ไม่น้อยกว่า 426.70 ตร.ม. และอื่น (ตามแบบแปลนของเทศบาล)	-	900,000	-	-	-	- มีถนนและระบบระบายน้ำที่ได้มาตรฐานตามแบบแปลนจำนวน 1 สาย	มีถนนที่ได้มาตรฐานตามแบบแปลนและประชาชนสัญจรไป-มา ได้สะดวกเกิดความปลอดภัย - มีระบบระบายน้ำที่ได้มาตรฐานตามแบบแปลน	กองช่าง

ที่	โครงการ	วัตถุประสงค์	เป้าหมาย (ผลผลิตของโครงการ)	งบประมาณ					ตัวชี้วัด (KPI)	ผลที่คาดว่าจะได้รับ	หน่วยงาน รับผิดชอบหลัก
				2566 (บาท)	2567 (บาท)	2568 (บาท)	2569 (บาท)	2570 (บาท)			
51	โครงการก่อสร้างรางระบายน้ำ คสล. รูปตัวยู (ชุมชนโคกจ๊กจั่น) (เสนอโดยชุมชนโคกจ๊กจั่น)	- เพื่อก่อสร้างและปรับปรุง รางระบายน้ำให้ดียิ่งขึ้น	ก่อสร้างระบบระบายน้ำ คสล. รูปตัวยู รางระบายน้ำฝา คสล. ขนาดกว้าง 0.40 ม. ลึกเฉลี่ย 0.50 ม. ระยะทางประมาณ 99.00 ม. วางท่อระบายน้ำ ขนาด $\varnothing$ 0.60 ม. ระยะทางยาวรวมบ่อพัก 8.00 ม. ถมดินหลังท่อลึกเฉลี่ย 0.60 ม. จำนวน 6.00 ม. บ่อพัก ฝาดระแกรงเหล็ก จำนวน 2 บ่อ และอื่น (ตามแบบแปลนของเทศบาล)	-	-	390,000	-	-	รางระบายน้ำภายใน ชุมชนได้รับการ ปรับปรุงให้ได้ มาตรฐานตาม แบบแปลน จำนวน 1 สาย	รางระบายน้ำได้รับ การปรับปรุงให้ ดียิ่งขึ้น	กองช่าง
52	โครงการก่อสร้างระบบรวบรวม และบำบัดน้ำเสียชุมชน (ชุมชนโนนจาน เฟส 2) (เสนอโดยชุมชนโนนจาน)	- เพื่อก่อสร้างและแก้ไข ระบบรวบรวมและบำบัด น้ำเสียให้ดียิ่งขึ้น	ก่อสร้างระบบรวบรวมและบำบัด น้ำเสียชุมชน วางท่อระบายน้ำ ขนาด $\varnothing$ 0.80 ม. ระยะทางยาว รวมบ่อพัก 418 ม. ถมดินหลังท่อ ลึกเฉลี่ย 0.60 ม. ใช้ท่อ คสล. ขนาด $\varnothing$ 0.80 ม. จำนวน 382 ม. บ่อพักฝาดระแกรงเหล็ก จำนวน 36 บ่อ และอื่นๆ (ตามแบบแปลนของเทศบาล)	-	-	2,000,000	-	-	มีระบบรวบรวม และบำบัดน้ำเสีย ภายในชุมชน ที่ได้มาตรฐาน ตามแบบแปลน จำนวน 1 แห่ง	ระบบรวบรวม และบำบัดน้ำเสีย ชุมชนได้รับการ ปรับปรุงให้ดียิ่งขึ้น	กองช่าง

ที่	โครงการ	วัตถุประสงค์	เป้าหมาย (ผลผลิตของโครงการ)	งบประมาณ					ตัวชี้วัด (KPI)	ผลที่คาดว่าจะได้รับ	หน่วยงาน รับผิดชอบหลัก
				2566 (บาท)	2567 (บาท)	2568 (บาท)	2569 (บาท)	2570 (บาท)			
53	โครงการก่อสร้างระบบรวบรวมและบำบัดน้ำเสียชุมชน (ชุมชนแสนสวาสดีพัฒนา เฟส 2) (เสนอโดยชุมชนแสนสวาสดีพัฒนา)	- เพื่อก่อสร้างและแก้ไขระบบรวบรวมและบำบัดน้ำเสียให้ดียิ่งขึ้น	ก่อสร้างระบบรวบรวมและบำบัดน้ำเสียชุมชน วางท่อระบายน้ำขนาด Ø 0.60 ม. ระยะทางยาวรวมบ่อพัก 332 ม. ถมดินหลังท่อเฉลี่ย 0.40 ม. ใช้ท่อ คสล. ขนาด Ø 0.60 ม. จำนวน 298 ม. บ่อพักฝาดระแวงเหล็ก จำนวน 34 บ่อ และอื่นๆ (ตามแบบแปลนของเทศบาล)	-	-	1,100,000	-	-	มีระบบรวบรวมและบำบัดน้ำเสียภายในชุมชนที่ได้มาตรฐานตามแบบแปลนจำนวน 1 แห่ง	ระบบรวบรวมและบำบัดน้ำเสียชุมชนได้รับการปรับปรุงให้ดียิ่งขึ้น	
54	โครงการก่อสร้างถนน คสล. ซอยใต้บ้าน ช่วงที่ 3 ชุมชนดอนหวาย 1 (เสนอโดยชุมชนดอนหวาย 1)	- เพื่อก่อสร้างถนน คสล. ให้ได้มาตรฐานสะดวกในการสัญจร	ก่อสร้างถนน คสล. กว้าง 4 ม. ยาว 750 ม. หนา 0.15 ม. พื้นที่รวมไม่น้อยกว่า 3000 ตร.ม. และอื่นๆ (ตามแบบแปลนของเทศบาล)	-	2,100,000	-	-	-	- มีถนนที่ได้มาตรฐานตามแบบแปลนจำนวน 1 สาย	มีถนนที่ได้มาตรฐานตามแบบแปลนและประชาชนสัญจรไป-มา ได้สะดวกเกิดความปลอดภัย	กองช่าง
55	โครงการก่อสร้างถนน คสล. ซอยอภัยพันธ์ ชุมชนดอนหวาย 1 (เสนอโดยชุมชนดอนหวาย 1)	- เพื่อก่อสร้างถนน คสล. ให้ได้มาตรฐานสะดวกในการสัญจร	ก่อสร้างถนน คสล. กว้าง 3 ม. ยาว 81 ม. หนา 0.15 ม. พื้นที่รวมไม่น้อยกว่า 243 ตร.ม. และอื่นๆ (ตามแบบแปลนของเทศบาล)	-	165,000	-	-	-	- มีถนนได้มาตรฐานตามแบบแปลนจำนวน 1 สาย	มีถนนที่ได้มาตรฐานตามแบบแปลนและประชาชนได้รับความสะดวกในการสัญจรเกิดความปลอดภัย	กองช่าง

ที่	โครงการ	วัตถุประสงค์	เป้าหมาย (ผลผลิตของโครงการ)	งบประมาณ					ตัวชี้วัด (KPI)	ผลที่คาดว่าจะได้รับ	หน่วยงาน รับผิดชอบหลัก
				2566 (บาท)	2567 (บาท)	2568 (บาท)	2569 (บาท)	2570 (บาท)			
56	โครงการก่อสร้างถนนลูกรัง ซอยไปฝายห้วยจันลิน ชุมชนดอนหวาย 1 (เสนอโดยชุมชนดอนหวาย 1)	- เพื่อปรับสภาพหน้าดิน โดยการปูผิวจราจรด้วยลูกรัง	ก่อสร้างถนนลูกรัง กว้าง 3.00 ม. ยาว 325 ม. หน้า 0.15 ม. พื้นที่รวมไม่น้อยกว่า 300 ตร.ม.. และอื่นๆ (ตามแบบแปลนของเทศบาล)	-	200,000	-	-	-	ถนนได้รับการปรับ สภาพผิวจราจรด้วย ลูกรังให้ได้มาตรฐาน ตามแบบแปลน จำนวน 1 สาย	มีถนนที่ได้มาตรฐาน ตามแบบแปลนและ ประชาชนสัญจร ไป-มา ได้สะดวก เกิดความปลอดภัย	กองช่าง
57	โครงการก่อสร้างถนน คสล. ซอยเข้าสระหลวง (ป่าช้า) ชุมชนดอนหวาย 2 (เสนอโดยชุมชนดอนหวาย 2)	- เพื่อก่อสร้างถนน คสล. ให้ได้มาตรฐานสะดวกใน การสัญจร	ก่อสร้างถนน คสล. กว้าง 4 ม. ยาว 200 ม. หน้า 0.15 ม. พื้นที่รวม ไม่น้อยกว่า 800 ตร.ม. และอื่นๆ (ตามแบบแปลนของเทศบาล)	-	544,000	-	-	-	- มีถนนที่ได้ มาตรฐานตาม แบบแปลน จำนวน 1 สาย	มีถนนที่ได้มาตรฐาน ตามแบบแปลนและ ประชาชนสัญจร ไป-มา ได้สะดวก เกิดความปลอดภัย	กองช่าง
58	โครงการก่อสร้างถนน คสล. ซอยแสงเพชร ชุมชนยี่สิบพัฒนา (เสนอโดยชุมชนยี่สิบพัฒนา)	- เพื่อก่อสร้างถนน คสล. ให้ได้มาตรฐานสะดวกใน การสัญจร	ก่อสร้างถนน คสล. กว้าง 4 ม. ยาว 300 ม. หน้า 0.15 ม. พื้นที่รวม ไม่น้อยกว่า 1,200 ตร.ม. และอื่นๆ (ตามแบบแปลนของเทศบาล)	-	816,000	-	-	-	- มีถนนที่ได้ มาตรฐานตาม แบบแปลน จำนวน 1 สาย	มีถนนที่ได้มาตรฐาน ตามแบบแปลนและ ประชาชนสัญจร ไป-มา ได้สะดวก เกิดความปลอดภัย	กองช่าง

ที่	โครงการ	วัตถุประสงค์	เป้าหมาย (ผลผลิตของโครงการ)	งบประมาณ					ตัวชี้วัด (KPI)	ผลที่คาดว่าจะได้รับ	หน่วยงาน รับผิดชอบหลัก
				2566 (บาท)	2567 (บาท)	2568 (บาท)	2569 (บาท)	2570 (บาท)			
59	โครงการก่อสร้างถนน คสล. ซอยบุญญาชุมชนดอนแดงหมู่ 10 (เสนอโดยชุมชนดอนแดง)	- เพื่อก่อสร้างถนน คสล. ให้ได้มาตรฐานสะดวกในการสัญจร	ก่อสร้างถนน คสล. กว้าง 4 ม. ยาว 174 ม. หน้า 0.15 ม. พื้นที่รวมไม่น้อยกว่า 696 ตร.ม. และอื่นๆ (ตามแบบแปลนของเทศบาล)	-	450,000	-	-	-	- มีถนนที่ได้มาตรฐานตามแบบแปลนจำนวน 1 สาย	มีถนนที่ได้มาตรฐานตามแบบแปลนและประชาชนสัญจรไป-มา ได้สะดวก เกิดความปลอดภัย	กองช่าง
60	โครงการก่อสร้างถนนลูกรัง ซอยราดหน้าเอ็มไพร์ชุมชนบุงพัฒนา (เสนอโดยชุมชนบุงพัฒนา)	- เพื่อปรับปรุงสภาพหน้าดิน โดยการปูผิวจราจรด้วยลูกรัง	ก่อสร้างถนนลูกรัง กว้าง 4.00 ม. ยาว 100 ม. หน้า 0.15 ม. พื้นที่รวมไม่น้อยกว่า 400 ตร.ม. และอื่นๆ (ตามแบบแปลนของเทศบาล)	-	120,000	-	-	-	- ถนนได้รับการปรับปรุงสภาพผิวจราจรด้วยลูกรังให้ได้มาตรฐานตามแบบแปลนจำนวน 1 สาย	มีถนนที่ได้มาตรฐานตามแบบแปลนและประชาชนสัญจรไป-มา ได้สะดวก เกิดความปลอดภัย	กองช่าง
61	โครงการก่อสร้างถนน คสล. ซอยข้าวเม่า ชุมชนโนนจาน (เสนอโดยชุมชนโนนจาน)	- เพื่อก่อสร้างถนน คสล. ให้ได้มาตรฐานสะดวกในการสัญจร	ก่อสร้างถนน คสล. กว้าง 2.5 ม. ยาว 88 ม. หน้า 0.15 ม. พื้นที่รวมไม่น้อยกว่า 220 ตร.ม. และอื่นๆ (ตามแบบแปลนของเทศบาล)	-	150,000	-	-	-	- มีถนนที่ได้มาตรฐานตามแบบแปลนจำนวน 1 สาย	มีถนนที่ได้มาตรฐานตามแบบแปลนและประชาชนสัญจรไป-มา ได้สะดวก เกิดความปลอดภัย	กองช่าง

ที่	โครงการ	วัตถุประสงค์	เป้าหมาย (ผลผลิตของโครงการ)	งบประมาณ					ตัวชี้วัด (KPI)	ผลที่คาดว่าจะได้รับ	หน่วยงาน รับผิดชอบหลัก
				2566 (บาท)	2567 (บาท)	2568 (บาท)	2569 (บาท)	2570 (บาท)			
62	โครงการก่อสร้างถนน คสล. ซอยเที่ยงธรรม ชุมชนโนนจาน (เสนอโดยชุมชนโนนจาน)	- เพื่อก่อสร้างถนน คสล. ให้ได้มาตรฐานสะดวกในการสัญจร	ก่อสร้างถนน คสล. กว้าง 3.5 ม. ยาว 120 ม. หน้า 0.15 ม. พื้นที่รวมไม่น้อยกว่า 420 ตร.ม. และอื่นๆ (ตามแบบแปลนของเทศบาล)	-	285,600	-	-	-	- มีถนนที่ได้มาตรฐานตามแบบแปลนจำนวน 1 สาย	มีถนนที่ได้มาตรฐานตามแบบแปลนและประชาชนสัญจรไป-มา ได้สะดวก เกิดความปลอดภัย	กองช่าง
63	โครงการก่อสร้างถนน คสล. ซอยจงเจริญ ชุมชนโนนจาน (เสนอโดยชุมชนโนนจาน)	- เพื่อก่อสร้างถนน คสล. ให้ได้มาตรฐานสะดวกในการสัญจร	ก่อสร้างถนน คสล. กว้าง 4 ม. ยาว 73 ม. หน้า 0.15 ม. พื้นที่รวมไม่น้อยกว่า 292 ตร.ม. และอื่นๆ (ตามแบบแปลนของเทศบาล)	-	198,560	-	-	-	- มีถนนที่ได้มาตรฐานตามแบบแปลนจำนวน 1 สาย	มีถนนที่ได้มาตรฐานตามแบบแปลนและประชาชนสัญจรไป-มา ได้สะดวก เกิดความปลอดภัย	กองช่าง
64	โครงการก่อสร้างถนน คสล. ซอยแสนเจริญ ชุมชนบึงพัฒนา (เสนอโดยชุมชนบึงพัฒนา)	- เพื่อก่อสร้างถนน คสล. ให้ได้มาตรฐานสะดวกในการสัญจร	ก่อสร้างถนน คสล. กว้าง 3.5 ม. ยาว 84 ม. หน้า 0.15 ม. พื้นที่รวมไม่น้อยกว่า 294 ตร.ม. และอื่นๆ (ตามแบบแปลนของเทศบาล)	-	199,920	-	-	-	- มีถนนที่ได้มาตรฐานตามแบบแปลนจำนวน 1 สาย	มีถนนที่ได้มาตรฐานตามแบบแปลนและประชาชนสัญจรไป-มา ได้สะดวก เกิดความปลอดภัย	กองช่าง

ที่	โครงการ	วัตถุประสงค์	เป้าหมาย (ผลผลิตของโครงการ)	งบประมาณ					ตัวชี้วัด (KPI)	ผลที่คาดว่าจะได้รับ	หน่วยงาน รับผิดชอบหลัก
				2566 (บาท)	2567 (บาท)	2568 (บาท)	2569 (บาท)	2570 (บาท)			
65	โครงการก่อสร้างถนน คสล. ซอยติบุญมี เลียบคลองชลประทาน ชุมชนโคกจ๊กจั่น (เสนอโดยชุมชนโคกจ๊กจั่น)	- เพื่อก่อสร้างถนน คสล. ให้ได้มาตรฐานสะดวกในการสัญจร	ก่อสร้างถนน คสล. กว้าง 3 ม. ยาว 300 ม. หนา 0.15 ม. พื้นที่รวมไม่น้อยกว่า 900 ตร.ม. และอื่นๆ (ตามแบบแปลนของเทศบาล)	-	714,000	-	-	-	- มีถนนที่ได้มาตรฐานตามแบบแปลนจำนวน 1 สาย	มีถนนที่ได้มาตรฐานตามแบบแปลนและประชาชนสัญจรไป-มา ได้สะดวก เกิดความปลอดภัย	กองช่าง
66	โครงการก่อสร้างถนน คสล. ซอยไถ่ชน พร้อมรางระบายน้ำ คสล. ชุมชนโคกจ๊กจั่น (เสนอโดยชุมชนโคกจ๊กจั่น)	- เพื่อก่อสร้างถนน คสล. ให้ได้มาตรฐานสะดวกในการสัญจร	ก่อสร้างถนน คสล. กว้าง 4 ม. ยาว 52 ม. หนา 0.15 ม. พื้นที่รวมไม่น้อยกว่า 208 ตร.ม. และอื่นๆ (ตามแบบแปลนของเทศบาล)	-	297,440	-	-	-	- มีถนนและระบบระบายน้ำที่ได้มาตรฐานตามแบบแปลนจำนวน 1 สาย	มีถนนที่ได้มาตรฐานตามแบบแปลนและประชาชนสัญจรไป-มา ได้สะดวก เกิดความปลอดภัย	กองช่าง
67	โครงการก่อสร้างถนน คสล. ถนนเลียบคลองตอนกานอน ชุมชนโคกจ๊กจั่น (เสนอโดยชุมชนโคกจ๊กจั่น)	- เพื่อก่อสร้างถนน คสล. ให้ได้มาตรฐานสะดวกในการสัญจร	ก่อสร้างถนน คสล. กว้าง 4 ม. ยาว 300 ม. หนา 0.15 ม. พื้นที่รวมไม่น้อยกว่า 1,200 ตร.ม. และอื่นๆ (ตามแบบแปลนของเทศบาล)	-	-	816,000	-	-	- มีถนนที่ได้มาตรฐานตามแบบแปลนจำนวน 1 สาย	มีถนนที่ได้มาตรฐานตามแบบแปลนและประชาชนสัญจรไป-มา ได้สะดวก เกิดความปลอดภัย	กองช่าง

ที่	โครงการ	วัตถุประสงค์	เป้าหมาย (ผลผลิตของโครงการ)	งบประมาณ					ตัวชี้วัด (KPI)	ผลที่คาดว่าจะได้รับ	หน่วยงาน รับผิดชอบหลัก
				2566 (บาท)	2567 (บาท)	2568 (บาท)	2569 (บาท)	2570 (บาท)			
68	โครงการก่อสร้างถนน คสล. ซอยรุ่งทรัพย์ ช่วง 2 ชุมชนเศรษฐกิจพัฒนา (เสนอโดยชุมชนเศรษฐกิจพัฒนา)	- เพื่อก่อสร้างถนน คสล. ให้ได้มาตรฐานสะดวกในการสัญจร	ก่อสร้างถนน คสล. กว้าง 4 ม. ยาว 60 ม. หนา 0.15 ม. พื้นที่รวมไม่น้อยกว่า 240 ตร.ม. และอื่นๆ (ตามแบบแปลนของเทศบาล)	-	156,000	-	-	-	- มีถนนที่ได้มาตรฐานตามแบบแปลนจำนวน 1 สาย	มีถนนที่ได้มาตรฐานตามแบบแปลนและประชาชนสัญจรไป-มา ได้สะดวก เกิดความปลอดภัย	กองช่าง
69	โครงการก่อสร้างถนน คสล. ซอยสุขสมบูรณ์ ชุมชนยางพัฒนา (เสนอโดยชุมชนยางพัฒนา)	- เพื่อก่อสร้างถนน คสล. ให้ได้มาตรฐานสะดวกในการสัญจร	ก่อสร้างถนน คสล. กว้าง 4 ม. ยาว 350 ม. หนา 0.15 ม. พื้นที่รวมไม่น้อยกว่า 1,400 ตร.ม. และอื่นๆ (ตามแบบแปลนของเทศบาล)	-	952,000	-	-	-	- มีถนนที่ได้มาตรฐานตามแบบแปลนจำนวน 1 สาย	มีถนนที่ได้มาตรฐานตามแบบแปลนและประชาชนสัญจรไป-มา ได้สะดวก เกิดความปลอดภัย	กองช่าง
70	โครงการก่อสร้างถนน คสล. ซอยดัดขมิลล์ ชุมชนยางพัฒนา (เสนอโดยชุมชนยางพัฒนา)	- เพื่อก่อสร้างถนน คสล. ให้ได้มาตรฐานสะดวกในการสัญจร	ก่อสร้างถนน คสล. กว้าง 4 ม. ยาว 180 ม. หนา 0.15 ม. พื้นที่รวมไม่น้อยกว่า 720 ตร.ม. และอื่นๆ (ตามแบบแปลนของเทศบาล)	-	489,600	-	-	-	- มีถนนที่ได้มาตรฐานตามแบบแปลนจำนวน 1 สาย	มีถนนที่ได้มาตรฐานตามแบบแปลนและประชาชนสัญจรไป-มา ได้สะดวก เกิดความปลอดภัย	กองช่าง

ที่	โครงการ	วัตถุประสงค์	เป้าหมาย (ผลผลิตของโครงการ)	งบประมาณ					ตัวชี้วัด (KPI)	ผลที่คาดว่าจะได้รับ	หน่วยงาน รับผิดชอบหลัก
				2566 (บาท)	2567 (บาท)	2568 (บาท)	2569 (บาท)	2570 (บาท)			
71	โครงการก่อสร้างถนน คสล. ถนนเลียบบคลองยางพัฒนา ชุมชนยางพัฒนา (เสนอโดยชุมชนยางพัฒนา)	- เพื่อก่อสร้างถนน คสล. ให้ได้มาตรฐานสะดวกในการสัญจร	ก่อสร้างถนน คสล. กว้าง 4 ม. ยาว 300 ม. หน้า 0.15 ม. พื้นที่รวม ไม่น้อยกว่า 1,200 ตร.ม. และอื่นๆ (ตามแบบแปลนของเทศบาล)	-	816,000	-	-	-	- มีถนนที่ได้มาตรฐานตามแบบแปลน จำนวน 1 สาย	มีถนนที่ได้มาตรฐานตามแบบแปลนและประชาชนสัญจรไป-มา ได้สะดวก เกิดความปลอดภัย	กองช่าง
72	โครงการก่อสร้างถนน คสล. ซอยตรงข้ามบึงแก๊ส ชุมชนรุ่งอรุณ 1 (เสนอโดยชุมชนรุ่งอรุณ 1)	- เพื่อก่อสร้างถนน คสล. ให้ได้มาตรฐานสะดวกในการสัญจร	ก่อสร้างถนน คสล. กว้าง 5 ม. ยาว 400 ม. หน้า 0.15 ม. พื้นที่รวม ไม่น้อยกว่า 2,000 ตร.ม. และอื่นๆ (ตามแบบแปลนของเทศบาล)	-	1,360,000	-	-	-	- มีถนนที่ได้มาตรฐานตามแบบแปลน จำนวน 1 สาย	มีถนนที่ได้มาตรฐานตามแบบแปลนและประชาชนสัญจรไป-มา ได้สะดวก เกิดความปลอดภัย	กองช่าง
73	โครงการก่อสร้างถนน คสล. ซอยหน้าศาลาชุมชน ชุมชนรุ่งอรุณ 1 (เสนอโดยชุมชนรุ่งอรุณ 1)	- เพื่อก่อสร้างถนน คสล. ให้ได้มาตรฐานสะดวกในการสัญจร	ก่อสร้างถนน คสล. กว้าง 4 ม. ยาว 465 ม. หน้า 0.15 ม. พื้นที่รวม ไม่น้อยกว่า 1,860 ตร.ม. และอื่นๆ (ตามแบบแปลนของเทศบาล)	-	1,264,800	-	-	-	- มีถนนที่ได้มาตรฐานตามแบบแปลน จำนวน 1 สาย	มีถนนที่ได้มาตรฐานตามแบบแปลนและประชาชนสัญจรไป-มา ได้สะดวก เกิดความปลอดภัย	กองช่าง

ที่	โครงการ	วัตถุประสงค์	เป้าหมาย (ผลผลิตของโครงการ)	งบประมาณ					ตัวชี้วัด (KPI)	ผลที่คาดว่าจะได้รับ	หน่วยงาน รับผิดชอบหลัก
				2566 (บาท)	2567 (บาท)	2568 (บาท)	2569 (บาท)	2570 (บาท)			
74	โครงการก่อสร้างถนน คสล. ซอยอรุณพิชิต 1 ช่วง 2 ชุมชนเทพมงคลเหนือ (เสนอโดยชุมชนเทพมงคลเหนือ)	- เพื่อก่อสร้างถนน คสล. ให้ได้มาตรฐานสะดวกในการสัญจร	ก่อสร้างถนน คสล. กว้าง 5 ม. ยาว 150 ม. หนา 0.15 ม. พื้นที่รวมไม่น้อยกว่า 750 ตร.ม. และอื่นๆ (ตามแบบแปลนของเทศบาล)	-	510,000	-	-	-	- มีถนนที่ได้มาตรฐานตามแบบแปลนจำนวน 1 สาย	มีถนนที่ได้มาตรฐานตามแบบแปลนและประชาชนสัญจรไป-มา ได้สะดวก เกิดความปลอดภัย	กองช่าง
75	โครงการก่อสร้างถนน คสล. ซอยแม่ลำไย ชุมชนเทพมงคลเหนือ (เสนอโดยชุมชนเทพมงคลเหนือ)	- เพื่อก่อสร้างถนน คสล. ให้ได้มาตรฐานสะดวกในการสัญจร	ก่อสร้างถนน คสล. กว้าง 4 ม. ยาว 160 ม. หนา 0.15 ม. พื้นที่รวมไม่น้อยกว่า 640 ตร.ม. และอื่นๆ (ตามแบบแปลนของเทศบาล)	-	435,200	-	-	-	- มีถนนที่ได้มาตรฐานตามแบบแปลนจำนวน 1 สาย	มีถนนที่ได้มาตรฐานตามแบบแปลนและประชาชนสัญจรไป-มา ได้สะดวก เกิดความปลอดภัย	กองช่าง
76	โครงการก่อสร้างถนน คสล. ซอยหงษ์ดำ ชุมชนเทพมงคลเหนือ (เสนอโดยชุมชนเทพมงคลเหนือ)	- เพื่อก่อสร้างถนน คสล. ให้ได้มาตรฐานสะดวกในการสัญจร	ก่อสร้างถนน คสล. กว้าง 4 ม. ยาว 85 ม. หนา 0.15 ม. พื้นที่รวมไม่น้อยกว่า 340 ตร.ม. และอื่นๆ (ตามแบบแปลนของเทศบาล)	-	231,000	-	-	-	- มีถนนที่ได้มาตรฐานตามแบบแปลนจำนวน 1 สาย	มีถนนที่ได้มาตรฐานตามแบบแปลนและประชาชนสัญจรไป-มา ได้สะดวก เกิดความปลอดภัย	กองช่าง

ที่	โครงการ	วัตถุประสงค์	เป้าหมาย (ผลผลิตของโครงการ)	งบประมาณ					ตัวชี้วัด (KPI)	ผลที่คาดว่าจะ ได้รับ	หน่วยงาน รับผิดชอบ หลัก
				2566 (บาท)	2567 (บาท)	2568 (บาท)	2569 (บาท)	2570 (บาท)			
77	โครงการก่อสร้างถนน คสล. ซอยคลองเจริญ ชุมชนรุ่งอรุณ 2 (เสนอโดยชุมชนรุ่งอรุณ 2)	- เพื่อก่อสร้างถนน คสล. ให้ได้มาตรฐานสะดวกใน การสัญจร	ก่อสร้างถนน คสล. กว้าง 3.5 ม. ยาว 115 ม. หน้า 0.15 ม. พื้นที่รวม ไม่น้อยกว่า 402.50 ตร.ม.และอื่นๆ (ตามแบบแปลนของเทศบาล)	-	273,700	-	-	-	- มีถนนที่ได้ มาตรฐานตาม แบบแปลน จำนวน 1 สาย	มีถนนที่ได้มาตรฐาน ตามแบบแปลนและ ประชาชนสัญจร ไป-มา ได้สะดวก เกิดความปลอดภัย	กองช่าง
78	โครงการปรับปรุงถนน คสล. โดยการยกระดับถนน ซอยจันทวงศ์ ชุมชน สุขสำราญเหนือ (เสนอโดยชุมชนสุขสำราญเหนือ)	- เพื่อปรับปรุงสร้างถนน คสล. ให้ได้มาตรฐานสะดวกใน การสัญจร	ปรับปรุงถนน คสล. กว้าง 5 ม. ยาว 15 ม. หน้า 0.15 ม. พื้นที่รวม ไม่น้อยกว่า 75 ตร.ม. และอื่นๆ (ตามแบบแปลนของเทศบาล)	-	-	51,000	-	-	- มีถนนที่ได้ มาตรฐานตาม แบบแปลน จำนวน 1 สาย	มีถนนที่ได้มาตรฐาน ตามแบบแปลนและ ประชาชนสัญจร ไป-มา ได้สะดวก เกิดความปลอดภัย	กองช่าง
79	โครงการก่อสร้างถนน คสล. ซอยพิมพ์สวัสดิ์ ชุมชนศรีมงคล (เสนอโดยชุมชนศรีมงคล)	- เพื่อก่อสร้างถนน คสล. ให้ได้มาตรฐานสะดวกใน การสัญจร	ก่อสร้างถนน คสล. กว้าง 4 ม. ยาว 200 ม. หน้า 0.15 ม. พื้นที่รวม ไม่น้อยกว่า 800 ตร.ม. และอื่นๆ (ตามแบบแปลนของเทศบาล)	-	-	544,000	-	-	- มีถนนที่ได้ มาตรฐานตาม แบบแปลน จำนวน 1 สาย	มีถนนที่ได้มาตรฐาน ตามแบบแปลนและ ประชาชนสัญจร ไป-มา ได้สะดวก เกิดความปลอดภัย	กองช่าง

ที่	โครงการ	วัตถุประสงค์	เป้าหมาย (ผลผลิตของโครงการ)	งบประมาณ					ตัวชี้วัด (KPI)	ผลที่คาดว่าจะได้รับ	หน่วยงาน รับผิดชอบหลัก
				2566 (บาท)	2567 (บาท)	2568 (บาท)	2569 (บาท)	2570 (บาท)			
80	โครงการก่อสร้างถนน คสล. ซอยไชยพันธ์ ชุมชนศรีมิ่งคล (เสนอโดยชุมชนศรีมิ่งคล)	- เพื่อก่อสร้างถนน คสล. ให้ได้มาตรฐานสะดวกในการสัญจร	ก่อสร้างถนน คสล. กว้าง 4 ม. ยาว 50 ม. หนา 0.15 ม. พื้นที่รวมไม่น้อยกว่า 200 ตร.ม. และอื่นๆ (ตามแบบแปลนของเทศบาล)	-	136,000	-	-	-	- มีถนนที่ได้มาตรฐานตามแบบแปลนจำนวน 1 สาย	มีถนนที่ได้มาตรฐานตามแบบแปลนและประชาชนสัญจรไป-มา ได้สะดวก เกิดความปลอดภัย	กองช่าง
81	โครงการก่อสร้างถนน คสล. ซอยศาลาชุมชน ช่วง 2 ชุมชนศรีมิ่งคล (เสนอโดยชุมชนศรีมิ่งคล)	- เพื่อก่อสร้างถนน คสล. ให้ได้มาตรฐานสะดวกในการสัญจร	ก่อสร้างถนน คสล. กว้าง 5 ม. ยาว 150 ม. หนา 0.15 ม. พื้นที่รวมไม่น้อยกว่า 750 ตร.ม. และอื่นๆ (ตามแบบแปลนของเทศบาล)	-	510,000	-	-	-	- มีถนนที่ได้มาตรฐานตามแบบแปลนจำนวน 1 สาย	มีถนนที่ได้มาตรฐานตามแบบแปลนและประชาชนสัญจรไป-มา ได้สะดวก เกิดความปลอดภัย	กองช่าง
82	โครงการก่อสร้างถนน คสล. ซอยจันทโสม ชุมชนศรีมิ่งคล (เสนอโดยชุมชนศรีมิ่งคล)	- เพื่อก่อสร้างถนน คสล. ให้ได้มาตรฐานสะดวกในการสัญจร	ก่อสร้างถนน คสล. กว้าง 4 ม. ยาว 300 ม. หนา 0.15 ม. พื้นที่รวมไม่น้อยกว่า 1,200 ตร.ม. และอื่นๆ (ตามแบบแปลนของเทศบาล)	-	816,000	-	-	-	- มีถนนที่ได้มาตรฐานตามแบบแปลนจำนวน 1 สาย	มีถนนที่ได้มาตรฐานตามแบบแปลนและประชาชนสัญจรไป-มา ได้สะดวก เกิดความปลอดภัย	กองช่าง

ที่	โครงการ	วัตถุประสงค์	เป้าหมาย (ผลผลิตของโครงการ)	งบประมาณ					ตัวชี้วัด (KPI)	ผลที่คาดว่าจะได้รับ	หน่วยงาน รับผิดชอบหลัก
				2566 (บาท)	2567 (บาท)	2568 (บาท)	2569 (บาท)	2570 (บาท)			
83	โครงการก่อสร้างถนน คสล. ซอยสันติภาพ ชุมชนทุ่งสว่าง (เสนอโดยชุมชนทุ่งสว่าง)	- เพื่อก่อสร้างถนน คสล. ให้ได้มาตรฐานสะดวกในการสัญจร	ก่อสร้างถนน คสล. กว้าง 4 ม. ยาว 300 ม. หนา 0.15 ม. พื้นที่รวมไม่น้อยกว่า 1,200 ตร.ม. และอื่นๆ (ตามแบบแปลนของเทศบาล)	-	816,000	-	-	-	- มีถนนที่ได้มาตรฐานตามแบบแปลนจำนวน 1 สาย	มีถนนที่ได้มาตรฐานตามแบบแปลนและประชาชนสัญจรไป-มา ได้สะดวก เกิดความปลอดภัย	กองช่าง
84	โครงการก่อสร้างถนน คสล. เชื่อมซอยสันติภาพ-ซอยไฟทอง ชุมชนทุ่งสว่าง (เสนอโดยชุมชนทุ่งสว่าง)	- เพื่อก่อสร้างถนน คสล. ให้ได้มาตรฐานสะดวกในการสัญจร	ก่อสร้างถนน คสล. กว้าง 4 ม. ยาว 400 ม. หนา 0.15 ม. พื้นที่รวมไม่น้อยกว่า 1,600 ตร.ม. และอื่นๆ (ตามแบบแปลนของเทศบาล)	-	-	1,088,000	-	-	- มีถนนที่ได้มาตรฐานตามแบบแปลนจำนวน 1 สาย	มีถนนที่ได้มาตรฐานตามแบบแปลนและประชาชนสัญจรไป-มา ได้สะดวก เกิดความปลอดภัย	กองช่าง
85	โครงการก่อสร้างถนน คสล. ซอยปารวงค์ ชุมชนพุทธอุทยาน (เสนอโดยชุมชนพุทธอุทยาน)	- เพื่อก่อสร้างถนน คสล. ให้ได้มาตรฐานสะดวกในการสัญจร	ก่อสร้างถนน คสล. กว้าง 4 ม. ยาว 300 ม. หนา 0.15 ม. พื้นที่รวมไม่น้อยกว่า 1,200 ตร.ม. และอื่นๆ (ตามแบบแปลนของเทศบาล)	-	-	816,000	-	-	- มีถนนที่ได้มาตรฐานตามแบบแปลนจำนวน 1 สาย	มีถนนที่ได้มาตรฐานตามแบบแปลนและประชาชนสัญจรไป-มา ได้สะดวก เกิดความปลอดภัย	กองช่าง

ที่	โครงการ	วัตถุประสงค์	เป้าหมาย (ผลผลิตของโครงการ)	งบประมาณ					ตัวชี้วัด (KPI)	ผลที่คาดว่าจะได้รับ	หน่วยงาน รับผิดชอบหลัก
				2566 (บาท)	2567 (บาท)	2568 (บาท)	2569 (บาท)	2570 (บาท)			
86	โครงการก่อสร้างถนน คสล. ซอยสันติสุข ชุมชนพุทธอุทยาน (เสนอโดยชุมชนพุทธอุทยาน)	- เพื่อก่อสร้างถนน คสล. ให้ได้มาตรฐานสะดวกในการสัญจร	ก่อสร้างถนน คสล. กว้าง 4 ม. ยาว 150 ม. หนา 0.15 ม. พื้นที่รวมไม่น้อยกว่า 600 ตร.ม. และอื่นๆ (ตามแบบแปลนของเทศบาล)	-	408,000	-	-	-	- มีถนนที่ได้มาตรฐานตามแบบแปลนจำนวน 1 สาย	มีถนนที่ได้มาตรฐานตามแบบแปลนและประชาชนสัญจรไป-มา ได้สะดวก เกิดความปลอดภัย	กองช่าง
87	โครงการก่อสร้างถนน คสล. ซอยเจริญวงศ์ ชุมชนมิ่งเมืองพัฒนา (เสนอโดยชุมชนมิ่งเมืองพัฒนา)	- เพื่อก่อสร้างถนน คสล. ให้ได้มาตรฐานสะดวกในการสัญจร	ก่อสร้างถนน คสล. กว้าง 4 ม. ยาว 300 ม. หนา 0.15 ม. พื้นที่รวมไม่น้อยกว่า 1,200 ตร.ม. และอื่นๆ (ตามแบบแปลนของเทศบาล)	-	-	816,000	-	-	- มีถนนที่ได้มาตรฐานตามแบบแปลนจำนวน 1 สาย	มีถนนที่ได้มาตรฐานตามแบบแปลนและประชาชนสัญจรไป-มา ได้สะดวก เกิดความปลอดภัย	กองช่าง
88	โครงการก่อสร้างถนน คสล. ซอยคุ้มแก้ว 1 ชุมชนอ่างใหญ่ (เสนอโดยชุมชนอ่างใหญ่)	- เพื่อก่อสร้างถนน คสล. ให้ได้มาตรฐานสะดวกในการสัญจร	ก่อสร้างถนน คสล. กว้าง 4 ม. ยาว 350 ม. หนา 0.15 ม. พื้นที่รวมไม่น้อยกว่า 1,400 ตร.ม. และอื่นๆ (ตามแบบแปลนของเทศบาล)	-	-	952,000	-	-	- มีถนนที่ได้มาตรฐานตามแบบแปลนจำนวน 1 สาย	มีถนนที่ได้มาตรฐานตามแบบแปลนและประชาชนสัญจรไป-มา ได้สะดวก เกิดความปลอดภัย	กองช่าง

ที่	โครงการ	วัตถุประสงค์	เป้าหมาย (ผลผลิตของโครงการ)	งบประมาณ					ตัวชี้วัด (KPI)	ผลที่คาดว่าจะได้รับ	หน่วยงาน รับผิดชอบหลัก
				2566 (บาท)	2567 (บาท)	2568 (บาท)	2569 (บาท)	2570 (บาท)			
89	โครงการก่อสร้างถนน คสล. ซอย 6 ชุมชนแสนสวาสดี 1 (เสนอโดยชุมชนแสนสวาสดี 1)	- เพื่อก่อสร้างถนน คสล. ให้ได้มาตรฐานสะดวกในการสัญจร	ก่อสร้างถนน คสล. กว้าง 4 ม. ยาว 39 ม. หน้า 0.15 ม. พื้นที่รวมไม่น้อยกว่า 156 ตร.ม. และอื่นๆ (ตามแบบแปลนของเทศบาล)	-	106,080	-	-	-	- มีถนนที่ได้มาตรฐานตามแบบแปลนจำนวน 1 สาย	มีถนนที่ได้มาตรฐานตามแบบแปลนและประชาชนสัญจรไป-มา ได้สะดวก เกิดความปลอดภัย	กองช่าง
90	โครงการก่อสร้างถนน คสล. ซอย 9 ชุมชนแสนสวาสดี 1 (เสนอโดยชุมชนแสนสวาสดี 1)	- เพื่อก่อสร้างถนน คสล. ให้ได้มาตรฐานสะดวกในการสัญจร	ก่อสร้างถนน คสล. กว้าง 4 ม. ยาว 25 ม. หน้า 0.15 ม. พื้นที่รวมไม่น้อยกว่า 100 ตร.ม. และอื่นๆ (ตามแบบแปลนของเทศบาล)	-	68,000	-	-	-	- มีถนนที่ได้มาตรฐานตามแบบแปลนจำนวน 1 สาย	มีถนนที่ได้มาตรฐานตามแบบแปลนและประชาชนสัญจรไป-มา ได้สะดวก เกิดความปลอดภัย	กองช่าง
91	โครงการก่อสร้างถนน คสล. ซอยไฮยีตี ชุมชนแสนสวาสดี 1 (เสนอโดยชุมชนแสนสวาสดี 1)	- เพื่อก่อสร้างถนน คสล. ให้ได้มาตรฐานสะดวกในการสัญจร	ก่อสร้างถนน คสล. กว้าง 4 ม. ยาว 25 ม. หน้า 0.15 ม. พื้นที่รวมไม่น้อยกว่า 100 ตร.ม. และอื่นๆ (ตามแบบแปลนของเทศบาล)	-	68,000	-	-	-	- มีถนนที่ได้มาตรฐานตามแบบแปลนจำนวน 1 สาย	มีถนนที่ได้มาตรฐานตามแบบแปลนและประชาชนสัญจรไป-มา ได้สะดวก เกิดความปลอดภัย	กองช่าง

ที่	โครงการ	วัตถุประสงค์	เป้าหมาย (ผลผลิตของโครงการ)	งบประมาณ					ตัวชี้วัด (KPI)	ผลที่คาดว่าจะได้รับ	หน่วยงาน รับผิดชอบหลัก
				2566 (บาท)	2567 (บาท)	2568 (บาท)	2569 (บาท)	2570 (บาท)			
92	โครงการก่อสร้างถนน คสล. ซอยเสริมทอง ชุมชนโนนใจดี (เสนอโดยชุมชนโนนใจดี)	- เพื่อก่อสร้างถนน คสล. ให้ได้มาตรฐานสะดวกในการสัญจร	ก่อสร้างถนน คสล. กว้าง 4 ม. ยาว 50 ม. หนา 0.15 ม. พื้นที่รวมไม่น้อยกว่า 200 ตร.ม. และอื่นๆ (ตามแบบแปลนของเทศบาล)	-	136,000	-	-	-	- มีถนนที่ได้มาตรฐานตามแบบแปลนจำนวน 1 สาย	มีถนนที่ได้มาตรฐานตามแบบแปลนและประชาชนสัญจรไป-มา ได้สะดวก เกิดความปลอดภัย	กองช่าง
93	โครงการก่อสร้างถนน คสล. ซอยประเดิมชัย ช่วง 3 ชุมชนแสนสวัสดิ์พัฒนา (เสนอโดยชุมชนแสนสวัสดิ์พัฒนา)	- เพื่อก่อสร้างถนน คสล. ให้ได้มาตรฐานสะดวกในการสัญจร	ก่อสร้างถนน คสล. กว้าง 4 ม. ยาว 200 ม. หนา 0.15 ม. พื้นที่รวมไม่น้อยกว่า 800 ตร.ม. และอื่นๆ (ตามแบบแปลนของเทศบาล)	-	500,000	-	-	-	- มีถนนที่ได้มาตรฐานตามแบบแปลนจำนวน 1 สาย	มีถนนที่ได้มาตรฐานตามแบบแปลนและประชาชนสัญจรไป-มา ได้สะดวก เกิดความปลอดภัย	กองช่าง
94	โครงการก่อสร้างถนน คสล. ซอยวงศ์ปรีक्षा ชุมชนแสนสวัสดิ์พัฒนา (เสนอโดยชุมชนแสนสวัสดิ์พัฒนา)	- เพื่อก่อสร้างถนน คสล. ให้ได้มาตรฐานสะดวกในการสัญจร	ก่อสร้างถนน คสล. กว้าง 4 ม. ยาว 150 ม. หนา 0.15 ม. พื้นที่รวมไม่น้อยกว่า 600 ตร.ม. และอื่นๆ (ตามแบบแปลนของเทศบาล)	-	408,000	-	-	-	- มีถนนที่ได้มาตรฐานตามแบบแปลนจำนวน 1 สาย	มีถนนที่ได้มาตรฐานตามแบบแปลนและประชาชนสัญจรไป-มา ได้สะดวก เกิดความปลอดภัย	กองช่าง

ที่	โครงการ	วัตถุประสงค์	เป้าหมาย (ผลผลิตของโครงการ)	งบประมาณ					ตัวชี้วัด (KPI)	ผลที่คาดว่าจะได้รับ	หน่วยงาน รับผิดชอบหลัก
				2566 (บาท)	2567 (บาท)	2568 (บาท)	2569 (บาท)	2570 (บาท)			
95	โครงการก่อสร้างผิวทางแอสฟัลต์ติกคอนกรีต (ASPHAL - CONCRETE) ถนนคันคลอง RMC ด้านซ้าย ช่วงถนนอรุณประเสริฐ - ปลายสาย ชุมชนชัยมงคล (เสนอโดยชุมชนชัยมงคล)	- เพื่อก่อสร้างถนน คสล. ให้ได้มาตรฐานสะดวกในการสัญจร	ก่อสร้างถนน คสล. กว้าง 5 ม. ยาว 800 ม.หนา 0.15 ม.พื้นที่รวมไม่น้อยกว่า 4,000 ตร.ม. และอื่นๆ (ตามแบบแปลนของเทศบาล)	-	-	2,720,000	-	-	- มีถนนที่ได้มาตรฐานตามแบบแปลน จำนวน 1 สาย	มีถนนที่ได้มาตรฐานตามแบบแปลนและประชาชนสัญจรไป-มา ได้สะดวก เกิดความปลอดภัย	กองช่าง
96	โครงการก่อสร้างถนน คสล. ถนนคันคลอง 8R-LMC ด้านขวา ช่วงแยกหมู่บ้านเทียนทอง 4 ชุมชนรุ่งอรุณ 2 (เสนอโดยชุมชนรุ่งอรุณ 2)	- เพื่อก่อสร้างถนน คสล. ให้ได้มาตรฐานสะดวกในการสัญจร	ก่อสร้างถนน คสล. กว้าง 4 ม. ยาว 500 ม. หนา 0.15 ม. พื้นที่รวมไม่น้อยกว่า 2,000 ตร.ม. และอื่นๆ (ตามแบบแปลนของเทศบาล)	-	-	1,360,000	-	-	- มีถนนที่ได้มาตรฐานตามแบบแปลน จำนวน 1 สาย	มีถนนที่ได้มาตรฐานตามแบบแปลนและประชาชนสัญจรไป-มา ได้สะดวก เกิดความปลอดภัย	กองช่าง

ที่	โครงการ	วัตถุประสงค์	เป้าหมาย (ผลผลิตของโครงการ)	งบประมาณ					ตัวชี้วัด (KPI)	ผลที่คาดว่าจะได้รับ	หน่วยงาน รับผิดชอบหลัก
				2566 (บาท)	2567 (บาท)	2568 (บาท)	2569 (บาท)	2570 (บาท)			
97	โครงการก่อสร้างระบบรวบรวมและบำบัดน้ำเสียชุมชน (ชุมชนแสนสวัสดิ์พัฒนา เฟส 2 จากสี่แยกกลางชุมชนลงสู่ระบบเดิม หมู่ 16) (เสนอโดยชุมชนแสนสวัสดิ์พัฒนา )	- เพื่อก่อสร้างระบบรวบรวมน้ำเสียภายในชุมชนให้ได้มาตรฐาน	ก่อสร้างระบบรวบรวม และบำบัดน้ำเสียชุมชน วางท่อระบายน้ำ คสล. มอก. ชั้น 3 ขนาดสายผ่าศูนย์กลาง 0.60 ม. ระยะทางรวมบ่อพัก 334 ม. และอื่นๆ (ตามแบบแปลนของเทศบาล)	-	-	1,300,000	-	-	มีระบบรวบรวมและบำบัดน้ำเสียภายในชุมชนที่ได้มาตรฐานตามแบบแปลนจำนวน 1 แห่ง	ท้องถิ่นมีระบบระบายน้ำที่ดีได้มาตรฐาน	กองช่าง
98	โครงการก่อสร้างระบบรวบรวมและบำบัดน้ำเสียชุมชนชัยมงคล (เฟส 1) เลียบคลองชลประทานถึงห้วยกอก (ช่วยท้าย) หมู่ 18 ตำบลปุง อำเภอมือง จังหวัดอำนาจเจริญ	- เพื่อก่อสร้างระบบรวบรวมน้ำเสียภายในชุมชนให้ได้มาตรฐาน	วางท่อระบายน้ำขนาดเส้นผ่าศูนย์กลาง 0.60 ม. ระยะทางรวมบ่อพัก 353.00 ม. ดินถมหลังท่อลึกเฉลี่ย 0.40 ม. ใช้ท่อคอนกรีตเสริมเหล็กขนาดเส้นผ่าศูนย์กลาง 0.60 ม. จำนวน 318.00 ม. บ่อพักฝาดะแกรง จำนวน 35 บ่อ รางระบายน้ำ คสล. พร้อมฝา คสล. ระยะทาง 152.00 ม. จำนวน 1 สาย และอื่นๆ (ตามแบบแปลนของเทศบาล)	-	-	1,628,000	-	-	มีระบบรวบรวมและบำบัดน้ำเสียภายในชุมชนที่ได้มาตรฐานตามแบบแปลนจำนวน 1 แห่ง	ท้องถิ่นมีระบบระบายน้ำที่ดีได้มาตรฐาน	กองช่าง

ที่	โครงการ	วัตถุประสงค์	เป้าหมาย (ผลผลิตของโครงการ)	งบประมาณ					ตัวชี้วัด (KPI)	ผลที่คาดว่าจะได้รับ	หน่วยงาน รับผิดชอบหลัก
				2566 (บาท)	2567 (บาท)	2568 (บาท)	2569 (บาท)	2570 (บาท)			
99	โครงการก่อสร้างวางท่อระบายน้ำ และคั้นผิวจราจร คสล. ซอยสมหมาย ชุมชนแสนสวาสดี 2 หมู่ 7 (เสนอโดยชุมชนแสนสวาสดี 2 )	- เพื่อก่อสร้างถนน คสล. ให้ได้มาตรฐานสะดวกในการสัญจร - เพื่อป้องกันน้ำท่วมขังพื้นผิวจราจร สามารถระบายน้ำได้ดี	ก่อสร้างวางท่อระบายน้ำ รื้อและคั้นผิวจราจร คสล. ซอยสมหมาย ชุมชนแสนสวาสดี 2 หมู่ 7 วางท่อระบายน้ำ คสล. มอก. ชั้น3 ขนาดสายผ่าศูนย์กลาง 0.60 ม. ระยะทางรวมบ่อพัก 150 ม. รื้อและคั้นผิวจราจร คสล.ตลอดแนวและอื่นๆ (ตามแบบแปลนของเทศบาล)	-	890,000	-	-	-	- มีถนนและระบบระบายน้ำที่ได้มาตรฐานตามแบบแปลน จำนวน 1 สาย	มีถนนที่ได้มาตรฐานตามแบบแปลนและประชาชนสัญจรไป-มา ได้สะดวก เกิดความปลอดภัย - มีระบบระบายน้ำที่ได้มาตรฐานตามแบบแปลน	กองช่าง
100	โครงการก่อสร้างวางท่อระบายน้ำขยายผิวจราจร รื้อและคั้นผิวจราจรคสล. (ชุมชนทุ่งสว่าง หมู่ 15 ทางเข้าโรงเรียนสาธิตเทศบาลเมืองอำนาจเจริญ) (เสนอโดยชุมชนทุ่งสว่าง)	- เพื่อก่อสร้างถนน คสล. ให้ได้มาตรฐานสะดวกในการสัญจร - เพื่อป้องกันน้ำท่วมขังพื้นผิวจราจร สามารถระบายน้ำได้ดี	ก่อสร้างวางท่อระบายน้ำ ขนาดเส้นผ่าศูนย์กลาง 0.60 ม. พร้อมรางตั้งระยะทางรวมบ่อพัก 231.00 ม. ดินถมหลังท่อลึกเฉลี่ย 0.04 ม. ใช้ท่อคอนกรีตเสริมเหล็กขนาดเส้นผ่าศูนย์กลาง 0.60 ม. จำนวน 205.00 ม. บ่อพักฝารางตั้งจำนวน 26 บ่อ จำนวน 1 สาย และอื่นๆ (ตามแบบแปลนของเทศบาล)	-	-	1,621,800	-	-	- มีถนนและระบบระบายน้ำที่ได้มาตรฐานตามแบบแปลน จำนวน 1 สาย	มีถนนที่ได้มาตรฐานตามแบบแปลนและประชาชนสัญจรไป-มา ได้สะดวก เกิดความปลอดภัย - มีระบบระบายน้ำที่ได้มาตรฐานตามแบบแปลน	กองช่าง

ที่	โครงการ	วัตถุประสงค์	เป้าหมาย (ผลผลิตของโครงการ)	งบประมาณ					ตัวชี้วัด (KPI)	ผลที่คาดว่าจะได้รับ	หน่วยงาน รับผิดชอบหลัก
				2566 (บาท)	2567 (บาท)	2568 (บาท)	2569 (บาท)	2570 (บาท)			
101	โครงการก่อสร้างระบบรวบรวมและบำบัดน้ำเสียชุมชนยี่สิบพัฒนา ทางเข้าสถานีวิทยุชุมชน (ไปบ้านอ่างใหญ่) หมู่ 20 ชุมชนยี่สิบพัฒนา (เสนอโดยชุมชนยี่สิบพัฒนา)	- เพื่อก่อสร้างระบบรวบรวมน้ำเสียภายในชุมชนให้ได้มาตรฐาน	ก่อสร้างวางท่อระบายน้ำ คสล. มอก. ชั้น 3 ขนาดสายผ่าศูนย์กลาง 0.60 ม. ระยะทางรวมบ่อพัก 650 ม. และอื่นๆ (ตามแบบแปลนของเทศบาล)	-	2,200,000	-	-	-	มีระบบรวบรวมและบำบัดน้ำเสียภายในชุมชนที่ได้มาตรฐานตามแบบแปลนจำนวน 1 แห่ง	มีถนนที่ได้มาตรฐานตามแบบแปลนและประชาชนสัญจรไป-มา ได้สะดวกเกิดความปลอดภัย	กองช่าง
102	โครงการก่อสร้างระบบระบายน้ำถนนอุตมฤกษ์ พร้อมอาคารระบายน้ำ ถนนอุตมฤกษ์ชุมชนโนนจาน หมู่ที่ 2 (เสนอโดยชุมชนโนนจาน)	- เพื่อก่อสร้างระบบระบายน้ำภายในชุมชนให้ได้มาตรฐาน	วางท่อระบายน้ำ ขนาดเส้นผ่าศูนย์กลาง 0.08 ม. ระยะทางรวมบ่อพัก 1,084 ม. ดินถมหลังท่อลึกเฉลี่ย 0.06 ม. ใช้ท่อ คสล.ขนาด เส้นผ่าศูนย์กลาง 0.80 ม. จำนวน 976.00 ม. บ่อพักฝาคอนกรีตเสริมเหล็ก จำนวน 72 บ่อพร้อมอาคารระบายน้ำ จำนวน 2 แห่ง (4 จุด) และอื่นๆ (ตามแบบแปลนของเทศบาล)	-	4,200,000	-	-	-	มีระบบรวบรวมและบำบัดน้ำเสียภายในชุมชนที่ได้มาตรฐานตามแบบแปลนจำนวน 1 แห่ง	ท้องถิ่นมีระบบระบายน้ำที่ดีได้มาตรฐาน	กองช่าง

ที่	โครงการ	วัตถุประสงค์	เป้าหมาย (ผลผลิตของโครงการ)	งบประมาณ					ตัวชี้วัด (KPI)	ผลที่คาดว่าจะได้รับ	หน่วยงาน รับผิดชอบหลัก
				2566 (บาท)	2567 (บาท)	2568 (บาท)	2569 (บาท)	2570 (บาท)			
103	โครงการก่อสร้างถนน คสล. ถนนเลียบบคลองชลประทาน สาย 1L - 3L - RMC ชุมชนพุทธอุทยาน (เสนอโดยชุมชนพุทธอุทยาน)	- เพื่อก่อสร้างถนน คสล. ให้ได้มาตรฐานสะดวกในการสัญจร	ก่อสร้างถนน คสล. กว้าง 4 ม. ยาว 980 ม. หนา 0.15 ม. พื้นที่รวม ไม่น้อยกว่า 3,920 ตร.ม. และอื่นๆ (ตามแบบแปลนของเทศบาล และแบบแปลนของกรมโยธาธิการฯ)	-	-	2,665,600	-	-	- มีถนนที่ได้มาตรฐานตามแบบแปลน จำนวน 1 สาย	มีถนนที่ได้มาตรฐานตามแบบแปลนและประชาชนสัญจรไป-มา ได้สะดวก เกิดความปลอดภัย	กองช่าง
104	โครงการก่อสร้างถนน คสล. ถนนเลียบบคลองชลประทาน สาย L1 - 4L - RMC ชุมชนชัยมงคล (เสนอโดยชุมชนชัยมงคล)	- เพื่อก่อสร้างถนน คสล. ให้ได้มาตรฐานสะดวกในการสัญจร	ก่อสร้างถนน คสล. กว้าง 4 ม. ยาว 680 ม. หนา 0.15 ม. พื้นที่รวม ไม่น้อยกว่า 2,720 ตร.ม. และอื่นๆ (ตามแบบแปลนของเทศบาล และแบบแปลนของกรมโยธาธิการฯ)	-	-	1,849,600	-	-	- มีถนนที่ได้มาตรฐานตามแบบแปลน จำนวน 1 สาย	มีถนนที่ได้มาตรฐานตามแบบแปลนและประชาชนสัญจรไป-มา ได้สะดวก เกิดความปลอดภัย	กองช่าง
105	โครงการก่อสร้างถนน คสล. ถนนเลียบบคลองชลประทาน สาย 3L - RMC ฝั่งซ้าย ชุมชนเทพมงคลใต้ (เสนอโดยชุมชนเทพมงคลใต้)	- เพื่อก่อสร้างถนน คสล. ให้ได้มาตรฐานสะดวกในการสัญจร	ก่อสร้างถนน คสล. กว้าง 4 ม. ยาว 3,370 ม. หนา 0.15 ม. พื้นที่รวม ไม่น้อยกว่า 13,480 ตร.ม. และอื่นๆ (ตามแบบแปลนของเทศบาล และแบบแปลนของกรมโยธาธิการฯ)	-	-	9,166,400	-	-	- มีถนนที่ได้มาตรฐานตามแบบแปลน จำนวน 1 สาย	มีถนนที่ได้มาตรฐานตามแบบแปลนและประชาชนสัญจรไป-มา ได้สะดวก เกิดความปลอดภัย	กองช่าง

ที่	โครงการ	วัตถุประสงค์	เป้าหมาย (ผลผลิตของโครงการ)	งบประมาณ					ตัวชี้วัด (KPI)	ผลที่คาดว่าจะได้รับ	หน่วยงาน รับผิดชอบหลัก
				2,566 (บาท)	2,567 (บาท)	2,568 (บาท)	2,569 (บาท)	2,570 (บาท)			
106	โครงการก่อสร้างถนน คสล. ถนนเลียบบคลองชลประทาน สาย 1L - 3L - RMC ฝั่งซ้าย ชุมชนยางพัฒนา (เสนอโดยชุมชนยางพัฒนา)	- เพื่อก่อสร้างถนน คสล. ให้ได้มาตรฐานสะดวกในการสัญจร	ก่อสร้างถนน คสล. กว้าง 4 ม. ยาว 680 ม. หนา 0.15 ม. พื้นที่รวม ไม่น้อยกว่า 2,720 ตร.ม. และอื่นๆ (ตามแบบแปลนของเทศบาล และแบบแปลนของกรมโยธาธิการฯ)	-	-	2,665,600	-	-	- มีถนนที่ได้มาตรฐานตามแบบแปลน จำนวน 1 สาย	มีถนนที่ได้มาตรฐานตามแบบแปลนและประชาชนสัญจรไป-มา ได้สะดวก เกิดความปลอดภัย	กองช่าง
107	โครงการก่อสร้างถนน คสล. ซอยหลังโรงเรียนทุ่งสว่าง ชุมชนทุ่งสว่าง (เสนอโดยชุมชนทุ่งสว่าง)	- เพื่อก่อสร้างถนน คสล. ให้ได้มาตรฐานสะดวกในการสัญจร	ก่อสร้างถนน คสล. กว้าง 4 ม. ยาว 60 ม. หนา 0.15 ม. พื้นที่รวม ไม่น้อยกว่า 240 ตร.ม. และอื่นๆ (ตามแบบแปลนของเทศบาล)	-	163,200	-	-	-	- มีถนนที่ได้มาตรฐานตามแบบแปลน จำนวน 1 สาย	มีถนนที่ได้มาตรฐานตามแบบแปลนและประชาชนสัญจรไป-มา ได้สะดวก เกิดความปลอดภัย	กองช่าง
108	โครงการก่อสร้างถนน คสล. ซอยหลังโรงเรียนทุ่งสว่าง เชื่อมต่อ อบต.บุง ชุมชนทุ่งสว่าง (เสนอโดยชุมชนทุ่งสว่าง)	- เพื่อก่อสร้างถนน คสล. ให้ได้มาตรฐานสะดวกในการสัญจร	ก่อสร้างถนน คสล. กว้าง 4 ม. ยาว 150 ม. หนา 0.15 ม. พื้นที่รวม ไม่น้อยกว่า 600 ตร.ม. และอื่นๆ (ตามแบบแปลนของเทศบาล)	-	408,000	-	-	-	- มีถนนที่ได้มาตรฐานตามแบบแปลน จำนวน 1 สาย	มีถนนที่ได้มาตรฐานตามแบบแปลนและประชาชนสัญจรไป-มา ได้สะดวก เกิดความปลอดภัย	กองช่าง

ที่	โครงการ	วัตถุประสงค์	เป้าหมาย (ผลผลิตของโครงการ)	งบประมาณ					ตัวชี้วัด (KPI)	ผลที่คาดว่าจะได้รับ	หน่วยงาน รับผิดชอบหลัก
				2566 (บาท)	2567 (บาท)	2568 (บาท)	2569 (บาท)	2570 (บาท)			
109	โครงการก่อสร้างถนน คสล. ซอยท้ายบ้าน ชุมชนเศรษฐกิจพัฒนา (เสนอโดยชุมชนเศรษฐกิจพัฒนา)	- เพื่อก่อสร้างถนน คสล. ให้ได้มาตรฐานสะดวกในการสัญจร	ก่อสร้างถนน คสล. กว้าง 3 ม. ยาว 400 ม. หนา 0.15 ม. พื้นที่รวม ไม่น้อยกว่า 1,200 ตร.ม. และอื่นๆ (ตามแบบแปลนของเทศบาล)	-	-	816,000	-	-	- มีถนนที่ได้มาตรฐานตามแบบแปลน จำนวน 1 สาย	มีถนนที่ได้มาตรฐานตามแบบแปลนและประชาชนสัญจรไป-มา ได้สะดวก เกิดความปลอดภัย	กองช่าง
110	โครงการปรับปรุงถนน คสล. ถนนข้างพุทธอุทยาน ชุมชนมิ่งเมืองพัฒนา (เสนอโดยชุมชนมิ่งเมืองพัฒนา)	- เพื่อก่อสร้างถนน คสล. ให้ได้มาตรฐานสะดวกในการสัญจร	ก่อสร้างถนน คสล. กว้าง 8 ม. ยาว 600 ม. หนา 0.15 ม. พื้นที่รวม ไม่น้อยกว่า 4,800 ตร.ม. และอื่นๆ (ตามแบบแปลนของเทศบาล)	-	-	3,264,000	-	-	- มีถนนที่ได้มาตรฐานตามแบบแปลน จำนวน 1 สาย	มีถนนที่ได้มาตรฐานตามแบบแปลนและประชาชนสัญจรไป-มา ได้สะดวก เกิดความปลอดภัย	กองช่าง
111	โครงการก่อสร้างผิวทาง แอสฟัลท์ติกคอนกรีต (ASPHALT CONCRETE) ถนนเลียบบคลองชลประทาน สาย 1R - LMC ชุมชนอ่างใหญ่ (เสนอโดยชุมชนอ่างใหญ่)	- เพื่อก่อสร้างถนน คสล. ให้ได้มาตรฐานสะดวกในการสัญจร	ก่อสร้างถนน คสล. กว้าง 4 ม. ยาว 260 ม. หนา 0.04 ม. พื้นที่รวม ไม่น้อยกว่า 1,040 ตร.ม. และอื่นๆ (ตามแบบแปลนของเทศบาล)	-	-	624,000	-	-	- มีถนนที่ได้มาตรฐานตามแบบแปลน จำนวน 1 สาย	มีถนนที่ได้มาตรฐานตามแบบแปลนและประชาชนสัญจรไป-มา ได้สะดวก เกิดความปลอดภัย	กองช่าง

ที่	โครงการ	วัตถุประสงค์	เป้าหมาย (ผลผลิตของโครงการ)	งบประมาณ					ตัวชี้วัด (KPI)	ผลที่คาดว่าจะได้รับ	หน่วยงาน รับผิดชอบหลัก
				2566 (บาท)	2567 (บาท)	2568 (บาท)	2569 (บาท)	2570 (บาท)			
112	โครงการก่อสร้างผิวทางแอสฟัลท์ติกคอนกรีต (ASPHALT CONCRETE) ถนนเลียบบคลองชลประทานสาย 2R - LMC ชุมชนอ่างใหญ่ (เสนอโดยชุมชนอ่างใหญ่)	- เพื่อก่อสร้างถนน คสล. ให้ได้มาตรฐานสะดวกในการสัญจร	ก่อสร้างถนน คสล. กว้าง 4 ม. ยาว 470 ม. หนา 0.04 ม. พื้นที่รวมไม่น้อยกว่า 1,880 ตร.ม. และอื่นๆ (ตามแบบแปลนของเทศบาล)	-	-	1,128,000	-	-	- มีถนนที่ได้มาตรฐานตามแบบแปลนจำนวน 1 สาย	มีถนนที่ได้มาตรฐานตามแบบแปลนและประชาชนสัญจรไป-มา ได้สะดวกเกิดความปลอดภัย	กองช่าง
113	โครงการก่อสร้างป้ายบอกชื่อซอยตามถนนสายหลักและถนนสายต่างๆ ภายในเขตเทศบาลเมืองอำนาจเจริญ	- เพื่อให้มีชื่อป้ายบอกชื่อซอย ป้ายถนน ที่มั่นคง แข็งแรง สวยงาม	ทำการรื้อป้ายชื่อซอย ชื่อถนนของเดิมออกและทำการติดตั้งป้ายชื่อซอย ป้ายชื่อถนนขนาด 0.30x0.90 ม. จำนวนไม่น้อยกว่า 40 ป้าย และอื่นๆ (ตามแบบแปลนของเทศบาล)	-	500,000	-	-	-	มีป้ายชื่อซอยที่ได้มาตรฐานตามแบบไม่น้อยกว่า 40 ป้าย	มีชื่อป้ายบอกชื่อซอยถนนที่มั่นคง แข็งแรง สวยงาม	กองช่าง

ที่	โครงการ	วัตถุประสงค์	เป้าหมาย (ผลผลิตของโครงการ)	งบประมาณ					ตัวชี้วัด (KPI)	ผลที่คาดว่าจะได้รับ	หน่วยงาน รับผิดชอบหลัก
				2566 (บาท)	2567 (บาท)	2568 (บาท)	2569 (บาท)	2570 (บาท)			
114	โครงการก่อสร้างถนน คสล. ถนนคันคลอง RMC ด้านขวาช่วงแยก ซอยสวนน้ำ-ถนนทางหลวง ชนบท (สาย ก) ชุมชน พุทธอุทยาน - ชุมชนศรีมงคล (เสนอโดยชุมชนพุทธอุทยาน และชุมชนศรีมงคล)	- เพื่อก่อสร้างถนน คสล. ให้ได้มาตรฐานสะดวกใน การสัญจร	ก่อสร้างถนน คสล. กว้าง 4.00 ม. ยาว 623.00 ม. หนา 0.15 ม. หรือมีพื้นที่ไม่น้อยกว่า 2,492 ตร.ม. และอื่นๆ (ตามแบบแปลนของเทศบาล)	-	-	1,734,600	-	-	- มีถนนที่ได้ มาตรฐานตาม แบบแปลน จำนวน 1 สาย	มีถนนที่ได้มาตรฐาน ตามแบบแปลนและ ประชาชนสัญจร ไป-มา ได้สะดวก เกิดความปลอดภัย	กองช่าง
115	โครงการเสริมผิวแอสฟัลท์ติก คอนกรีต (Overlay) ถนนเทพมงคล - ชุมชนโนนไฉดี (เสนอโดยชุมชนโนนไฉดี)	- เพื่อก่อสร้างถนน คสล. ให้ได้มาตรฐานสะดวกใน การสัญจร	ก่อสร้างถนน คสล. กว้าง 5.50 ม. ยาว 1,732 ม. หนา 5 ซม. พื้นที่รวม ไม่น้อยกว่า 9,526 ตร.ม. และอื่นๆ แอสฟัลท์ติกคอนกรีตทั้งหมด ไม่น้อยกว่า 9,526 ตร.ม. และอื่นๆ (ตามแบบแปลนของเทศบาล)	-	-	4,557,000	-	-	- มีถนนที่ได้ มาตรฐานตาม แบบแปลน จำนวน 1 สาย	มีถนนที่ได้มาตรฐาน ตามแบบแปลนและ ประชาชนสัญจร ไป-มา ได้สะดวก เกิดความปลอดภัย	กองช่าง
116	โครงการก่อสร้างถนน คสล. ซอยวิจารณ์ ช่วง 2 ชุมชนสุขสำราญเหนือ ม.13 (เสนอโดยชุมชนสุขสำราญเหนือ)	- เพื่อก่อสร้างถนน คสล. ให้ได้มาตรฐานสะดวกใน การสัญจร	ก่อสร้างถนน คสล. กว้าง 4 ม. ยาว 66 ม. หนา 0.15 ม. พื้นที่รวม ไม่น้อยกว่า 264 ตร.ม. ไหลทางลูกรัง กว้างข้างละ 0.25 ม.และอื่นๆ(ตามแบบแปลนของเทศบาล)	-	170,000	-	-	-	- มีถนนที่ได้ มาตรฐานตาม แบบแปลน จำนวน 1 สาย	มีถนนที่ได้มาตรฐาน ตามแบบแปลนและ ประชาชนสัญจร ไป-มา ได้สะดวกเกิดความปลอดภัย	กองช่าง

ที่	โครงการ	วัตถุประสงค์	เป้าหมาย (ผลผลิตของโครงการ)	งบประมาณ					ตัวชี้วัด (KPI)	ผลที่คาดว่าจะได้รับ	หน่วยงาน รับผิดชอบหลัก
				2566 (บาท)	2567 (บาท)	2568 (บาท)	2569 (บาท)	2570 (บาท)			
117	โครงการก่อสร้างถนน คสล. ซอยช่วยสุข ช่วง 3 ชุมชนเทพมงคลเหนือ ม.12 (เสนอโดยชุมชนเทพมงคลเหนือ)	- เพื่อก่อสร้างถนน คสล. ให้ได้มาตรฐานสะดวกในการสัญจร	ก่อสร้างถนน คสล. กว้าง 4 ม. ยาว 300 ม. หนา 0.15 ม. พื้นที่รวมไม่น้อยกว่า 1,200 ตร.ม. ไหล่ทางลูกรังกว้างข้างละ 0.25 ม. และอื่นๆ (ตามแบบแปลนของเทศบาล)	-	850,000	-	-	-	- มีถนนที่ได้มาตรฐานตามแบบแปลน จำนวน 1 สาย	มีถนนที่ได้มาตรฐานตามแบบแปลนและประชาชนสัญจรไป-มา ได้สะดวก เกิดความปลอดภัย	กองช่าง
118	โครงการก่อสร้างถนน คสล. ซอยดอนปู่ตาบุญชู ชุมชนโคกจ๊กจั่น ม.4 (เสนอโดยชุมชนโคกจ๊กจั่น)	- เพื่อก่อสร้างถนน คสล. ให้ได้มาตรฐานสะดวกในการสัญจร	ก่อสร้างถนน คสล. กว้าง 3 ม. ยาว 215 ม. หนา 0.15 ม. พื้นที่รวมไม่น้อยกว่า 645 ตร.ม. ไหล่ทางลูกรังกว้างข้างละ 0.25 ม. และอื่นๆ(ตามแบบแปลนของเทศบาล)	-	471,000	-	-	-	- มีถนนที่ได้มาตรฐานตามแบบแปลน จำนวน 1 สาย	มีถนนที่ได้มาตรฐานตามแบบแปลนและประชาชนสัญจรไป-มา ได้สะดวก เกิดความปลอดภัย	กองช่าง
119	โครงการก่อสร้างถนน คสล. ซอยซีกแซกรีสอร์ท (ช่วง 2) ชุมชนเทพมงคลเหนือ (เสนอโดยชุมชนเทพมงคลเหนือ)	- เพื่อก่อสร้างถนน คสล. ให้ได้มาตรฐานสะดวกในการสัญจร	ก่อสร้างถนน คสล. กว้าง 4 ม. ยาว 197 ม. หนา 0.15 ม. พื้นที่รวมไม่น้อยกว่า 788 ตร.ม. ไหล่ทางลูกรังกว้างข้างละ 0.25 ม. และอื่นๆ(ตามแบบแปลนของเทศบาล)	-	499,000	-	-	-	- มีถนนที่ได้มาตรฐานตามแบบแปลน จำนวน 1 สาย	มีถนนที่ได้มาตรฐานตามแบบแปลนและประชาชนสัญจรไป-มา ได้สะดวก เกิดความปลอดภัย	กองช่าง

ที่	โครงการ	วัตถุประสงค์	เป้าหมาย (ผลผลิตของโครงการ)	งบประมาณ					ตัวชี้วัด (KPI)	ผลที่คาดว่าจะได้รับ	หน่วยงาน รับผิดชอบหลัก
				2566 (บาท)	2567 (บาท)	2568 (บาท)	2569 (บาท)	2570 (บาท)			
120	โครงการก่อสร้างถนน คสล. ซอยทักษิณ ชุมชนดอนหวายธรรมรักษ์ (เสนอโดยชุมชนดอนหวายธรรมรักษ์)	- เพื่อก่อสร้างถนน คสล. ให้ได้มาตรฐานสะดวกในการสัญจร	ก่อสร้างถนน คสล. กว้าง 2.50 ม. ยาว 52 ม. หนา 0.15 ม. พื้นที่รวมไม่น้อยกว่า 130 ตร.ม. และอื่นๆ (ตามแบบแปลนของเทศบาล)	-	66,000	-	-	-	- มีถนนที่ได้มาตรฐานตามแบบแปลน จำนวน 1 สาย	มีถนนที่ได้มาตรฐานตามแบบแปลนและประชาชนสัญจรไป-มา ได้สะดวก เกิดความปลอดภัย	กองช่าง
121	โครงการก่อสร้างถนน คสล. ซอยศักดาเทวา ช่วง 2 ชุมชนดอนหวายธรรมรักษ์ ม.3 (เสนอโดยชุมชนดอนหวายธรรมรักษ์)	- เพื่อก่อสร้างถนน คสล. ให้ได้มาตรฐานสะดวกในการสัญจร	ก่อสร้างถนน คสล. กว้าง 4 ม. ยาว 80 ม. หนา 0.15 ม. พื้นที่รวมไม่น้อยกว่า 320 ตร.ม. ไหล่ทางลูกรังข้างละ 0.25 ม. และอื่นๆ(ตามแบบแปลนของเทศบาล)	-	220,000	-	-	-	- มีถนนที่ได้มาตรฐานตามแบบแปลน จำนวน 1 สาย	มีถนนที่ได้มาตรฐานตามแบบแปลนและประชาชนสัญจรไป-มา ได้สะดวก เกิดความปลอดภัย	กองช่าง
122	โครงการก่อสร้างถนน คสล. ซอยธนทรัพย์ ชุมชนเทพมงคลเหนือ ม.12 (เสนอโดยชุมชนเทพมงคลเหนือ)	- เพื่อก่อสร้างถนน คสล. ให้ได้มาตรฐานสะดวกในการสัญจร	ก่อสร้างถนน คสล. กว้าง 4 ม. ยาว 123 ม. หนา 0.15 ม. พื้นที่รวมไม่น้อยกว่า 492 ตร.ม. ไหล่ทางลูกรังข้างละ 0.25 ม. และอื่นๆ(ตามแบบแปลนของเทศบาล)	-	311,000	-	-	-	- มีถนนที่ได้มาตรฐานตามแบบแปลน จำนวน 1 สาย	มีถนนที่ได้มาตรฐานตามแบบแปลนและประชาชนสัญจรไป-มา ได้สะดวก เกิดความปลอดภัย	กองช่าง

ที่	โครงการ	วัตถุประสงค์	เป้าหมาย (ผลผลิตของโครงการ)	งบประมาณ					ตัวชี้วัด (KPI)	ผลที่คาดว่าจะได้รับ	หน่วยงาน รับผิดชอบหลัก
				2566 (บาท)	2567 (บาท)	2568 (บาท)	2569 (บาท)	2570 (บาท)			
123	โครงการก่อสร้างถนน คสล. ซอยกมลรัตน์ ชุมชนยางพัฒนา ม.11 (เสนอโดยชุมชนยางพัฒนา)	- เพื่อก่อสร้างถนน คสล. ให้ได้มาตรฐานสะดวกในการสัญจร	ก่อสร้างถนน คสล. กว้าง 3 ม. ยาว 81 ม. หนา 0.15 ม. พื้นที่รวมไม่น้อยกว่า 243 ตร.ม. ไหล่ทางลูกรังข้างละ 0.25 ม. และอื่นๆ (ตามแบบแปลนของเทศบาล)	-	313,000	-	-	-	- มีถนนที่ได้มาตรฐานตามแบบแปลน จำนวน 1 สาย	มีถนนที่ได้มาตรฐานตามแบบแปลนและประชาชนสัญจรไป-มา ได้สะดวก เกิดความปลอดภัย	กองช่าง
124	โครงการก่อสร้างถนน คสล. ซอยสมานมิตร ชุมชนทุ่งสว่าง (เสนอโดยชุมชนทุ่งสว่าง)	- เพื่อก่อสร้างถนน คสล. ให้ได้มาตรฐานสะดวกในการสัญจร	ก่อสร้างถนน คสล. กว้าง 3 ม. ยาว 212 ม. หนา 0.15 ม. พื้นที่รวมไม่น้อยกว่า 636 ตร.ม. ไหล่ทางลูกรังข้างละ 0.25 ม. และอื่นๆ(ตามแบบแปลนของเทศบาล)	-	470,000	-	-	-	- มีถนนที่ได้มาตรฐานตามแบบแปลน จำนวน 1 สาย	มีถนนที่ได้มาตรฐานตามแบบแปลนและประชาชนสัญจรไป-มา ได้สะดวก เกิดความปลอดภัย	กองช่าง
125	โครงการก่อสร้างถนน คสล. ซอยศรีมงคล 1 ชุมชนศรีมงคล (เสนอโดยชุมชนศรีมงคล)	- เพื่อก่อสร้างถนน คสล. ให้ได้มาตรฐานสะดวกในการสัญจร	ก่อสร้างถนน คสล. กว้าง 4 ม. ยาว 381 ม. หนา 0.15 ม. พื้นที่รวมไม่น้อยกว่า 1,524 ตร.ม. ไหล่ทางลูกรังข้างละ 0.25 ม. และอื่นๆ(ตามแบบแปลนของเทศบาล)	-	850,000	-	-	-	- มีถนนที่ได้มาตรฐานตามแบบแปลน จำนวน 1 สาย	มีถนนที่ได้มาตรฐานตามแบบแปลนและประชาชนสัญจรไป-มา ได้สะดวก เกิดความปลอดภัย	กองช่าง

ที่	โครงการ	วัตถุประสงค์	เป้าหมาย (ผลผลิตของโครงการ)	งบประมาณ					ตัวชี้วัด (KPI)	ผลที่คาดว่าจะ จะได้รับ	หน่วยงาน รับผิดชอบ หลัก
				2566 (บาท)	2567 (บาท)	2568 (บาท)	2569 (บาท)	2570 (บาท)			
126	โครงการก่อสร้างถนน คสล. ซอยโพธิ์วงศ์ 1 ชุมชนเศรษฐกิจพัฒนา (เสนอโดยชุมชนเศรษฐกิจพัฒนา)	- เพื่อก่อสร้างถนน คสล. ให้ได้มาตรฐานสะดวกใน การสัญจร	ก่อสร้างถนน คสล. กว้าง 3 ม. ยาว 249 ม. หนา 0.15 ม.พื้นที่รวม ไม่น้อยกว่า 747 ตร.ม. ไหล่ทางลูกรังข้างละ 0.25 ม. และอื่นๆ (ตามแบบแปลนของเทศบาล)	-	480,000	-	-	-	- มีถนนที่ได้ มาตรฐานตาม แบบแปลน จำนวน 1 สาย	มีถนนที่ได้มาตรฐาน ตามแบบแปลนและ ประชาชนสัญจร ไป-มา ได้สะดวก เกิดความปลอดภัย	กองช่าง
127	โครงการก่อสร้างถนน คสล. ซอยโพธิ์วงศ์ 2 ชุมชนเศรษฐกิจพัฒนา (เสนอโดยชุมชนเศรษฐกิจพัฒนา)	- เพื่อก่อสร้างถนน คสล. ให้ได้มาตรฐานสะดวกใน การสัญจร	ก่อสร้างถนน คสล. กว้าง 4 ม. ยาว 140 ม. หนา 0.15 ม. พื้นที่รวม ไม่น้อยกว่า 556 ตร.ม. ไหล่ทางลูกรังข้างละ 0.25 ม. และอื่นๆ(ตามแบบแปลนของเทศบาล)	-	354,000	-	-	-	- มีถนนที่ได้ มาตรฐานตาม แบบแปลน จำนวน 1 สาย	มีถนนที่ได้มาตรฐาน ตามแบบแปลนและ ประชาชนสัญจร ไป-มา ได้สะดวก เกิดความปลอดภัย	กองช่าง
128	โครงการก่อสร้างถนน คสล. ซอยยุวพรหม ชุมชนมิ่งเมืองพัฒนา (เสนอโดยชุมชนมิ่งเมืองพัฒนา)	- เพื่อก่อสร้างถนน คสล. ให้ได้มาตรฐานสะดวกใน การสัญจร	ก่อสร้างถนน คสล. กว้าง 3 ม. ยาว 89 ม. หนา 0.15 ม. พื้นที่รวม ไม่น้อยกว่า 267 ตร.ม. และอื่นๆ (ตามแบบแปลนของเทศบาล)	-	182,000	-	-	-	- มีถนนที่ได้ มาตรฐานตาม แบบแปลน จำนวน 1 สาย	มีถนนที่ได้มาตรฐาน ตามแบบแปลนและ ประชาชนสัญจร ไป-มา ได้สะดวก เกิดความปลอดภัย	กองช่าง

ที่	โครงการ	วัตถุประสงค์	เป้าหมาย (ผลผลิตของโครงการ)	งบประมาณ					ตัวชี้วัด (KPI)	ผลที่คาดว่าจะได้รับ	หน่วยงาน รับผิดชอบหลัก
				2566 (บาท)	2567 (บาท)	2568 (บาท)	2569 (บาท)	2570 (บาท)			
129	โครงการก่อสร้างถนน คสล. ซอยสายสมุทร ชุมชนมิ่งเมืองพัฒนา (เสนอโดยชุมชนมิ่งเมืองพัฒนา)	- เพื่อก่อสร้างถนน คสล. ให้ได้มาตรฐานสะดวกในการสัญจร	ก่อสร้างถนน คสล. กว้าง 3 ม. ยาว 65 ม. หนา 0.15 ม. พื้นที่รวม ไม่น้อยกว่า 195 ตร.ม. และอื่นๆ (ตามแบบแปลนของเทศบาล)	-	138,000	-	-	-	- มีถนนที่ได้มาตรฐานตามแบบแปลน จำนวน 1 สาย	มีถนนที่ได้มาตรฐานตามแบบแปลนและประชาชนสัญจรไป-มา ได้สะดวก เกิดความปลอดภัย	กองช่าง
130	โครงการก่อสร้างถนน คสล. ซอยแสนสวัสดิ์ 9 ชุมชนแสนสวัสดิ์พัฒนา (เสนอโดยชุมชนแสนสวัสดิ์พัฒนา)	- เพื่อก่อสร้างถนน คสล. ให้ได้มาตรฐานสะดวกในการสัญจร	ก่อสร้างถนน คสล. กว้าง 4 ม. ยาว 25 ม. หนา 0.15 ม. พื้นที่รวม ไม่น้อยกว่า 100 ตร.ม. ไหล่ทางลูกรัง 0.50 ม. และอื่นๆ (ตามแบบแปลนของเทศบาล)	-	63,000	-	-	-	- มีถนนที่ได้มาตรฐานตามแบบแปลน จำนวน 1 สาย	มีถนนที่ได้มาตรฐานตามแบบแปลนและประชาชนสัญจรไป-มา ได้สะดวก เกิดความปลอดภัย	กองช่าง
131	โครงการก่อสร้างถนน คสล. ซอยสบายชายทุ่ง ช่วง 2 ชุมชนเทพมงคลเหนือ ม.12 (เสนอโดยชุมชนเทพมงคลเหนือ)	- เพื่อก่อสร้างถนน คสล. ให้ได้มาตรฐานสะดวกในการสัญจร	ก่อสร้างถนน คสล. กว้าง 4 ม. ยาว 137 ม. หนา 0.15 ม. พื้นที่รวม ไม่น้อยกว่า 548 ตร.ม. ไหล่ทางลูกรัง 0.25 ม. (ตามแบบแปลนของเทศบาล)	-	370,000	-	-	-	- มีถนนที่ได้มาตรฐานตามแบบแปลน จำนวน 1 สาย	มีถนนที่ได้มาตรฐานตามแบบแปลนและประชาชนสัญจรไป-มา ได้สะดวก เกิดความปลอดภัย	กองช่าง

ที่	โครงการ	วัตถุประสงค์	เป้าหมาย (ผลผลิตของโครงการ)	งบประมาณ					ตัวชี้วัด (KPI)	ผลที่คาดว่าจะได้รับ	หน่วยงาน รับผิดชอบหลัก
				2566 (บาท)	2567 (บาท)	2568 (บาท)	2569 (บาท)	2570 (บาท)			
132	โครงการก่อสร้างถนน คสล. ซอยไชยา ชุมชนแสนสวัสดิ์พัฒนา ม.16 (เสนอโดยชุมชนแสนสวัสดิ์พัฒนา)	- เพื่อก่อสร้างถนน คสล. ให้ได้มาตรฐานสะดวกในการสัญจร	ก่อสร้างถนน คสล. กว้าง 4 ม. ยาว 137 ม. หน้า 0.15 ม. พื้นที่รวมไม่น้อยกว่า 548 ตร.ม. ไหล่ทางลูกรัง 0.25 ม. และอื่นๆ (ตามแบบแปลนของเทศบาล)	-	340,000	-	-	-	- มีถนนที่ได้มาตรฐานตามแบบแปลนจำนวน 1 สาย	มีถนนที่ได้มาตรฐานตามแบบแปลนและประชาชนสัญจรไป-มา ได้สะดวก เกิดความปลอดภัย	กองช่าง
133	โครงการก่อสร้างถนน คสล. ซอยก้อนทอง ชุมชนยางพัฒนา ม.11 (เสนอโดยชุมชนยางพัฒนา)	- เพื่อก่อสร้างถนน คสล. ให้ได้มาตรฐานสะดวกในการสัญจร	ก่อสร้างถนน คสล. กว้าง 4 ม. ยาว 58 ม. หน้า 0.15 ม. พื้นที่รวมไม่น้อยกว่า 232 ตร.ม. ไหล่ทางลูกรัง 0.25 ม. และอื่นๆ (ตามแบบแปลนของเทศบาล)	-	165,800	-	-	-	- มีถนนที่ได้มาตรฐานตามแบบแปลนจำนวน 1 สาย	มีถนนที่ได้มาตรฐานตามแบบแปลนและประชาชนสัญจรไป-มา ได้สะดวก เกิดความปลอดภัย	กองช่าง
134	โครงการก่อสร้างถนน คสล. ซอยหลังหมู่บ้านเอื้ออาทร ชุมชนโนนจาน ม.2 (เสนอโดยชุมชนโนนจาน)	- เพื่อก่อสร้างถนน คสล. ให้ได้มาตรฐานสะดวกในการสัญจร	ก่อสร้างถนน คสล. กว้าง 4 ม. ยาว 500 ม. หน้า 0.15 ม. พื้นที่รวมไม่น้อยกว่า 1,750 ตร.ม. ไหล่ทางลูกรัง 0.25 ม. และอื่นๆ (ตามแบบแปลนของเทศบาล)	-	1,300,000	-	-	-	- มีถนนที่ได้มาตรฐานตามแบบแปลนจำนวน 1 สาย	มีถนนที่ได้มาตรฐานตามแบบแปลนและประชาชนสัญจรไป-มา ได้สะดวก เกิดความปลอดภัย	กองช่าง

ที่	โครงการ	วัตถุประสงค์	เป้าหมาย (ผลผลิตของโครงการ)	งบประมาณ					ตัวชี้วัด (KPI)	ผลที่คาดว่าจะได้รับ	หน่วยงาน รับผิดชอบหลัก
				2566 (บาท)	2567 (บาท)	2568 (บาท)	2569 (บาท)	2570 (บาท)			
135	โครงการก่อสร้างถนน คสล. ซอยหงษ์ดำ ชุมชนดอนหวายธรรมรักษ์ (เสนอโดยชุมชนดอนหวายธรรมรักษ์)	- เพื่อก่อสร้างถนน คสล. ให้ได้มาตรฐานสะดวกในการสัญจร	ก่อสร้างถนน คสล. กว้าง 3.50 ม. ยาว 100 ม. หนา 0.15 ม. พื้นที่รวมไม่น้อยกว่า 350 ตร.ม. ไหล่ทางลูกรัง 0.25 ม. และอื่นๆ (ตามแบบแปลนของเทศบาล)	-	221,500	-	-	-	- มีถนนที่ได้มาตรฐานตามแบบแปลนจำนวน 1 สาย	มีถนนที่ได้มาตรฐานตามแบบแปลนและประชาชนสัญจรไป-มา ได้สะดวกเกิดความปลอดภัย	กองช่าง
136	โครงการปรับปรุงถนนคอนกรีตเสริมเหล็ก สายทางถนนอุดมฤกษ์ (ช่วงหน้าฟาร์มกบหมูกะทะ) ชุมชนรุ่งอรุณ 2 ตำบลบึง อำเภอเมืองอำนาจเจริญ จังหวัดอำนาจเจริญ (เสนอโดยชุมชนรุ่งอรุณ 2)	- เพื่อก่อสร้างถนน คสล. ให้ได้มาตรฐานสะดวกในการสัญจร	ก่อสร้างถนน คสล. กว้าง 7 ม. ยาว 200 ม. หนา 0.20 ม. พื้นที่รวมไม่น้อยกว่า 1,400 ตร.ม. ไหล่ทางหินคลุกเดิมกว้าง 0.50 ม. และอื่นๆ (ตามแบบแปลนของเทศบาล)	-	1,496,000	-	-	-	- มีถนนที่ได้มาตรฐานตามแบบแปลนจำนวน 1 สาย	มีถนนที่ได้มาตรฐานตามแบบแปลนและประชาชนสัญจรไป-มา ได้สะดวกเกิดความปลอดภัย	กองช่าง

ที่	โครงการ	วัตถุประสงค์	เป้าหมาย (ผลผลิตของโครงการ)	งบประมาณ					ตัวชี้วัด (KPI)	ผลที่คาดว่าจะได้รับ	หน่วยงาน รับผิดชอบหลัก
				2566 (บาท)	2567 (บาท)	2568 (บาท)	2569 (บาท)	2570 (บาท)			
137	โครงการก่อสร้างอาคารห้องส้วมสวนสาธารณะมิ่งเมือง (ศาลหลักเมือง)	- เพื่อให้โรงเรียนมีห้องส้วมที่ปลอดภัย ถูกสุขลักษณะ ได้มาตรฐานและเหมาะสม	ก่อสร้างอาคารห้องส้วมภายในสวนสาธารณะมิ่งเมืองเฉลิมพระเกียรติ (ศาลหลักเมือง) จำนวน 2 หลัง ประกอบด้วย - ห้องส้วมหญิง 2 ห้อง - ห้องส้วมชาย 1 ห้อง และอื่นๆ (ตามแบบแปลนของเทศบาล)	-	3,352,000	-	-	-	มีห้องส้วมที่ได้มาตรฐานตามแบบแปลน จำนวน 2 หลัง	มีห้องส้วมที่ได้มาตรฐานตามแบบแปลน	กองช่าง
138	โครงการจัดซื้อพร้อมติดตั้งเสาไฟแบบรอกสลิงหมุนยกโคมไฟฟ้าแอลอีดีประกอบแบตเตอรี่และอุปกรณ์การประจุแบตเตอรี่ในตู้แบบใช้พลังงานจากเซลล์แสงอาทิตย์แยกส่วนนวัตกรรมไทย สายทางแยกคลองชลประทาน ชุมชนยางพัฒนา วัดลาดคำไชยมงคล ตำบลบุง อำเภอมือง จังหวัดอำนาจเจริญ	- เพื่อเพิ่มความปลอดภัยให้กับประชาชนในการคมนาคมในเวลากลางคืน ลดการเกิดอาชญากรรม/อุบัติเหตุในการสัญจร - เพื่อส่งเสริมให้มีการใช้พลังงานทดแทนตามนโยบายของรัฐบาล	พื้นที่ดำเนินการ สายทางแยกคลองชลประทาน ชุมชนยางพัฒนา (ดัมมิลล์) วัดลาดคำไชยมงคล - ทางแยกเข้าชุมชนไชยมงคล ติดตั้งเสาไฟและชุดอุปกรณ์ จำนวน 115 ต้น ระยะทางไม่เกิน 25 ม. ระยะทางทั้งสิ้น 2875 ม. และอื่นๆ (ตามแบบแปลนของเทศบาล)	-	-	-	7,935,000	-	ท้องถิ่นมีระบบไฟฟ้าส่องสว่างจากพลังงานเซลล์แสงอาทิตย์ที่ได้มาตรฐานตามแบบแปลน จำนวน 115 ต้น	- ประชาชนได้รับความสะดวกและมีความปลอดภัยในการสัญจรไปมา - ลดการเกิดอุบัติเหตุทางถนน และป้องกันอาชญากรรม - ลดค่าใช้จ่ายการใช้กระแสไฟฟ้า - เป็นการสนับสนุน	กองช่าง

บัญชีนวัตกรรมไทยตามนโยบายรัฐบาล

ที่	โครงการ	วัตถุประสงค์	เป้าหมาย (ผลผลิตของโครงการ)	งบประมาณ					ตัวชี้วัด (KPI)	ผลที่คาดว่าจะได้รับ	หน่วยงาน รับผิดชอบหลัก
				2566 (บาท)	2567 (บาท)	2568 (บาท)	2569 (บาท)	2570 (บาท)			
139	โครงการจัดซื้อพร้อมติดตั้งเสาไฟแบบรอกสลิงหมุนยกโคมโม่ไฟฟ้าแอลอีดีประกอบแบตเตอรี่และอุปกรณ์ประจุแบตเตอรี่ในตู้แบบใช้พลังงานจากเซลล์แสงอาทิตย์แยกส่วนนวัตกรรมไทย สายทางถนนเลียบบคลองชลประทานทางแยก TOT - ทางแยกถนนอรุณประเสริฐ (สนามไทรพิกอล์ฟ) ตำบลปุง อำเภอมือง จังหวัดอำนาจเจริญ	- เพื่อเพิ่มความปลอดภัยให้กับประชาชนในการคมนาคมในเวลากลางคืน ลดการเกิดอาชญากรรม/อุบัติเหตุในการสัญจร - เพื่อส่งเสริมให้มีการใช้พลังงานทดแทนตามนโยบายของรัฐบาล	พื้นที่ดำเนินการ สายทางเลียบบคลองชลประทาน ทางแยก TOT - ทางแยกถนนอรุณประเสริฐ (สนามไทรพิกอล์ฟ) ติดตั้งเสาไฟและชุดอุปกรณ์ จำนวน 67 ต้น ระยะห่างไม่เกิน 25 ม. ระยะทางทั้งสิ้น 1,675 ม. และอื่นๆ (ตามแบบแปลนของเทศบาล)	-	-	-	4,623,000	-	ท้องถิ่นมีระบบไฟฟ้าส่องสว่างจากพลังงานเซลล์แสงอาทิตย์ที่ได้มาตรฐานตามแบบแปลน จำนวน 67 ต้น	- ประชาชนได้รับความสะดวกและมีความปลอดภัยในการสัญจรไปมา - ลดการเกิดอุบัติเหตุทางถนน และป้องกันอาชญากรรม - ลดค่าใช้จ่ายการใช้กระแสไฟฟ้า - เป็นการสนับสนุนปรัชชีนวัดกรรมไทยตามนโยบายรัฐบาล	กองช่าง

ที่	โครงการ	วัตถุประสงค์	เป้าหมาย (ผลผลิตของโครงการ)	งบประมาณ					ตัวชี้วัด (KPI)	ผลที่คาดว่าจะได้รับ	หน่วยงาน รับผิดชอบหลัก
				2566 (บาท)	2567 (บาท)	2568 (บาท)	2569 (บาท)	2570 (บาท)			
140	โครงการจัดซื้อพร้อมติดตั้งเสาไฟแบบรอกสลิงหมุนยกโคมโม่ไฟฟ้าแอลอีดีประกอบแบตเตอรี่และอุปกรณ์ประจุแบตเตอรี่ในตู้แบบใช้พลังงานจากเซลล์แสงอาทิตย์แยกส่วนนวัตกรรมไทย สายทางชุมชนยางพัฒนาไปชุมชนโคกจ๊กจั่น (สายทางออกไปบ่อบำบัดน้ำเสีย) ตำบลปุง อำเภอมือง จังหวัดอำนาจเจริญ	- เพื่อเพิ่มความปลอดภัยให้กับประชาชนในการคมนาคมในเวลากลางคืน ลดการเกิดอาชญากรรม/อุบัติเหตุในการสัญจร - เพื่อส่งเสริมให้มีการใช้พลังงานทดแทนตามนโยบายของรัฐบาล	พื้นที่ดำเนินการ สายทางชุมชนยางพัฒนา ไป ชุมชนโคกจ๊กจั่น ติดตั้งเสาไฟและชุดอุปกรณ์ จำนวน 66 ต้น ระยะห่างไม่เกิน 25 ม. ระยะทางทั้งสิ้น 1,650 ม. และอื่นๆ (ตามแบบแปลนของเทศบาล)	-	-	-	4,554,000	-	ท้องถิ่นมีระบบไฟฟ้าส่องสว่างจากพลังงานเซลล์แสงอาทิตย์ที่ได้มาตรฐานตามแบบแปลน จำนวน 66 ต้น	- ประชาชนได้รับความสะดวกและมีความปลอดภัยใน การสัญจรไปมา - ลดการเกิดอุบัติเหตุทางถนน และป้องกันอาชญากรรม - ลดค่าใช้จ่าย การใช้กระแสไฟฟ้า - เป็นการสนับสนุน บัณฑิตนวัตกรรมไทย ตามนโยบายรัฐบาล	กองช่าง

ที่	โครงการ	วัตถุประสงค์	เป้าหมาย (ผลผลิตของโครงการ)	งบประมาณ					ตัวชี้วัด (KPI)	ผลที่คาดว่าจะได้รับ	หน่วยงาน รับผิดชอบหลัก
				2566 (บาท)	2567 (บาท)	2568 (บาท)	2569 (บาท)	2570 (บาท)			
141	โครงการจัดซื้อพร้อมติดตั้งเสาไฟแบบรอกสลิงหมุนยกโคมไฟฟ้าแอลอีดีประกอบแบตเตอรี่และอุปกรณ์การประจุแบตเตอรี่ในตู้แบบใช้พลังงานจากเซลล์แสงอาทิตย์แยกส่วนนวัตกรรมไทย สายทางชอยกับแก๊ ซุมชนเทพมงคลได้ไป สามแยกชุมชนโนนใจดี ตำบลบุ่ง อำเภอมือง จังหวัดอำนาจเจริญ	- เพื่อเพิ่มความปลอดภัยให้กับประชาชนในการคมนาคมในเวลากลางคืน ลดการเกิดอาชญากรรม/อุบัติเหตุในการสัญจร - เพื่อส่งเสริมให้มีการใช้พลังงานทดแทนตามนโยบายของรัฐบาล	พื้นที่ดำเนินการ สายทางชอยกับแก๊ ซุมชนเทพมงคลได้ไป สามแยกชุมชนโนนใจดี ติดตั้งเสาไฟและชุดอุปกรณ์ จำนวน 144 ต้น ระยะห่างไม่เกิน 25 ม. ระยะทางทั้งสิ้น 3,600 ม. และอื่นๆ (ตามแบบแปลนของเทศบาล)	-	-	-	9,936,000	-	ท้องถิ่นมีระบบไฟฟ้าส่องสว่างจากพลังงานเซลล์แสงอาทิตย์ที่ได้มาตรฐานตามแบบแปลน จำนวน 144 ต้น	- ประชาชนได้รับความสะดวกและมีความปลอดภัยในการสัญจรไปมา - ลดการเกิดอุบัติเหตุทางถนนและป้องกันอาชญากรรม - ลดค่าใช้จ่ายการใช้กระแสไฟฟ้า - เป็นการสนับสนุนปรัชชีนวัตกรรมการไทยตามนโยบายรัฐบาล	กองช่าง

ที่	โครงการ	วัตถุประสงค์	เป้าหมาย (ผลผลิตของโครงการ)	งบประมาณ					ตัวชี้วัด (KPI)	ผลที่คาดว่าจะได้รับ	หน่วยงาน รับผิดชอบหลัก
				2566 (บาท)	2567 (บาท)	2568 (บาท)	2569 (บาท)	2570 (บาท)			
142	โครงการจัดซื้อพร้อมติดตั้งเสาไฟแบบรอกสลิงหมุนยกโคมไฟฟ้ําแอลอีดีประกอบแบตเตอรี่และอุปกรณ์การประจุแบตเตอรี่ในตู้แบบใช้พลังงานจากเซลล์แสงอาทิตย์แยกส่วนนวัตกรรมไทย สายทางเลียบคลองชลประทานชุมชนดอนแดง-ชุมชนโนนจาน ตำบลบุ่ง อำเภอมือง จังหวัดอำนาจเจริญ	- เพื่อเพิ่มความปลอดภัยให้กับประชาชนในการคมนาคมในเวลากลางคืน ลดการเกิดอาชญากรรม/อุบัติเหตุในการสัญจร - เพื่อส่งเสริมให้มีการใช้พลังงานทดแทนตามนโยบายของรัฐบาล	พื้นที่ดำเนินการ สายทางชุมชนดอนแดงถึงชุมชนโนนจาน ติดตั้งเสาไฟและชุดอุปกรณ์ จำนวน 144 ต้น ระยะห่างไม่เกิน 25 ม. ระยะทางทั้งสิ้น 3,600 ม. และอื่นๆ (ตามแบบแปลนของเทศบาล)	-	-	-	9,936,000	-	ท้องถิ่นมีระบบไฟฟ้าส่องสว่างจากพลังงานเซลล์แสงอาทิตย์ที่ได้มาตรฐานตามแบบแปลน จำนวน 144 ต้น	- ประชาชนได้รับความสะดวกและมีความปลอดภัยในการสัญจรไปมา - ลดการเกิดอุบัติเหตุทางถนนและป้องกันอาชญากรรม - ลดค่าใช้จ่ายการใช้กระแสไฟฟ้า - เป็นการสนับสนุนปรัชชีนนวัตกรรมไทยตามนโยบายรัฐบาล	กองช่าง

ที่	โครงการ	วัตถุประสงค์	เป้าหมาย (ผลผลิตของโครงการ)	งบประมาณ					ตัวชี้วัด (KPI)	ผลที่คาดว่าจะได้รับ	หน่วยงาน รับผิดชอบหลัก
				2566 (บาท)	2567 (บาท)	2568 (บาท)	2569 (บาท)	2570 (บาท)			
143	โครงการจัดซื้อพร้อมติดตั้งเสาไฟแบบรอกสลิงหมุนยกโคมไฟฟ้าแอลอีดีประกอบแบตเตอรี่และอุปกรณ์การประจุแบตเตอรี่ในตัวแบบใช้พลังงานจากเซลล์แสงอาทิตย์แยกส่วนนวัตกรรมไทย สายทางหมู่บ้านเอื้อยอาหาร โนนจาน ดาบลุ่ง อำเภอเมือง จังหวัดอำนาจเจริญ	- เพื่อเพิ่มความปลอดภัยให้กับประชาชนในการคมนาคมในเวลากลางคืน ลดการเกิดอาชญากรรม/อุบัติเหตุในการสัญจร - เพื่อส่งเสริมให้มีการใช้พลังงานทดแทนตามนโยบายของรัฐบาล	พื้นที่ดำเนินการ สายทางหมู่บ้านเอื้อยอาหาร โนนจาน ดอนหวาย ติดตั้งเสาไฟและชุดอุปกรณ์ จำนวน 122 ต้น ระยะห่างไม่เกิน 25 ม. ระยะทางทั้งสิ้น 3,050 ม. และอื่นๆ (ตามแบบแปลนของเทศบาล)	-	-	-	8,418,000	-	ท้องถิ่นมีระบบไฟฟ้าส่องสว่างจากพลังงานเซลล์แสงอาทิตย์ที่ได้มาตรฐานตามแบบแปลน จำนวน 122 ต้น	- ประชาชนได้รับความสะดวกและมีความปลอดภัยในการสัญจรไปมา - ลดการเกิดอุบัติเหตุทางถนน และป้องกันอาชญากรรม - ลดค่าใช้จ่ายการใช้กระแสไฟฟ้า - เป็นการสนับสนุนปรัชชีนวัตกรรมการไทยตามนโยบายรัฐบาล	กองช่าง

ที่	โครงการ	วัตถุประสงค์	เป้าหมาย (ผลผลิตของโครงการ)	งบประมาณ					ตัวชี้วัด (KPI)	ผลที่คาดว่าจะได้รับ	หน่วยงาน รับผิดชอบหลัก
				2566 (บาท)	2567 (บาท)	2568 (บาท)	2569 (บาท)	2570 (บาท)			
144	โครงการจัดซื้อพร้อมติดตั้งเสาไฟแบบรอกสลิงหมุนยกโคมไฟฟ้าแอลอีดีประกอบแบตเตอรี่และอุปกรณ์การประจุแบตเตอรี่ในตัวแบบใช้พลังงานจากเซลล์แสงอาทิตย์แยกส่วนนวัตกรรมไทย สายทางสนามกีฬาหาค่ามะตูไปบ้านอมรลักษณ์ ตำบลบุงอำเภอมือง จ.อำนาจเจริญ	- เพื่อเพิ่มความปลอดภัยให้กับประชาชนในการคมนาคมในเวลากลางคืนลดการเกิดอาชญากรรม/อุบัติเหตุในการสัญจร - เพื่อส่งเสริมให้มีการใช้พลังงานทดแทนตามนโยบายของรัฐบาล	พื้นที่ดำเนินการ สายทางสนามกีฬาหาค่ามะตู ไปบ้านอมรลักษณ์ ติดตั้งเสาไฟและชุดอุปกรณ์ จำนวน 77 ต้น ระยะห่างไม่เกิน 25 ม. ระยะทางทั้งสิ้น 1,925 ม. และอื่นๆ (ตามแบบแปลนของเทศบาล)	-	-	-	5,313,000	-	ท้องถิ่นมีระบบไฟฟ้าส่องสว่างจากพลังงานเซลล์แสงอาทิตย์ที่ได้มาตรฐานตามแบบแปลน จำนวน 77 ต้น	- ประชาชนได้รับความสะดวกและมีความปลอดภัยในการสัญจรไปมา - ลดการเกิดอุบัติเหตุทางถนนและป้องกันอาชญากรรม - ลดค่าใช้จ่ายการใช้กระแสไฟฟ้า - เป็นการสนับสนุนปรัชญาเศรษฐกิจพอเพียงตามนโยบายรัฐบาล	กองช่าง
145	โครงการก่อสร้างถนน คสล. ขอยพานทอง (ช่วงที่ 2) ชุมชนแสนสวาสตีพัฒนา (เสนอโดยชุมชนแสนสวาสตีพัฒนา)	- เพื่อก่อสร้างถนน คสล. ให้ได้มาตรฐานสะดวกในการสัญจร	ก่อสร้างถนน คสล. กว้าง 4 ม. ยาว 87 ม. หนา 0.15 ม.พื้นที่รวมไม่น้อยกว่า 348 ตร.ม. และอื่นๆ (ตามแบบแปลนของเทศบาล)	-	220,000	-	-	-	- มีถนนได้มาตรฐานตามแบบแปลนจำนวน 1 สาย	มีถนนที่ได้มาตรฐานตามแบบแปลนและประชาชนสัญจรไป-มา ได้สะดวกเกิดความปลอดภัย	กองช่าง

ที่	โครงการ	วัตถุประสงค์	เป้าหมาย (ผลผลิตของโครงการ)	งบประมาณ					ตัวชี้วัด (KPI)	ผลที่คาดว่าจะได้รับ	หน่วยงาน รับผิดชอบหลัก
				2566 (บาท)	2567 (บาท)	2568 (บาท)	2569 (บาท)	2570 (บาท)			
146	โครงการก่อสร้างรั้วกั้น แสดนเสลล้อมรอบสวน สาธารณะมิ่งเมือง เฉลิมพระเกียรติ	- เพื่อจัดความเป็นระเบียบ ให้กับสวนสาธารณะและ ใช้กันรถยนต์ รถจักรยานยนต์ ไม่ให้เข้าไปบริเวณสนามหญ้า บริเวณสนามหญ้า	ก่อสร้างรั้วเหล็กล้อมรอบสวนฯ ขนาดความสูง 1 ม. จำนวน 1 แห่ง และอื่นๆ (ตามแบบแปลนของเทศบาล)	-	-	780,000	-	-	สวนสาธารณะมีรั้ว เหล็กกั้นที่ได้ มาตรฐานตาม แบบแปลน จำนวน 1 แห่ง	สวนสาธารณะมีรั้ว เหล็กกั้นที่ได้ มาตรฐานตาม แบบแปลน	กองช่าง
147	โครงการก่อสร้างป้อมยามรักษา ความปลอดภัยประจำประตูทาง เข้า-ออก สวนสาธารณะมิ่งเมือง เฉลิมพระเกียรติ	- เพื่อเป็นสถานที่ทำงาน ให้กับเจ้าหน้าที่ผู้รักษาความ ปลอดภัย ในการดูแล คัดกรอง เพิ่มความปลอดภัย ให้กับสวนสาธารณะ	ก่อสร้างป้อมยามรักษาความ ปลอดภัย จำนวน 2 หลัง และอื่นๆ (ตามแบบแปลนของเทศบาล)	-	-	810,000	-	-	มีป้อมยามฯ ประจำ ประตูเข้า-ออกที่ได้ มาตรฐานตาม แบบแปลน จำนวน 2 หลัง	มีป้อมยามฯ ประจำ ประตูเข้า-ออกที่ได้ มาตรฐานตาม แบบแปลน	กองช่าง
148	โครงการขยายเขตไฟฟ้า ซอยนายสุบิน ทัศนบุตร (ใต้วัดดอนหวาย) (เสนอโดยชุมชนดอน หวายธรรมรักษ์)	- เพื่อให้ประชาชนมีไฟฟ้า ใช้อย่างทั่วถึง - เพื่อเพิ่มความปลอดภัย ในชีวิตและทรัพย์สินให้กับ ประชาชน	วางเสา-พาดสาย ความยาวไม่น้อย กว่า 500 ม. และอื่นๆ (ตามแบบแปลนของเทศบาล)	-	-	250,000	-	-	มีการขยายแนวเขต ไฟฟ้าให้ประชาชน ใช้ไฟฟ้าอย่างทั่วถึง เพิ่มขึ้นร้อยละ 90	มีการขยายแนวเขต ไฟฟ้าให้ประชาชน ใช้ไฟฟ้าอย่างทั่วถึง เพิ่มขึ้น	กองช่าง

ที่	โครงการ	วัตถุประสงค์	เป้าหมาย (ผลผลิตของโครงการ)	งบประมาณ					ตัวชี้วัด (KPI)	ผลที่คาดว่าจะได้รับ	หน่วยงาน รับผิดชอบหลัก
				2566 (บาท)	2567 (บาท)	2568 (บาท)	2569 (บาท)	2570 (บาท)			
149	โครงการก่อสร้างถนน คสล. ซอยเถาว์โสภา ชุมชนบึงพัฒนา (เสนอโดยชุมชนบึงพัฒนา)	- เพื่อก่อสร้างถนน คสล. ให้ได้มาตรฐานสะดวกในการสัญจร	ก่อสร้างถนน คสล. กว้าง 4 ม. ยาว 650 ม.หนา 0.15 ม.หรือพื้นที่รวมไม่น้อยกว่า 2,600 ตร.ม. และอื่นๆ (ตามแบบแปลนของเทศบาล)	-	-	1,825,000	-	-	- มีถนนที่ได้มาตรฐานตามแบบแปลนจำนวน 1 สาย	มีถนนที่ได้มาตรฐานตามแบบแปลนและประชาชนสัญจรไป-มา ได้สะดวกเกิดความปลอดภัย	กองช่าง
150	โครงการก่อสร้างถนนลูกรัง ซอยเฉลิมสุข ชุมชนรุ่งอรุณ 1 (เสนอโดยชุมชนรุ่งอรุณ 1)	- เพื่อปรับสภาพหน้าดิน โดยการปูผิวจราจรด้วยลูกรัง	ก่อสร้างถนนลูกรัง กว้าง 4 ม. ยาว 107 ม. หนา 0.15 ม.หรือพื้นที่รวมไม่น้อยกว่า 428 ตร.ม. และอื่นๆ (ตามแบบแปลนของเทศบาล)	-	-	100,000	-	-	ถนนได้รับการปรับสภาพผิวจราจรด้วยลูกรังได้มาตรฐานตามแบบแปลนจำนวน 1 สาย	มีถนนที่ได้มาตรฐานตามแบบแปลนและประชาชนสัญจรไป-มา ได้สะดวกเกิดความปลอดภัย	กองช่าง
151	โครงการก่อสร้างถนน คสล. พร้อมท่อระบายน้ำ ซอยอารีย์ ชุมชนโนนใจดี (เสนอโดยชุมชนโนนใจดี)	- เพื่อก่อสร้างถนน คสล. ให้ได้มาตรฐานสะดวกในการสัญจร - เพื่อป้องกันน้ำท่วมขังพื้นผิวจราจร สามารถระบายน้ำได้ดี	ก่อสร้างถนน คสล.พร้อมท่อระบายน้ำ กว้าง 3 ม. ยาว 200 ม. หนา 0.15 ม. หรือมีพื้นที่รวมไม่น้อยกว่า 600 ตร.ม.และอื่นๆ (ตามแบบแปลนของเทศบาล)	-	700,000	-	-	-	- มีถนนที่ได้มาตรฐานตามแบบแปลนจำนวน 1 สาย	มีถนนที่ได้มาตรฐานตามแบบแปลนและประชาชนสัญจรไป-มา ได้สะดวกเกิดความปลอดภัย	กองช่าง

ที่	โครงการ	วัตถุประสงค์	เป้าหมาย (ผลผลิตของโครงการ)	งบประมาณ					ตัวชี้วัด (KPI)	ผลที่คาดว่าจะได้รับ	หน่วยงาน รับผิดชอบหลัก
				2566 (บาท)	2567 (บาท)	2568 (บาท)	2569 (บาท)	2570 (บาท)			
152	โครงการก่อสร้างถนน คสล. ซอยสุวรรณพิศาล 2 ชุมชนศรีมิ่งคล (เสนอโดยชุมชนศรีมิ่งคล)	- เพื่อก่อสร้างถนน คสล. ให้ได้มาตรฐานสะดวกในการสัญจร	ก่อสร้างถนน คสล.พร้อมท่อระบายน้ำ กว้าง 4 ม. ยาว 200 ม. หนา 0.15 ม. หรือมีพื้นที่รวมไม่น้อยกว่า 800 ตร.ม.และอื่นๆ (ตามแบบแปลนของเทศบาล)	-	464,000	-	-	-	- มีถนนที่ได้มาตรฐานตามแบบแปลน จำนวน 1 สาย	มีถนนที่ได้มาตรฐานตามแบบแปลนและประชาชนสัญจรไป-มา ได้สะดวก เกิดความปลอดภัย	กองช่าง
153	โครงการก่อสร้างถนน คสล. ซอยรุ่งรัตน์ ชุมชนเศรษฐกิจพัฒนา (เสนอโดยชุมชนเศรษฐกิจพัฒนา)	- เพื่อก่อสร้างถนน คสล. ให้ได้มาตรฐานสะดวกในการสัญจร	ก่อสร้างถนน คสล.พร้อมท่อระบายน้ำ กว้าง 4 ม. ยาว 200 ม. หนา 0.15 ม. หรือมีพื้นที่รวมไม่น้อยกว่า 800 ตร.ม.และอื่นๆ (ตามแบบแปลนของเทศบาล)	-	-	500,000	-	-	- มีถนนที่ได้มาตรฐานตามแบบแปลน จำนวน 1 สาย	มีถนนที่ได้มาตรฐานตามแบบแปลนและประชาชนสัญจรไป-มา ได้สะดวก เกิดความปลอดภัย	กองช่าง
154	โครงการเสริมผิวจราจรลาดยาง (overlay) ภายในชุมชนบึงพัฒนา ม. 1 (เสนอโดยชุมชนบึงพัฒนา)	- เพื่อก่อสร้างถนนให้ได้มาตรฐานสะดวกในการสัญจร	เสริมผิวจราจรลาดยาง (overlay) ภายในชุมชนบึงพัฒนา ม. 1 กว้าง 5 ม. ยาว 60 ม. หนา 0.15 ม. ไหล่ทางลูกรังข้างละ 0.25 ม. และอื่นๆ (ตามแบบแปลนของเทศบาล)	-	-	503,750	-	-	- มีถนนที่ได้มาตรฐานตามแบบแปลน จำนวน 1 สาย	มีถนนที่ได้มาตรฐานตามแบบแปลนและประชาชนสัญจรไป-มา ได้สะดวก เกิดความปลอดภัย	กองช่าง

ที่	โครงการ	วัตถุประสงค์	เป้าหมาย (ผลผลิตของโครงการ)	งบประมาณ					ตัวชี้วัด (KPI)	ผลที่คาดว่าจะได้รับ	หน่วยงาน รับผิดชอบหลัก
				2566 (บาท)	2567 (บาท)	2568 (บาท)	2569 (บาท)	2570 (บาท)			
155	โครงการก่อสร้างถนน คสล. ซอยดอนปู่ตา ชุมชนยางพัฒนา ม. 11 (เสนอโดยชุมชนยางพัฒนา)	- เพื่อก่อสร้างถนน คสล. ให้ได้มาตรฐานสะดวกในการสัญจร	ก่อสร้างถนน คสล. กว้าง 3 ม. ยาว 51 ม. หน้า 0.15 ม. ไหล่ทางลูกรัง ช้างละ 0.25 ม. และอื่นๆ (ตามแบบแปลนของเทศบาล)	-	99,450	-	-	-	- มีถนนที่ได้มาตรฐานตามแบบแปลนจำนวน 1 สาย	มีถนนที่ได้มาตรฐานตามแบบแปลนและประชาชนสัญจรไป-มา ได้สะดวกเกิดความปลอดภัย	กองช่าง
156	โครงการก่อสร้างระบบรวบรวมและบำบัดน้ำเสียชุมชน (ชุมชนมิ่งเมืองพัฒนา เฟส 1) (เสนอโดยชุมชนมิ่งเมืองพัฒนา)	- เพื่อก่อสร้างระบบรวบรวมและบำบัดน้ำเสียเพิ่มเติมและเชื่อมต่อกับระบบเดิมให้ทั่วถึงทุกชุมชน	1.เพื่อก่อสร้างระบบรวบรวมและบำบัดน้ำเสียชุมชน (ชุมชนมิ่งเมืองพัฒนาเฟส 1) เรียบก่าแพงรั้วโรงเรียนพุทธอุทยาน ชุมชนมิ่งเมืองพัฒนา ม. 5 วางท่อระบายน้ำ คสล.ชั้น 3 ขนาด Ø 0.60 ม.ระยะทางรวมบ่อพัก 292 ม. และอื่นๆ (ตามแบบแปลนของเทศบาล)	-	950,000	-	-	-	มีระบบรวบรวมและบำบัดน้ำเสียภายในชุมชนที่ได้มาตรฐานตามแบบแปลนจำนวน 1 แห่ง	เทศบาลมีระบบรวบรวมและบำบัดน้ำเสียที่ได้มาตรฐาน	กองช่าง

ที่	โครงการ	วัตถุประสงค์	เป้าหมาย (ผลผลิตของโครงการ)	งบประมาณ					ตัวชี้วัด (KPI)	ผลที่คาดว่าจะได้รับ	หน่วยงาน รับผิดชอบหลัก
				2566 (บาท)	2567 (บาท)	2568 (บาท)	2569 (บาท)	2570 (บาท)			
157	โครงการก่อสร้างระบบรวบรวมและบำบัดน้ำเสียชุมชน (ชุมชนแสนสวาสดีพัฒนา เฟส 1) (เสนอโดยชุมชนแสนสวาสดีพัฒนา)	- เพื่อก่อสร้างระบบรวบรวมและบำบัดน้ำเสียเพิ่มเติมและเชื่อมต่อกับระบบเดิมให้ทั่วถึงทุกชุมชน	1.เพื่อก่อสร้างระบบรวบรวมและบำบัดน้ำเสียชุมชน (ชุมชนแสนสวาสดีพัฒนา เฟส 1) สายกลางบ้านไปชุมชนโนนใจดี ชุมชนแสนสวาสดีพัฒนา ม.16 วางท่อระบายน้ำ คลส.ชั้น 3 ขนาด Ø 0.60 ม.ระยะทางรวมบ่อพัก 292 ม.และอื่นๆ (ตามแบบแปลนของเทศบาล)	-	-	950,000	-	-	มีระบบรวบรวมและบำบัดน้ำเสียภายในชุมชนที่ได้มาตรฐานตามแบบแปลนจำนวน 1 แห่ง	- เทศบาลมีระบบรวบรวมและบำบัดน้ำเสียที่ได้มาตรฐาน	กองช่าง
158	โครงการก่อสร้างระบบรวบรวมและบำบัดน้ำเสียชุมชน (ชุมชนเทพมงคลเหนือ เฟส 1) (เสนอโดยชุมชนเทพมงคลเหนือ)	- เพื่อก่อสร้างระบบรวบรวมและบำบัดน้ำเสียเพิ่มเติมและเชื่อมต่อกับระบบเดิมให้ทั่วถึงทุกชุมชน	1.เพื่อก่อสร้างระบบรวบรวมและบำบัดน้ำเสียชุมชน (ชุมชนเทพมงคลเหนือเฟส 1) ซอยอรุณพิชิต (คอกกรัก) ชุมชนเทพมงคลเหนือ ม.16 วางท่อระบายน้ำ คลส.ชั้น 3 ขนาด Ø 0.60 ม.ระยะทางรวมบ่อพัก 500 ม. และอื่นๆ (ตามแบบแปลนของเทศบาล)	-	-	1,700,000	-	-	มีระบบรวบรวมและบำบัดน้ำเสียภายในชุมชนที่ได้มาตรฐานตามแบบแปลนจำนวน 1 แห่ง	- เทศบาลมีระบบรวบรวมและบำบัดน้ำเสียที่ได้มาตรฐาน	กองช่าง

ที่	โครงการ	วัตถุประสงค์	เป้าหมาย (ผลผลิตของโครงการ)	งบประมาณ					ตัวชี้วัด (KPI)	ผลที่คาดว่าจะได้รับ	หน่วยงาน รับผิดชอบหลัก
				2566 (บาท)	2567 (บาท)	2568 (บาท)	2569 (บาท)	2570 (บาท)			
159	โครงการก่อสร้างถนน คสล. ซอยนวลสวรรค์ ช่วง 2 ชุมชนรุ่งอรุณ 1 (เสนอโดยชุมชนรุ่งอรุณ 1)	- เพื่อก่อสร้างถนน คสล. ให้ได้มาตรฐานสะดวกในการสัญจร	ก่อสร้างถนน คสล. ซอยนวลสวรรค์ ช่วง 2 ชุมชนรุ่งอรุณอรุณ 1 กว้าง 3 ม. ยาว 210 ม.หนา 0.15 ม. ไหล่ทางลูกรังข้างละ 0.25 ม. และอื่นๆ (ตามแบบแปลนของเทศบาล)	-	419,250	-	-	-	- มีถนนที่ได้มาตรฐานตามแบบแปลนจำนวน 1 สาย	มีถนนที่ได้มาตรฐานตามแบบแปลนและประชาชนสัญจรไป-มา ได้สะดวก เกิดความปลอดภัย	กองช่าง
160	โครงการก่อสร้างถนน คสล. ซอยจันทร์ทอง ชุมชนรุ่งอรุณ 1 ม. 4 (เสนอโดยชุมชนรุ่งอรุณ 1)	- เพื่อก่อสร้างถนน คสล. ให้ได้มาตรฐานสะดวกในการสัญจร	ก่อสร้างถนน คสล. ซอยจันทร์ทอง ชุมชนรุ่งอรุณ 1 ม. 4 กว้าง 3 ม. ยาว 200 ม. หนา 0.15 ม. ไหล่ทางลูกรังข้างละ 0.25 ม. และอื่นๆ (ตามแบบแปลนของเทศบาล)	-	390,000	-	-	-	- มีถนนที่ได้มาตรฐานตามแบบแปลนจำนวน 1 สาย	มีถนนที่ได้มาตรฐานตามแบบแปลนและประชาชนสัญจรไป-มา ได้สะดวก เกิดความปลอดภัย	กองช่าง
161	โครงการก่อสร้างถนน คสล. ซอยสุขสวัสดิ์ ช่วง 2 ชุมชนโคกจ๊กจั่น ม. 4 (เสนอโดยชุมชนโคกจ๊กจั่น)	- เพื่อก่อสร้างถนน คสล. ให้ได้มาตรฐานสะดวกในการสัญจร	ก่อสร้างถนน คสล. ซอยสุขสวัสดิ์ ช่วง 2 ชุมชนโคกจ๊กจั่น ม. 4 กว้าง 4 ม. ยาว 36 ม. หนา 0.15 ม. ไหล่ทางลูกรังข้างละ 0.25 ม. และอื่นๆ (ตามแบบแปลนของเทศบาล)	-	170,000	-	-	-	- มีถนนที่ได้มาตรฐานตามแบบแปลนจำนวน 1 สาย	มีถนนที่ได้มาตรฐานตามแบบแปลนและประชาชนสัญจรไป-มา ได้สะดวก เกิดความปลอดภัย	กองช่าง

ที่	โครงการ	วัตถุประสงค์	เป้าหมาย (ผลผลิตของโครงการ)	งบประมาณ					ตัวชี้วัด (KPI)	ผลที่คาดว่าจะได้รับ	หน่วยงาน รับผิดชอบหลัก
				2566 (บาท)	2567 (บาท)	2568 (บาท)	2569 (บาท)	2570 (บาท)			
162	โครงการก่อสร้างถนน คสล. ซอยชั้นแข็ง ชุมชนโคกจ๊กจั่น ม. 4 (เสนอโดยชุมชนโคกจ๊กจั่น)	- เพื่อก่อสร้างถนน คสล. ให้ได้มาตรฐานสะดวกในการสัญจร	ก่อสร้างถนน คสล. ซอยแข็งชั้น ช่วง 2 ชุมชนโคกจ๊กจั่น ม. 4 กว้าง 3 ม. ยาว 100 ม. หน้า 0.15 ม. ไหล่ทางลูกรังข้างละ 0.25 ม. และอื่นๆ (ตามแบบแปลนของเทศบาล)	-	-	195,000	-	-	- มีถนนที่ได้มาตรฐานตามแบบแปลนจำนวน 1 สาย	มีถนนที่ได้มาตรฐานตามแบบแปลนและประชาชนสัญจรไป-มา ได้สะดวกเกิดความปลอดภัย	กองช่าง
163	โครงการก่อสร้างขุมประตูดเฉลิมพระเกียรติ เนื่องในโอกาสพระราชพิธีมหามงคลเฉลิมพระชนมพรรษา 6 รอบ 28 กรกฎาคม 2567 ประตูดเมืองทางเข้าจากฝั่งจังหวัดยโสธร บริเวณถนนอรุณประเสริฐ (กม.314+800)	- เพื่อแสดงออกถึงความจงรักภักดีต่อสถาบันพระมหากษัตริย์ และร่วมเฉลิมพระเกียรติเนื่องในโอกาสพระราชพิธีมหามงคลเฉลิมพระชนมพรรษา 6 รอบ 28 กรกฎาคม 2567	โครงการก่อสร้างขุมประตูดเฉลิมพระเกียรติ ฯ แบบประจำภาคตะวันออกเฉียงเหนือ แบบที่ 2 (ชนิดดอกเข็ม) ความยาว 30 ม. ประตูดเมืองทางเข้าจากฝั่ง จังหวัดยโสธร บริเวณถนนอรุณประเสริฐ (กม. 314+800) และอื่นๆ (ตามแบบกรมโยธาธิการและผังเมืองและแบบแนบท้ายของเทศบาลเมืองอำนาจเจริญ)	-	6,169,000	-	-	-	เทศบาลเมืองอำนาจเจริญ มีขุมประตูดเมืองเฉลิมพระเกียรติที่ได้มาตรฐานตรงตามแบบของกรมโยธาธิการและผังเมืองจำนวน 1 แห่ง	ถึงความจงรักภักดีและได้ร่วมเฉลิมพระเกียรติเนื่องในโอกาสพระราชพิธีมหามงคลเฉลิมพระชนมพรรษา 6 รอบ 28 กรกฎาคม 2567	กองช่าง

ที่	โครงการ	วัตถุประสงค์	เป้าหมาย (ผลผลิตของโครงการ)	งบประมาณ					ตัวชี้วัด (KPI)	ผลที่คาดว่าจะได้รับ	หน่วยงาน รับผิดชอบหลัก
				2566 (บาท)	2567 (บาท)	2568 (บาท)	2569 (บาท)	2570 (บาท)			
164	โครงการก่อสร้างซุ้มประตูเฉลิมพระเกียรติ เนื่องในโอกาสพระราชพิธีมหามงคลเฉลิมพระชนมพรรษา 6 รอบ 28 กรกฎาคม 2567	- เพื่อแสดงออกถึงความจงรักภักดีต่อสถาบันพระมหากษัตริย์ และร่วมเฉลิมพระเกียรติเนื่องในโอกาสพระราชพิธีมหามงคลเฉลิมพระชนมพรรษา 6 รอบ 28 กรกฎาคม 2567	โครงการก่อสร้างซุ้มประตูเฉลิมพระเกียรติฯ แบบประจำภาคตะวันออกเฉียงเหนือ แบบที่ 2 (ชนิดดอกเข็ม) และรื้อซุ้มเฉลิมพระเกียรติฯ เดิมที่ขำรุศบริเวณลำห้วยชั้นถนนขยางกูร กม.560+290 และอื่นๆ (ตามแบบกรมโยธาธิการและผังเมืองและแนบท้ายของเทศบาลเมืองอำนาจเจริญ)	-	6,369,000	-	-	-	เทศบาลเมืองอำนาจเจริญ มีซุ้มประตูเมืองเฉลิมพระเกียรติที่ได้มาตรฐาน ตรงตามแบบของกรมโยธาธิการและผังเมือง จำนวน 1 แห่ง	เทศบาลเมืองอำนาจเจริญ มีซุ้มประตูเมืองเฉลิมพระเกียรติฯ ซึ่งเป็นสิ่งที่แสดงถึงความจงรักภักดีและได้ร่วมเฉลิมพระเกียรติเนื่องในโอกาสพระราชพิธีมหามงคลเฉลิมพระชนมพรรษา 6 รอบ 28 กรกฎาคม 2567	กองช่าง
165	โครงการก่อสร้างถนน คสล. ซอยจิราภา ชุมชนรุ่งอรุณ 2 (เสนอโดยชุมชนรุ่งอรุณ 2)	- เพื่อก่อสร้างถนน คสล. ให้ได้มาตรฐานสะดวกในการสัญจร	ก่อสร้างถนน คสล. กว้าง 3 ม. ยาว 87 ม. หน้า 0.15 ม. พื้นที่รวมไม่น้อยกว่า 261 ตร.ม. และอื่นๆ (ตามแบบแปลนของเทศบาล)	-	177,480	-	-	-	- มีถนนที่ได้มาตรฐานตามแบบแปลน จำนวน 1 สาย	มีถนนที่ได้มาตรฐานตามแบบแปลนและประชาชนสัญจรไป-มา ได้สะดวก เกิดความปลอดภัย	กองช่าง

ที่	โครงการ	วัตถุประสงค์	เป้าหมาย (ผลผลิตของโครงการ)	งบประมาณ					ตัวชี้วัด (KPI)	ผลที่คาดว่าจะได้รับ	หน่วยงาน รับผิดชอบหลัก
				2566 (บาท)	2567 (บาท)	2568 (บาท)	2569 (บาท)	2570 (บาท)			
166	โครงการก่อสร้างถนน คสล. ขอยปรารถนา ชุมชนรุ่งอรุณ 1 (เสนอโดยชุมชนรุ่งอรุณ 1)	- เพื่อก่อสร้างถนน คสล. ให้ได้มาตรฐานสะดวก ในการสัญจร	ก่อสร้างถนน คสล. กว้าง 4 ม. ยาว 172 ม. หนา 0.15 ม. พื้นที่รวมไม่น้อยกว่า 688 ตร.ม. และอื่นๆ (ตามแบบแปลนของเทศบาล)	-	467,840	-	-	-	- มีถนนที่ได้ มาตรฐานตาม แบบแปลน จำนวน 1 สาย	มีถนนที่ได้มาตรฐาน ตามแบบแปลนและ ประชาชนสัญจร ไป-มา ได้สะดวก เกิดความปลอดภัย	กองช่าง
167	โครงการก่อสร้างถนน คสล. ขอยทักษิณ ชุมชนสุขสำราญเหนือ (เสนอโดยชุมชนสุขสำราญเหนือ)	- เพื่อก่อสร้างถนน คสล. ให้ได้มาตรฐานสะดวก ในการสัญจร	ก่อสร้างถนน คสล. กว้าง 2.50 ม. ยาว 25 ม. หนา 0.15 ม. พื้นที่รวมไม่น้อยกว่า 62.5 ตร.ม. และอื่นๆ (ตามแบบแปลนของเทศบาล)	-	50,000	-	-	-	- มีถนนที่ได้ มาตรฐานตาม แบบแปลน จำนวน 1 สาย	มีถนนที่ได้มาตรฐาน ตามแบบแปลนและ ประชาชนสัญจร ไป-มา ได้สะดวก เกิดความปลอดภัย	กองช่าง
168	โครงการก่อสร้างถนน คสล. ขอยสมพิศ ชุมชนคอนแดงพัฒนา (เสนอโดยชุมชนคอนแดงพัฒนา)	- เพื่อก่อสร้างถนน คสล. ให้ได้มาตรฐานสะดวก ในการสัญจร	ก่อสร้างถนน คสล. กว้าง 2.50 ม. ยาว 90 ม. หนา 0.15 ม. พื้นที่รวมไม่น้อยกว่า 270 ตร.ม. และอื่นๆ (ตามแบบแปลนของเทศบาล)	-	183,600	-	-	-	- มีถนนที่ได้ มาตรฐานตาม แบบแปลน จำนวน 1 สาย	มีถนนที่ได้มาตรฐาน ตามแบบแปลนและ ประชาชนสัญจร ไป-มา ได้สะดวก เกิดความปลอดภัย	กองช่าง

ที่	โครงการ	วัตถุประสงค์	เป้าหมาย (ผลผลิตของโครงการ)	งบประมาณ					ตัวชี้วัด (KPI)	ผลที่คาดว่าจะ จะได้รับ	หน่วยงาน รับผิดชอบ หลัก
				2566 (บาท)	2567 (บาท)	2568 (บาท)	2569 (บาท)	2570 (บาท)			
169	โครงการก่อสร้างถนน คสล. ซอยข้างวัดดอนแดง ชุมชนดอนแดงพัฒนา (เสนอโดยชุมชนดอนแดงพัฒนา)	- เพื่อก่อสร้างถนน คสล. ให้ได้มาตรฐานสะดวก ในการสัญจร	ก่อสร้างถนน คสล. กว้าง 2.50 ม. ยาว 68 ม. หนา 0.15 ม. พื้นที่รวมไม่น้อยกว่า 204 ตร.ม. และอื่นๆ (ตามแบบแปลนของเทศบาล)	-	138,720	-	-	-	- มีถนนที่ได้ มาตรฐานตาม แบบแปลน จำนวน 1 สาย	มีถนนที่ได้มาตรฐาน ตามแบบแปลนและ ประชาชนสัญจร ไป-มา ได้สะดวก เกิดความปลอดภัย	กองช่าง
170	โครงการก่อสร้างถนน คสล. ซอยข้างโรงเรียนดอนแดง ชุมชนดอนแดงพัฒนา (เสนอโดยชุมชนดอนแดงพัฒนา)	- เพื่อก่อสร้างถนน คสล. ให้ได้มาตรฐานสะดวก ในการสัญจร	ก่อสร้างถนน คสล. กว้าง 2.50 ม. ยาว 158 ม. หนา 0.15 ม. พื้นที่รวมไม่น้อยกว่า 474 ตร.ม. และอื่นๆ (ตามแบบแปลนของเทศบาล)	-	322,320	-	-	-	- มีถนนที่ได้ มาตรฐานตาม แบบแปลน จำนวน 1 สาย	มีถนนที่ได้มาตรฐาน ตามแบบแปลนและ ประชาชนสัญจร ไป-มา ได้สะดวก เกิดความปลอดภัย	กองช่าง
171	โครงการก่อสร้างถนน คสล. ซอยอมรสิน ชุมชนดอนแดงพัฒนา ช่วงที่ 1 และช่วงที่ 2 (เสนอโดยชุมชนดอนแดงพัฒนา)	- เพื่อก่อสร้างถนน คสล. ให้ได้มาตรฐานสะดวก ในการสัญจร	ก่อสร้างถนน คสล. จำนวน 2 ช่วง ช่วงที่ 1 กว้าง 3 ม.ยาว 148 ม. หนา 0.15 ม. พื้นที่ไม่น้อยกว่า 444 ตร.ม.และช่วงที่ 2 กว้าง 4 ม. ยาว 110 ม. หนา 0.15 ม. พื้นที่ไม่น้อยกว่า 440 ตร.ม. และอื่นๆ (ตามแบบแปลนของเทศบาล)	-	601,120	-	-	-	- มีถนนที่ได้ มาตรฐานตาม แบบแปลน จำนวน 1 สาย	มีถนนที่ได้มาตรฐาน ตามแบบแปลนและ ประชาชนสัญจร ไป-มา ได้สะดวก เกิดความปลอดภัย	กองช่าง

ที่	โครงการ	วัตถุประสงค์	เป้าหมาย (ผลผลิตของโครงการ)	งบประมาณ					ตัวชี้วัด (KPI)	ผลที่คาดว่าจะได้รับ	หน่วยงาน รับผิดชอบหลัก
				2566 (บาท)	2567 (บาท)	2568 (บาท)	2569 (บาท)	2570 (บาท)			
172	โครงการก่อสร้างถนน คสล. ซอยมูลนิธิ ชุมชนโนนจาน (เสนอโดยชุมชนโนนจาน)	- เพื่อก่อสร้างถนน คสล. ให้ได้มาตรฐานสะดวกในการสัญจร	ก่อสร้างถนน คสล. กว้าง 4 ม. ยาว 108 ม. หนา 0.15 ม. พื้นที่รวมไม่น้อยกว่า 432 ตร.ม. และอื่นๆ (ตามแบบแปลนของเทศบาล)	-	293,760	-	-	-	- มีถนนที่ได้มาตรฐานตามแบบแปลนจำนวน 1 สาย	มีถนนที่ได้มาตรฐานตามแบบแปลนและประชาชนสัญจรไป-มา ได้สะดวก เกิดความปลอดภัย	กองช่าง
173	โครงการก่อสร้างถนน คสล. ซอยแสงจันทร์ ชุมชนโนนจาน (เสนอโดยชุมชนโนนจาน)	- เพื่อก่อสร้างถนน คสล. ให้ได้มาตรฐานสะดวกในการสัญจร	ก่อสร้างถนน คสล. กว้าง 3.50 ม. ยาว 53 ม. หนา 0.15 ม. พื้นที่รวมไม่น้อยกว่า 185.50 ตร.ม. และอื่นๆ (ตามแบบแปลนของเทศบาล)	-	126,140	-	-	-	- มีถนนที่ได้มาตรฐานตามแบบแปลนจำนวน 1 สาย	มีถนนที่ได้มาตรฐานตามแบบแปลนและประชาชนสัญจรไป-มา ได้สะดวก เกิดความปลอดภัย	กองช่าง
174	โครงการก่อสร้างถนน คสล. ซอยดอนเจ้าปู่ ชุมชนบึงพัฒนา (เสนอโดยชุมชนบึงพัฒนา)	- เพื่อก่อสร้างถนน คสล. ให้ได้มาตรฐานสะดวกในการสัญจร	ก่อสร้างถนน คสล. กว้าง 4 ม. ยาว 35 ม. หนา 0.15 ม. พื้นที่รวมไม่น้อยกว่า 140 ตร.ม. และอื่นๆ (ตามแบบแปลนของเทศบาล)	-	95,200	-	-	-	- มีถนนที่ได้มาตรฐานตามแบบแปลนจำนวน 1 สาย	มีถนนที่ได้มาตรฐานตามแบบแปลนและประชาชนสัญจรไป-มา ได้สะดวก เกิดความปลอดภัย	กองช่าง

ที่	โครงการ	วัตถุประสงค์	เป้าหมาย (ผลผลิตของโครงการ)	งบประมาณ					ตัวชี้วัด (KPI)	ผลที่คาดว่าจะได้รับ	หน่วยงาน รับผิดชอบหลัก
				2566 (บาท)	2567 (บาท)	2568 (บาท)	2569 (บาท)	2570 (บาท)			
175	โครงการก่อสร้างถนน คสล. ซอยศรีอยุธยา ชุมชนบึงพัฒนา (เสนอโดยชุมชนบึงพัฒนา)	- เพื่อก่อสร้างถนน คสล. ให้ได้มาตรฐานสะดวกในการสัญจร	ก่อสร้างถนน คสล. กว้าง 3 ม. ยาว 58 ม. หนา 0.15 ม. พื้นที่รวมไม่น้อยกว่า 174 ตร.ม. และอื่นๆ (ตามแบบแปลนของเทศบาล)	-	120,000	-	-	-	- มีถนนที่ได้มาตรฐานตามแบบแปลนจำนวน 1 สาย	มีถนนที่ได้มาตรฐานตามแบบแปลนและประชาชนสัญจรไป-มา ได้สะดวก เกิดความปลอดภัย	กองช่าง
176	โครงการก่อสร้างถนน คสล. ซอยคนรักสัตว์ ชุมชนชัยมงคล (เสนอโดยชุมชนชัยมงคล)	- เพื่อก่อสร้างถนน คสล. ให้ได้มาตรฐานสะดวกในการสัญจร	ก่อสร้างถนน คสล. กว้าง 3 ม. ยาว 200 ม. หนา 0.15 ม. พื้นที่รวมไม่น้อยกว่า 600 ตร.ม. และอื่นๆ (ตามแบบแปลนของเทศบาล)	-	-	408,000	-	-	- มีถนนที่ได้มาตรฐานตามแบบแปลนจำนวน 1 สาย	มีถนนที่ได้มาตรฐานตามแบบแปลนและประชาชนสัญจรไป-มา ได้สะดวก เกิดความปลอดภัย	กองช่าง
177	โครงการก่อสร้างถนน คสล. ซอยเทพมงคลเหนือ 4/1 ชุมชนเทพมงคลเหนือ (เสนอโดยชุมชนเทพมงคลเหนือ)	- เพื่อก่อสร้างถนน คสล. ให้ได้มาตรฐานสะดวกในการสัญจร	ก่อสร้างถนน คสล. กว้าง 4 ม. ยาว 75 ม. หนา 0.15 ม. พื้นที่รวมไม่น้อยกว่า 300 ตร.ม. และอื่นๆ (ตามแบบแปลนของเทศบาล)	-	500,000	-	-	-	- มีถนนที่ได้มาตรฐานตามแบบแปลนจำนวน 1 สาย	มีถนนที่ได้มาตรฐานตามแบบแปลนและประชาชนสัญจรไป-มา ได้สะดวก เกิดความปลอดภัย	กองช่าง

ที่	โครงการ	วัตถุประสงค์	เป้าหมาย (ผลผลิตของโครงการ)	งบประมาณ					ตัวชี้วัด (KPI)	ผลที่คาดว่าจะได้รับ	หน่วยงาน รับผิดชอบหลัก
				2566 (บาท)	2567 (บาท)	2568 (บาท)	2569 (บาท)	2570 (บาท)			
178	โครงการก่อสร้างถนน คสล. ซอยตรงข้ามศาลหลักเมือง ชุมชนหลักเมืองพัฒนา (เสนอโดยชุมชนหลักเมืองพัฒนา)	- เพื่อก่อสร้างถนน คสล. ให้ได้มาตรฐานสะดวก ในการสัญจร	ก่อสร้างถนน คสล. กว้าง 3 ม. ยาว 48 ม. หนา 0.15 ม. พื้นที่รวมไม่น้อยกว่า 144 ตร.ม. และอื่นๆ (ตามแบบแปลนของเทศบาล)	-	97,920	-	-	-	- มีถนนที่ได้ มาตรฐานตาม แบบแปลน จำนวน 1 สาย	มีถนนที่ได้มาตรฐาน ตามแบบแปลนและ ประชาชนสัญจร ไป-มา ได้สะดวก เกิดความปลอดภัย	กองช่าง
179	โครงการก่อสร้างถนน คสล. ซอยเสี้ยวธรรมวิชัย 1 ชุมชนชัยมงคล (เสนอโดยชุมชนชัยมงคล)	- เพื่อก่อสร้างถนน คสล. ให้ได้มาตรฐานสะดวก ในการสัญจร	ก่อสร้างถนน คสล. กว้าง 4 ม. ยาว 86 ม. หนา 0.15 ม. พื้นที่รวมไม่น้อยกว่า 344 ตร.ม. และอื่นๆ (ตามแบบแปลนของเทศบาล)	-	-	344,000	-	-	- มีถนนที่ได้ มาตรฐานตาม แบบแปลน จำนวน 1 สาย	มีถนนที่ได้มาตรฐาน ตามแบบแปลนและ ประชาชนสัญจร ไป-มา ได้สะดวก เกิดความปลอดภัย	กองช่าง
180	โครงการก่อสร้างถนน คสล. ซอยเสี้ยวธรรมวิชัย 2 ชุมชนชัยมงคล (เสนอโดยชุมชนชัยมงคล)	- เพื่อก่อสร้างถนน คสล. ให้ได้มาตรฐานสะดวก ในการสัญจร	ก่อสร้างถนน คสล. กว้าง 4 ม. ยาว 51 ม. หนา 0.15 ม. พื้นที่รวมไม่น้อยกว่า 204 ตร.ม. และอื่นๆ (ตามแบบแปลนของเทศบาล)	-	-	138,720	-	-	- มีถนนที่ได้ มาตรฐานตาม แบบแปลน จำนวน 1 สาย	มีถนนที่ได้มาตรฐาน ตามแบบแปลนและ ประชาชนสัญจร ไป-มา ได้สะดวก เกิดความปลอดภัย	กองช่าง

ที่	โครงการ	วัตถุประสงค์	เป้าหมาย (ผลผลิตของโครงการ)	งบประมาณ					ตัวชี้วัด (KPI)	ผลที่คาดว่าจะได้รับ	หน่วยงาน รับผิดชอบหลัก
				2566 (บาท)	2567 (บาท)	2568 (บาท)	2569 (บาท)	2570 (บาท)			
181	โครงการก่อสร้างถนน คสล. ซอยอุไรลักษณ์ ชุมชนรุ่งอรุณ 2 (เสนอโดยชุมชนรุ่งอรุณ 2)	- เพื่อก่อสร้างถนน คสล. ให้ได้มาตรฐานสะดวกในการสัญจร	ก่อสร้างถนน คสล. กว้าง 3 ม. ยาว 205 ม. หนา 0.15 ม. พื้นที่รวมไม่น้อยกว่า 615 ตร.ม. และอื่นๆ (ตามแบบแปลนของเทศบาล)	-	418,200	-	-	-	- มีถนนที่ได้มาตรฐานตามแบบแปลนจำนวน 1 สาย	มีถนนที่ได้มาตรฐานตามแบบแปลนและประชาชนสัญจรไป-มา ได้สะดวก เกิดความปลอดภัย	กองช่าง
182	โครงการก่อสร้างถนน คสล. ซอยฟ้าใส ชุมชนรุ่งอรุณ 2 (เสนอโดยชุมชนรุ่งอรุณ 2)	- เพื่อก่อสร้างถนน คสล. ให้ได้มาตรฐานสะดวกในการสัญจร	ก่อสร้างถนน คสล. กว้าง 3 ม. ยาว 50 ม. หนา 0.15 ม. พื้นที่รวมไม่น้อยกว่า 150 ตร.ม. และอื่นๆ (ตามแบบแปลนของเทศบาล)	-	102,000	-	-	-	- มีถนนที่ได้มาตรฐานตามแบบแปลนจำนวน 1 สาย	มีถนนที่ได้มาตรฐานตามแบบแปลนและประชาชนสัญจรไป-มา ได้สะดวก เกิดความปลอดภัย	กองช่าง
183	โครงการก่อสร้างถนน คสล. ซอยยายสา ชุมชนเทพมงคลเหนือ (เสนอโดยชุมชนเทพมงคลเหนือ)	- เพื่อก่อสร้างถนน คสล. ให้ได้มาตรฐานสะดวกในการสัญจร	ก่อสร้างถนน คสล. กว้าง 3 ม. ยาว 43 ม. หนา 0.15 ม. พื้นที่รวมไม่น้อยกว่า 129 ตร.ม. และอื่นๆ (ตามแบบแปลนของเทศบาล)	-	87,720	-	-	-	- มีถนนที่ได้มาตรฐานตามแบบแปลนจำนวน 1 สาย	มีถนนที่ได้มาตรฐานตามแบบแปลนและประชาชนสัญจรไป-มา ได้สะดวก เกิดความปลอดภัย	กองช่าง

ที่	โครงการ	วัตถุประสงค์	เป้าหมาย (ผลผลิตของโครงการ)	งบประมาณ					ตัวชี้วัด (KPI)	ผลที่คาดว่าจะได้รับ	หน่วยงาน รับผิดชอบหลัก
				2566 (บาท)	2567 (บาท)	2568 (บาท)	2569 (บาท)	2570 (บาท)			
184	โครงการก่อสร้างถนน คสล. ซอยอรุณพิชิต 3 ชุมชนเทพมงคลเหนือ (เสนอโดยชุมชนเทพมงคลเหนือ)	- เพื่อก่อสร้างถนน คสล. ให้ได้มาตรฐานสะดวกในการสัญจร	ก่อสร้างถนน คสล. กว้าง 3 ม. ยาว 100 ม. หนา 0.15 ม. พื้นที่รวมไม่น้อยกว่า 300 ตร.ม. และอื่นๆ (ตามแบบแปลนของเทศบาล)	-	204,000	-	-	-	- มีถนนที่ได้มาตรฐานตามแบบแปลนจำนวน 1 สาย	มีถนนที่ได้มาตรฐานตามแบบแปลนและประชาชนสัญจรไป-มา ได้สะดวก เกิดความปลอดภัย	กองช่าง
185	โครงการก่อสร้างถนน คสล. ซอยจันทพงษ์ ชุมชนศรีมงคล (เสนอโดยชุมชนศรีมงคล)	- เพื่อก่อสร้างถนน คสล. ให้ได้มาตรฐานสะดวกในการสัญจร	ก่อสร้างถนน คสล. กว้าง 3 ม. ยาว 97 ม. หนา 0.15 ม. พื้นที่รวมไม่น้อยกว่า 291 ตร.ม. และอื่นๆ (ตามแบบแปลนของเทศบาล)	-	-	197,880	-	-	- มีถนนที่ได้มาตรฐานตามแบบแปลนจำนวน 1 สาย	มีถนนที่ได้มาตรฐานตามแบบแปลนและประชาชนสัญจรไป-มา ได้สะดวก เกิดความปลอดภัย	กองช่าง
186	โครงการก่อสร้างถนน คสล. ซอย อ.ส.ม. สุมาลี ชุมชนพุทธอุทยาน (เสนอโดยชุมชนพุทธอุทยาน)	- เพื่อก่อสร้างถนน คสล. ให้ได้มาตรฐานสะดวกในการสัญจร	ก่อสร้างถนน คสล. กว้าง 2 ม. ยาว 29 ม. หนา 0.15 ม. พื้นที่รวมไม่น้อยกว่า 58 ตร.ม. และอื่นๆ (ตามแบบแปลนของเทศบาล)	-	39,440	-	-	-	- มีถนนที่ได้มาตรฐานตามแบบแปลนจำนวน 1 สาย	มีถนนที่ได้มาตรฐานตามแบบแปลนและประชาชนสัญจรไป-มา ได้สะดวก เกิดความปลอดภัย	กองช่าง

ที่	โครงการ	วัตถุประสงค์	เป้าหมาย (ผลผลิตของโครงการ)	งบประมาณ					ตัวชี้วัด (KPI)	ผลที่คาดว่าจะได้รับ	หน่วยงาน รับผิดชอบหลัก
				2566 (บาท)	2567 (บาท)	2568 (บาท)	2569 (บาท)	2570 (บาท)			
187	โครงการก่อสร้างถนน คสล. ซอยคุ้มเกล้า 1 ชุมชนอ่างใหญ่ (เสนอโดยชุมชนอ่างใหญ่)	- เพื่อก่อสร้างถนน คสล. ให้ได้มาตรฐานสะดวก ในการสัญจร	ก่อสร้างถนน คสล. กว้าง 4 ม. ยาว 297 ม. หนา 0.15 ม. พื้นที่รวมไม่น้อยกว่า 1,188 ตร.ม. และอื่นๆ (ตามแบบแปลนของเทศบาล)	-	-	807,840	-	-	- มีถนนที่ได้ มาตรฐานตาม แบบแปลน จำนวน 1 สาย	มีถนนที่ได้มาตรฐาน ตามแบบแปลนและ ประชาชนสัญจร ไป-มา ได้สะดวก เกิดความปลอดภัย	กองช่าง
188	โครงการก่อสร้างถนน คสล. ซอยแสนสวัสดิ์ 3 ชุมชนแสนสวัสดิ์ 1 (เสนอโดยชุมชนแสนสวัสดิ์ 1)	- เพื่อก่อสร้างถนน คสล. ให้ได้มาตรฐานสะดวก ในการสัญจร	ก่อสร้างถนน คสล. กว้าง 3.50 ม. ยาว 108 ม. หนา 0.15 ม. พื้นที่รวมไม่น้อยกว่า 378 ตร.ม. และอื่นๆ (ตามแบบแปลนของเทศบาล)	-	257,040	-	-	-	- มีถนนที่ได้ มาตรฐานตาม แบบแปลน จำนวน 1 สาย	มีถนนที่ได้มาตรฐาน ตามแบบแปลนและ ประชาชนสัญจร ไป-มา ได้สะดวก เกิดความปลอดภัย	กองช่าง
189	โครงการก่อสร้างถนน คสล. ซอยไฮยีตี่ ชุมชนแสนสวัสดิ์ 1 (เสนอโดยชุมชนแสนสวัสดิ์ 1)	- เพื่อก่อสร้างถนน คสล. ให้ได้มาตรฐานสะดวก ในการสัญจร	ก่อสร้างถนน คสล. กว้าง 3 ม. ยาว 100 ม. หนา 0.15 ม. พื้นที่รวมไม่น้อยกว่า 300 ตร.ม. และอื่นๆ (ตามแบบแปลนของเทศบาล)	-	204,000	-	-	-	- มีถนนที่ได้ มาตรฐานตาม แบบแปลน จำนวน 1 สาย	มีถนนที่ได้มาตรฐาน ตามแบบแปลนและ ประชาชนสัญจร ไป-มา ได้สะดวก เกิดความปลอดภัย	กองช่าง

ที่	โครงการ	วัตถุประสงค์	เป้าหมาย (ผลผลิตของโครงการ)	งบประมาณ					ตัวชี้วัด (KPI)	ผลที่คาดว่าจะได้รับ	หน่วยงาน รับผิดชอบหลัก
				2566 (บาท)	2567 (บาท)	2568 (บาท)	2569 (บาท)	2570 (บาท)			
190	โครงการก่อสร้างถนน คสล. เชื่อมทางเข้าหมู่บ้าน เทียนทอง 5 ชุมชนแสนสวาสต์ 1 (เสนอโดยชุมชนแสนสวาสต์ 1)	- เพื่อก่อสร้างถนน คสล. ให้ได้มาตรฐานสะดวก ในการสัญจร	ก่อสร้างถนน คสล. กว้าง 5 ม. ยาว 48 ม. หน้า 0.15 ม. พื้นที่รวมไม่น้อยกว่า 240 ตร.ม. และอื่นๆ (ตามแบบแปลนของเทศบาล)	-	163,200	-	-	-	- มีถนนที่ได้ มาตรฐานตาม แบบแปลน จำนวน 1 สาย	มีถนนที่ได้มาตรฐาน ตามแบบแปลนและ ประชาชนสัญจร ไป-มา ได้สะดวก เกิดความปลอดภัย	กองช่าง
191	โครงการก่อสร้างถนน คสล. ซอยบุญเลื่อน ชุมชนชัยมงคล (เสนอโดยชุมชนชัยมงคล)	- เพื่อก่อสร้างถนน คสล. ให้ได้มาตรฐานสะดวก ในการสัญจร	ก่อสร้างถนน คสล. กว้าง 3 ม. ยาว 60 ม. หน้า 0.15 ม. พื้นที่รวมไม่น้อยกว่า 180 ตร.ม. และอื่นๆ (ตามแบบแปลนของเทศบาล)	-	122,400	-	-	-	- มีถนนที่ได้ มาตรฐานตาม แบบแปลน จำนวน 1 สาย	มีถนนที่ได้มาตรฐาน ตามแบบแปลนและ ประชาชนสัญจร ไป-มา ได้สะดวก เกิดความปลอดภัย	กองช่าง
192	โครงการก่อสร้างถนน คสล. ซอยศรีนวล ชุมชนชัยมงคล (เสนอโดยชุมชนชัยมงคล)	- เพื่อก่อสร้างถนน คสล. ให้ได้มาตรฐานสะดวก ในการสัญจร	ก่อสร้างถนน คสล. กว้าง 3 ม. ยาว 200 ม. หน้า 0.15 ม. พื้นที่รวมไม่น้อยกว่า 600 ตร.ม. และอื่นๆ (ตามแบบแปลนของเทศบาล)	-	-	408,000	-	-	- มีถนนที่ได้ มาตรฐานตาม แบบแปลน จำนวน 1 สาย	มีถนนที่ได้มาตรฐาน ตามแบบแปลนและ ประชาชนสัญจร ไป-มา ได้สะดวก เกิดความปลอดภัย	กองช่าง

ที่	โครงการ	วัตถุประสงค์	เป้าหมาย (ผลผลิตของโครงการ)	งบประมาณ					ตัวชี้วัด (KPI)	ผลที่คาดว่าจะได้รับ	หน่วยงาน รับผิดชอบหลัก
				2566 (บาท)	2567 (บาท)	2568 (บาท)	2569 (บาท)	2570 (บาท)			
193	โครงการก่อสร้างถนน คสล. ซอยคำชาย ชุมชนชัยมงคล (เสนอโดยชุมชนชัยมงคล)	- เพื่อก่อสร้างถนน คสล. ให้ได้มาตรฐานสะดวกในการสัญจร	ก่อสร้างถนน คสล. กว้าง 3 ม. ยาว 140 ม. หนา 0.15 ม. พื้นที่รวมไม่น้อยกว่า 420 ตร.ม. และอื่นๆ (ตามแบบแปลนของเทศบาล)	-	285,400	-	-	-	- มีถนนที่ได้มาตรฐานตามแบบแปลนจำนวน 1 สาย	มีถนนที่ได้มาตรฐานตามแบบแปลนและประชาชนสัญจรไป-มา ได้สะดวก เกิดความปลอดภัย	กองช่าง
194	โครงการก่อสร้างถนน คสล. ซอยช้างศูนย์จำหน่ายสินค้า ชุมชนชัยมงคล (เสนอโดยชุมชนชัยมงคล)	- เพื่อก่อสร้างถนน คสล. ให้ได้มาตรฐานสะดวกในการสัญจร	ก่อสร้างถนน คสล. กว้าง 3 ม. ยาว 60 ม. หนา 0.15 ม. พื้นที่รวมไม่น้อยกว่า 180 ตร.ม. และอื่นๆ (ตามแบบแปลนของเทศบาล)	-	-	122,400	-	-	- มีถนนที่ได้มาตรฐานตามแบบแปลนจำนวน 1 สาย	มีถนนที่ได้มาตรฐานตามแบบแปลนและประชาชนสัญจรไป-มา ได้สะดวก เกิดความปลอดภัย	กองช่าง
195	โครงการก่อสร้างถนน คสล. ซอยสายแวง ชุมชนพุทธอุทยาน (เสนอโดยชุมชนพุทธอุทยาน)	- เพื่อก่อสร้างถนน คสล. ให้ได้มาตรฐานสะดวกในการสัญจร	ก่อสร้างถนน คสล. กว้าง 2.5 ม. ยาว 89 ม. หนา 0.15 ม. พื้นที่รวมไม่น้อยกว่า 222.50 ตร.ม. และอื่นๆ (ตามแบบแปลนของเทศบาล)	-	151,300	-	-	-	- มีถนนที่ได้มาตรฐานตามแบบแปลนจำนวน 1 สาย	มีถนนที่ได้มาตรฐานตามแบบแปลนและประชาชนสัญจรไป-มา ได้สะดวก เกิดความปลอดภัย	กองช่าง

ที่	โครงการ	วัตถุประสงค์	เป้าหมาย (ผลผลิตของโครงการ)	งบประมาณ					ตัวชี้วัด (KPI)	ผลที่คาดว่าจะได้รับ	หน่วยงาน รับผิดชอบหลัก
				2566 (บาท)	2567 (บาท)	2568 (บาท)	2569 (บาท)	2570 (บาท)			
196	โครงการก่อสร้างถนน คสล. ซอยสุขใจ ชุมชนศรีมิ่งมงคล (เสนอโดยชุมชนศรีมิ่งมงคล)	- เพื่อก่อสร้างถนน คสล. ให้ได้มาตรฐานสะดวกในการสัญจร	ก่อสร้างถนน คสล. กว้าง 4 ม. ยาว 150 ม. หนา 0.15 ม. พื้นที่รวมไม่น้อยกว่า 600 ตร.ม. และอื่นๆ (ตามแบบแปลนของเทศบาล)	-	408,000	-	-	-	- มีถนนที่ได้มาตรฐานตามแบบแปลนจำนวน 1 สาย	มีถนนที่ได้มาตรฐานตามแบบแปลนและประชาชนสัญจรไป-มา ได้สะดวก เกิดความปลอดภัย	กองช่าง
197	โครงการก่อสร้างถนน คสล. ซอยตาพุดม ชุมชนชัยมงคล (เสนอโดยชุมชนชัยมงคล)	- เพื่อก่อสร้างถนน คสล. ให้ได้มาตรฐานสะดวกในการสัญจร	ก่อสร้างถนน คสล. กว้าง 4 ม. ยาว 180 ม. หนา 0.15 ม. พื้นที่รวมไม่น้อยกว่า 720 ตร.ม. และอื่นๆ (ตามแบบแปลนของเทศบาล)	-	-	489,600	-	-	- มีถนนที่ได้มาตรฐานตามแบบแปลนจำนวน 1 สาย	มีถนนที่ได้มาตรฐานตามแบบแปลนและประชาชนสัญจรไป-มา ได้สะดวก เกิดความปลอดภัย	กองช่าง
198	โครงการก่อสร้างถนน คสล. ซอยหลังโฆว์รูมอิซูซุตั้งปัก อำนวยการเจริญ ชุมชนศรีมิ่งมงคล (เสนอโดยชุมชนศรีมิ่งมงคล)	- เพื่อก่อสร้างถนน คสล. ให้ได้มาตรฐานสะดวกในการสัญจร	ก่อสร้างถนน คสล. กว้าง 3.5 ม. ยาว 89 ม. หนา 0.15 ม. พื้นที่รวมไม่น้อยกว่า 311.50 ตร.ม. และอื่นๆ (ตามแบบแปลนของเทศบาล)	-	211,820	-	-	-	- มีถนนที่ได้มาตรฐานตามแบบแปลนจำนวน 1 สาย	มีถนนที่ได้มาตรฐานตามแบบแปลนและประชาชนสัญจรไป-มา ได้สะดวก เกิดความปลอดภัย	กองช่าง

ที่	โครงการ	วัตถุประสงค์	เป้าหมาย (ผลผลิตของโครงการ)	งบประมาณ					ตัวชี้วัด (KPI)	ผลที่คาดว่าจะได้รับ	หน่วยงาน รับผิดชอบหลัก
				2566 (บาท)	2567 (บาท)	2568 (บาท)	2569 (บาท)	2570 (บาท)			
199	โครงการก่อสร้างถนน คสล. ซอยหลังโรงเรียนทุ่งสว่าง ชุมชนทุ่งสว่าง (เสนอโดยชุมชนทุ่งสว่าง)	- เพื่อก่อสร้างถนน คสล. ให้ได้มาตรฐานสะดวกในการสัญจร	ก่อสร้างถนน คสล. กว้าง 4 ม. ยาว 26 ม. หนา 0.15 ม. พื้นที่รวมไม่น้อยกว่า 104 ตร.ม. และอื่นๆ (ตามแบบแปลนของเทศบาล)	-	-	70,720	-	-	- มีถนนที่ได้มาตรฐานตามแบบแปลนจำนวน 1 สาย	มีถนนที่ได้มาตรฐานตามแบบแปลนและประชาชนสัญจรไป-มา ได้สะดวก เกิดความปลอดภัย	กองช่าง
200	โครงการก่อสร้างถนน คสล. ซอยหลังโรงเรียนทุ่งสว่าง เชื่อมเขต อบต.บุง ชุมชนทุ่งสว่าง (เสนอโดยชุมชนทุ่งสว่าง)	- เพื่อก่อสร้างถนน คสล. ให้ได้มาตรฐานสะดวกในการสัญจร	ก่อสร้างถนน คสล. กว้าง 4 ม. ยาว 75 ม. หนา 0.15 ม. พื้นที่รวมไม่น้อยกว่า 300 ตร.ม. และอื่นๆ (ตามแบบแปลนของเทศบาล)	-	-	204,000	-	-	- มีถนนที่ได้มาตรฐานตามแบบแปลนจำนวน 1 สาย	มีถนนที่ได้มาตรฐานตามแบบแปลนและประชาชนสัญจรไป-มา ได้สะดวก เกิดความปลอดภัย	กองช่าง
201	โครงการก่อสร้างถนน คสล. ซอยหลังโรงเรียนทุ่งสว่าง เชื่อม อบต. บุง แยก 1 ชุมชนทุ่งสว่าง (เสนอโดยชุมชนทุ่งสว่าง)	- เพื่อก่อสร้างถนน คสล. ให้ได้มาตรฐานสะดวกในการสัญจร	ก่อสร้างถนน คสล. กว้าง 4 ม. ยาว 135 ม. หนา 0.15 ม. พื้นที่รวมไม่น้อยกว่า 540 ตร.ม. และอื่นๆ (ตามแบบแปลนของเทศบาล)	-	-	367,200	-	-	- มีถนนที่ได้มาตรฐานตามแบบแปลนจำนวน 1 สาย	มีถนนที่ได้มาตรฐานตามแบบแปลนและประชาชนสัญจรไป-มา ได้สะดวก เกิดความปลอดภัย	กองช่าง

ที่	โครงการ	วัตถุประสงค์	เป้าหมาย (ผลผลิตของโครงการ)	งบประมาณ					ตัวชี้วัด (KPI)	ผลที่คาดว่าจะได้รับ	หน่วยงาน รับผิดชอบหลัก
				2566 (บาท)	2567 (บาท)	2568 (บาท)	2569 (บาท)	2570 (บาท)			
202	โครงการก่อสร้างถนน คสล. ซอยรุ่งทรัพย์ ช่วง 2 ชุมชนเศรษฐกิจพัฒนา (เสนอโดยชุมชนเศรษฐกิจพัฒนา)	- เพื่อก่อสร้างถนน คสล. ให้ได้มาตรฐานสะดวก ในการสัญจร	ก่อสร้างถนน คสล. กว้าง 4 ม. ยาว 73 ม. หน้า 0.15 ม. พื้นที่รวมไม่น้อยกว่า 292 ตร.ม. และอื่นๆ (ตามแบบแปลนของเทศบาล)	-	198,560	-	-	-	- มีถนนที่ได้ มาตรฐานตาม แบบแปลน จำนวน 1 สาย	มีถนนที่ได้มาตรฐาน ตามแบบแปลนและ ประชาชนสัญจร ไป-มา ได้สะดวก เกิดความปลอดภัย	กองช่าง
203	โครงการก่อสร้างถนน คสล. ซอยแสนสวัสดิ์ ซอย 12 ชุมชนแสนสวัสดิ์ 1 (เสนอโดยชุมชนแสนสวัสดิ์)	- เพื่อก่อสร้างถนน คสล. ให้ได้มาตรฐานสะดวก ในการสัญจร	ก่อสร้างถนน คสล. กว้าง 4 ม. ยาว 138 ม. หน้า 0.15 ม. พื้นที่รวมไม่น้อยกว่า 552 ตร.ม. และอื่นๆ (ตามแบบแปลนของเทศบาล)	-	375,000	-	-	-	- มีถนนที่ได้ มาตรฐานตาม แบบแปลน จำนวน 1 สาย	มีถนนที่ได้มาตรฐาน ตามแบบแปลนและ ประชาชนสัญจร ไป-มา ได้สะดวก เกิดความปลอดภัย	กองช่าง

ที่	โครงการ	วัตถุประสงค์	เป้าหมาย (ผลผลิตของโครงการ)	งบประมาณ					ตัวชี้วัด (KPI)	ผลที่คาดว่าจะได้รับ	หน่วยงาน รับผิดชอบหลัก
				2566 (บาท)	2567 (บาท)	2568 (บาท)	2569 (บาท)	2570 (บาท)			
204	โครงการปรับปรุงถนน คสล. ถนนสุขาภิบาล 1 (เสนอโดยชุมชนเทพมงคลเหนือ และชุมชนแสนสวาท 1)	- เพื่อก่อสร้างถนน คสล. ให้ได้มาตรฐานสะดวก ในการสัญจร	ปรับปรุงถนนคสล. ถนนสุขาภิบาล 1 จำนวน 2 ช่วง ช่วงที่ 1 ผิวจราจร กว้าง 10.00 ม. ยาว 217.60 ม. หน้า 0.20 ม. หรือมีพื้นที่คอนกรีตไม่น้อยกว่า 2,425 ตร.ม. (รวมพื้นที่ทาง แยกเข้าวัดเทพ ช่วงที่ 2 ผิวจราจร กว้าง 10.00 ม. ยาว 10.00 ม. หน้า 0.20 ม. หรือมีพื้นที่คอนกรีตไม่น้อยกว่า 9 ตร.ม. ช่วงที่ 3 ผิวจราจร กว้าง 10.00 ม. ยาว 480.80 ม. หน้า 0.20 ม. หรือมีพื้นที่คอนกรีตไม่น้อยกว่า 5,031 ตร.ม. และอื่นๆ (ตามแบบแปลนของเทศบาล)	-	10,726,400	10,726,400	-	-	- มีถนนที่ได้ มาตรฐานตาม แบบแปลน จำนวน 1 สาย	มีถนนที่ได้มาตรฐาน ตามแบบแปลนและ ประชาชนสัญจร ไป-มา ได้สะดวก เกิดความปลอดภัย	กองช่าง

ที่	โครงการ	วัตถุประสงค์	เป้าหมาย (ผลผลิตของโครงการ)	งบประมาณ					ตัวชี้วัด (KPI)	ผลที่คาดว่าจะได้รับ	หน่วยงาน รับผิดชอบหลัก
				2566 (บาท)	2567 (บาท)	2568 (บาท)	2569 (บาท)	2570 (บาท)			
205	โครงการปรับปรุงถนน คสล. ชุมชนหลักเมืองพัฒนา (สายทางซอยสนธยา) (เสนอโดยชุมชนแสนสาสดี)	- เพื่อก่อสร้างถนน คสล. ให้ได้มาตรฐานสะดวก ในการสัญจร	ก่อสร้างถนน คสล. กว้าง 6 ม. ยาว 32 ม. หนา 0.20 ม. พื้นที่รวมไม่น้อยกว่า 186 ตร.ม. และอื่นๆ (ตามแบบแปลนของเทศบาล)	-	381,700	-	-	-	- มีถนนที่ได้ มาตรฐานตาม แบบแปลน จำนวน 1 สาย	มีถนนที่ได้มาตรฐาน ตามแบบแปลนและ ประชาชนสัญจร ไป-มา ได้สะดวก เกิดความปลอดภัย	กองช่าง
206	โครงการก่อสร้างรั้วสนาม กีฬา เทศบาลเมืองอำนาจ เจริญ พร้อมประตูเหล็ก ทางเข้า - ออก และป้าย บอกชื่อสนามกีฬาเทศบาล เมืองอำนาจเจริญ (กองการศึกษา)	- เพื่อให้ทราบแนวเขต ของสนามกีฬา และรักษา ความปลอดภัยกับสนาม กีฬา	ก่อสร้างรั้วสนามกีฬาเทศบาล เมืองอำนาจเจริญ พร้อมประตู เหล็ก ทางเข้า - ออก และป้าย บอกชื่อสนามกีฬาเทศบาล เมืองอำนาจเจริญ และอื่นๆ (ตามแบบแปลนของเทศบาล)	-	490,000	-	-	-	สนามกีฬามีรั้ว ที่ได้มาตรฐาน ตามแบบแปลน จำนวน 1 แห่ง	สนามกีฬามีรั้ว ที่ได้มาตรฐาน ตามแบบแปลน และทราบแนวเขต ของสนามที่ชัดเจน เพิ่มความปลอดภัย ให้กับสนามกีฬา	กองช่าง
207	โครงการจัดหาพร้อมติดตั้ง ซุ้มเฉลิมพระเกียรติฯ บริเวณสวนมิ่งมงคล (หอนาฬิกา)	- เพื่อจัดหาพร้อมติดตั้ง ซุ้มตั้งพื้นเฉลิมพระเกียรติฯ บริเวณสวนมิ่งมงคล (หอนาฬิกา) ให้มีมาตรฐาน - เพื่อแสดงออกถึงความ จงรักภักดีต่อสถาบันพระมหากษัตริย์	จัดหาพร้อมติดตั้งซุ้มเฉลิม พระเกียรติฯ บริเวณสวน มิ่งมงคล (หอนาฬิกา) ขนาด 7.00 x 6.00 ม. และอื่นๆ (ตามแบบแปลนของเทศบาล)	-	790,000	-	-	-	มีซุ้มเฉลิม พระเกียรติฯ ที่ได้มาตรฐาน ตามแบบแปลน จำนวน 1 แห่ง	- ซุ้มเฉลิมพระเกียรติฯ ที่ได้มาตรฐานและ แสดงออกถึงความ จงรักภักดีต่อ สถาบันพระมหา กษัตริย์	กองช่าง

ที่	โครงการ	วัตถุประสงค์	เป้าหมาย (ผลผลิตของโครงการ)	งบประมาณ					ตัวชี้วัด (KPI)	ผลที่คาดว่าจะได้รับ	หน่วยงาน รับผิดชอบหลัก
				2566 (บาท)	2567 (บาท)	2568 (บาท)	2569 (บาท)	2570 (บาท)			
208	โครงการก่อสร้างระบบรวบรวมและบำบัดน้ำเสียชุมชนดอนหวาย ธรรมชาติ (เสนอโดยชุมชนดอนหวายธรรมชาติ)	เพื่อก่อสร้างระบบรวบรวมและบำบัดน้ำเสียในชุมชนให้ได้มาตรฐาน	ก่อสร้างระบบรวบรวมและบำบัดน้ำเสียชุมชน ปริมาณงานกว้าง 0.50 ม. ลึก 0.07 ม. ระยะทางยาว 800 ม. และอื่นๆ (ตามแบบแปลนของเทศบาล)	-	3,800,000	-	-	-	มีระบบรวบรวมและบำบัดน้ำเสียภายในชุมชนที่ได้มาตรฐานตามแบบแปลนจำนวน 1 แห่ง	ชุมชนมีระบบรวบรวมน้ำเสียที่ได้มาตรฐาน	กองช่าง
209	โครงการก่อสร้างถนน คสล. ซอยปู้ป่อง ชุมชนดอนหวายธรรมชาติ 1 (เสนอโดยชุมชนดอนหวายธรรมชาติ 1)	- เพื่อก่อสร้างถนน คสล. ให้ได้มาตรฐานสะดวกในการสัญจร	ก่อสร้างถนน คสล. กว้าง 3 ม. ยาว 100 ม. หน้า 0.15 ม. พื้นที่รวมไม่น้อยกว่า 300 ตร.ม. และอื่นๆ (ตามแบบแปลนของเทศบาล)	-	190,000	-	-	-	- มีถนนที่ได้มาตรฐานตามแบบแปลนจำนวน 1 สาย	มีถนนที่ได้มาตรฐานตามแบบแปลนและประชาชนสัญจรไป-มา ได้สะดวกเกิดความปลอดภัย	กองช่าง
210	โครงการก่อสร้างถนน คสล. ซอยชนิดา ชุมชนบึงพัฒนา ม.1 (เสนอโดยชุมชนบึงพัฒนา)	- เพื่อก่อสร้างถนน คสล. ให้ได้มาตรฐานสะดวกในการสัญจร	ก่อสร้างถนน คสล. กว้าง 2 ม. ยาว 58 ม. หน้า 0.15 ม. พื้นที่รวมไม่น้อยกว่า 116 ตร.ม. และอื่นๆ (ตามแบบแปลนของเทศบาล)	-	80,000	-	-	-	- มีถนนที่ได้มาตรฐานตามแบบแปลนจำนวน 1 สาย	มีถนนที่ได้มาตรฐานตามแบบแปลนและประชาชนสัญจรไป-มา ได้สะดวกเกิดความปลอดภัย	กองช่าง

ที่	โครงการ	วัตถุประสงค์	เป้าหมาย (ผลผลิตของโครงการ)	งบประมาณ					ตัวชี้วัด (KPI)	ผลที่คาดว่าจะได้รับ	หน่วยงาน รับผิดชอบหลัก
				2566 (บาท)	2567 (บาท)	2568 (บาท)	2569 (บาท)	2570 (บาท)			
211	โครงการก่อสร้างถนน คสล. ทางเข้าสู่ศูนย์บริการสาธารณสุข แห่งที่ 2 (กองสาธารณสุขฯ)	- เพื่อก่อสร้างถนน คสล. ให้ได้มาตรฐานสะดวกในการสัญจร	- ก่อสร้างถนน คสล. ขนาด กว้าง 4.00 ม. ยาว 43.00 ม. หนา 0.15 ม. หรือมีพื้นที่ ไม่น้อยกว่า 172.00 ตร.ม. และอื่นๆ (ตามแบบแปลนของเทศบาล)	-	140,000	-	-	-	- มีถนนที่ได้ มาตรฐานตาม แบบแปลน จำนวน 1 สาย	มีถนนที่ได้มาตรฐาน ตามแบบแปลนและ ประชาชนสัญจร ไป-มา ได้สะดวก เกิดความปลอดภัย	กอง สาธารณสุข และ สิ่งแวดล้อม
212	โครงการก่อสร้างถนน คสล. ทางเข้าสู่ศูนย์บริการสาธารณสุข แห่งที่ 3 (กองสาธารณสุขฯ)	- เพื่อก่อสร้างถนน คสล. ให้ได้มาตรฐานสะดวก ในการสัญจร	- ก่อสร้างถนน คสล. ขนาดกว้าง 5.00 ม. ยาว 28.00 ม. หนา 0.15 ม. หรือมีพื้นที่ ไม่น้อยกว่า 140.00 ตร.ม. และอื่นๆ (ตามแบบแปลนของเทศบาล)	-	100,000	-	-	-	- มีถนนที่ได้ มาตรฐานตาม แบบแปลน จำนวน 1 สาย	มีถนนที่ได้มาตรฐาน ตามแบบแปลนและ ประชาชนสัญจร ไป-มา ได้สะดวก เกิดความปลอดภัย	กอง สาธารณสุข และ สิ่งแวดล้อม
213	โครงการปรับปรุงอาคาร ศูนย์บริการสาธารณสุข แห่งที่ 1 และพื้นที่โดยรอบ (กองสาธารณสุขฯ)	- เพื่อปรับปรุงอาคาร ศูนย์บริการสาธารณสุข ให้มีความเหมาะสม สำหรับการปฏิบัติงาน	- ปรับปรุงห้องปฏิบัติงาน ห้องเก็บของ ห้องเก็บเวชภัณฑ์ (ยา) ห้องส้วม ฯลฯ จำนวน 1 อาคาร และอื่นๆ (ตามแบบแปลนของเทศบาล)	-	-	1,300,000	-	-	ศูนย์บริการสาธารณสุข ได้รับการปรับปรุง ให้ได้มาตรฐาน ตามแบบแปลน จำนวน 1 อาคาร	ศูนย์บริการสาธารณสุข ได้รับการปรับปรุง ให้ได้มาตรฐาน ตามแบบแปลน ให้มีความเหมาะสม ในการปฏิบัติงาน	กอง สาธารณสุข และ สิ่งแวดล้อม

ที่	โครงการ	วัตถุประสงค์	เป้าหมาย (ผลผลิตของโครงการ)	งบประมาณ					ตัวชี้วัด (KPI)	ผลที่คาดว่าจะได้รับ	หน่วยงาน รับผิดชอบหลัก
				2566 (บาท)	2567 (บาท)	2568 (บาท)	2569 (บาท)	2570 (บาท)			
214	โครงการปรับปรุงอาคารศูนย์บริการสาธารณสุขแห่งที่ 2 และพื้นที่โดยรอบ (กองสาธารณสุขฯ)	- เพื่อปรับปรุงอาคารศูนย์บริการสาธารณสุขให้มีความเหมาะสมสำหรับการปฏิบัติงาน	- ปรับปรุงห้องปฏิบัติงาน ห้องเก็บของ ห้องเก็บเวชภัณฑ์ (ยา) ห้องส้วม ฯลฯ จำนวน 1 อาคาร และอื่นๆ (ตามแบบแปลนของเทศบาล)	-	-	-	1,300,000	-	ศูนย์บริการสาธารณสุข ได้รับการปรับปรุงให้ได้มาตรฐานตามแบบแปลนจำนวน 1 อาคาร	ศูนย์บริการสาธารณสุข ได้รับการปรับปรุงให้ได้มาตรฐานตามแบบแปลนให้มีความเหมาะสมในการปฏิบัติงาน	กองสาธารณสุขและสิ่งแวดล้อม
215	โครงการปรับปรุงอาคารศูนย์บริการสาธารณสุขแห่งที่ 3 และพื้นที่โดยรอบ (กองสาธารณสุขฯ)	- เพื่อปรับปรุงอาคารศูนย์บริการสาธารณสุขให้มีความเหมาะสมสำหรับการปฏิบัติงาน	- ปรับปรุงห้องปฏิบัติงาน ห้องเก็บของ ห้องเก็บเวชภัณฑ์ (ยา) ห้องส้วม ฯลฯ จำนวน 1 อาคาร และอื่นๆ (ตามแบบแปลนของเทศบาล)	-	-	-	1,300,000	-	ศูนย์บริการสาธารณสุข ได้รับการปรับปรุงให้ได้มาตรฐานตามแบบแปลนจำนวน 1 อาคาร	ศูนย์บริการสาธารณสุข ได้รับการปรับปรุงให้ได้มาตรฐานตามแบบแปลนให้มีความเหมาะสมในการปฏิบัติงาน	กองสาธารณสุขและสิ่งแวดล้อม

ที่	โครงการ	วัตถุประสงค์	เป้าหมาย (ผลผลิตของโครงการ)	งบประมาณ					ตัวชี้วัด (KPI)	ผลที่คาดว่าจะได้รับ	หน่วยงาน รับผิดชอบหลัก
				2566 (บาท)	2567 (บาท)	2568 (บาท)	2569 (บาท)	2570 (บาท)			
216	โครงการก่อสร้างรั้ว คสล. และประตูทางเข้า-ออก ศูนย์บริการสาธารณสุข แห่งที่ 2 (ชุมชนโคกจ๊กจั่น) (กองสาธารณสุขฯ)	- เพื่อให้ทราบแนวเขตของศูนย์บริการฯ และรักษาความปลอดภัยให้กับศูนย์บริการฯ	- ก่อสร้างรั้ว คสล. และประตูทางเข้าออก ศูนย์บริการสาธารณสุข แห่งที่ 2 (ชุมชนโคกจ๊กจั่น) จำนวน 1 แห่ง และอื่นๆ (ตามแบบแปลนของเทศบาล)	-	-	950,000	-	-	ศูนย์บริการสาธารณสุข มีรั้ว มีประตูเข้า-ออก ที่ได้มาตรฐาน ตามแบบแปลน จำนวน 1 แห่ง	ศูนย์บริการสาธารณสุข มีรั้ว มีประตูเข้า-ออก ที่ได้มาตรฐานตาม แบบแปลนและ ทราบแนวเขตของ พื้นที่ชัดเจนเพิ่ม ความปลอดภัยให้กับ ศูนย์บริการสาธารณสุข	กองสาธารณสุข และ สิ่งแวดล้อม
217	โครงการก่อสร้างรั้ว คสล. และประตูทางเข้า-ออก ศูนย์บริการสาธารณสุข แห่งที่ 3 (ชุมชนโนนจาน) (กองสาธารณสุขฯ)	- เพื่อให้ทราบแนวเขตของศูนย์บริการฯ และรักษาความปลอดภัยให้กับศูนย์บริการฯ	- ก่อสร้างรั้ว คสล. และประตูทางเข้าออก ศูนย์บริการสาธารณสุข แห่งที่ 3 (ชุมชนโนนจาน) จำนวน 1 แห่ง และอื่นๆ (ตามแบบแปลนของเทศบาล)	-	-	465,000	-	-	ศูนย์บริการสาธารณสุข มีรั้ว มีประตูเข้า-ออก ที่ได้มาตรฐาน ตามแบบแปลน จำนวน 1 แห่ง	ศูนย์บริการสาธารณสุข มีรั้ว มีประตูเข้า-ออก ที่ได้มาตรฐานตาม แบบแปลนและ ทราบแนวเขตของ พื้นที่ชัดเจนเพิ่ม ความปลอดภัยให้กับ ศูนย์บริการสาธารณสุข	กองสาธารณสุข และ สิ่งแวดล้อม

ที่	โครงการ	วัตถุประสงค์	เป้าหมาย (ผลผลิตของโครงการ)	งบประมาณ					ตัวชี้วัด (KPI)	ผลที่คาดว่าจะได้รับ	หน่วยงาน รับผิดชอบหลัก
				2566 (บาท)	2567 (บาท)	2568 (บาท)	2569 (บาท)	2570 (บาท)			
218	โครงการจัดทำป้ายศูนย์บริการสาธารณสุขแห่งที่ 1 (กองสาธารณสุขฯ)	- เพื่อจัดทำป้ายศูนย์บริการสาธารณสุข หน้าทางเข้าให้เห็นชัดเจน	- จัดทำป้ายศูนย์บริการสาธารณสุข แห่งที่ 1 จำนวน 1 แห่ง และอื่นๆ (ตามแบบแปลนของเทศบาล)	-	-	15,000	-	-	ศูนย์บริการสาธารณสุข มีป้ายชื่อที่ได้ มาตรฐานตาม แบบแปลน จำนวน 1 ป้าย	ศูนย์บริการสาธารณสุข มีป้ายชื่อที่ได้ มาตรฐานตาม แบบแปลนและ มองเห็นได้ชัดเจน	กอง สาธารณสุข และ สิ่งแวดล้อม
219	โครงการก่อสร้างลาน คสล. อเนกประสงค์ด้านทิศใต้ ตลาดสดเทศบาล 1 อาคาร 1 พร้อมเทคอนกรีตพร้อมเทคอนกรีต (กองสาธารณสุขฯ)	- เพื่อใช้เป็นลานจอดรถและจัดทำกิจกรรมอื่นๆ	- ก่อสร้างลาน คสล.อเนกประสงค์ด้านทิศใต้หลังตลาดสดเทศบาล 1 จำนวน 1 แห่ง และอื่นๆ (ตามแบบแปลนของเทศบาล)	-	-	-	-	500,000	ตลาดสดมีลาน อเนกประสงค์ที่ได้ มาตรฐานตาม แบบแปลน จำนวน 1 แห่ง	ตลาดสดมีลาน อเนกประสงค์ที่ได้ มาตรฐานตาม แบบแปลนและใช้ สำหรับจอดรถ และจัดกิจกรรม	กอง สาธารณสุข และ สิ่งแวดล้อม
220	โครงการก่อสร้างอาคารที่จอดรถบรรทุกขยะและรถยนต์ส่วนบุคคลส่วนกลางที่อยู่ในความรับผิดชอบของกองสาธารณสุขและสิ่งแวดล้อม (กองสาธารณสุขฯ)	- เพื่อให้มีสถานที่จอดรถบรรทุกขยะและรถยนต์ส่วนบุคคลส่วนกลาง ให้เกิดเหมาะสมและถูกสุขลักษณะ	- ก่อสร้างอาคารจอดรถบรรทุกขยะและรถยนต์ส่วนบุคคลส่วนกลาง พร้อมสถานที่ล้างทำความสะอาด มีระบบระบายน้ำที่ถูกสุขลักษณะ ขนาดอาคาร กว้าง 18 ม. ยาว 36 ม. จำนวน 1 อาคาร และอื่นๆ (ตามแบบแปลนของเทศบาล)	-	3,500,000	-	-	-	มีอาคารจอดรถบรรทุกขยะและรถยนต์ส่วนบุคคลส่วนกลางที่ได้มาตรฐานตาม แบบแปลน จำนวน 1 อาคาร	มีอาคารจอดรถบรรทุกขยะและรถยนต์ส่วนบุคคลส่วนกลางที่ได้มาตรฐานตาม แบบแปลน เหมาะสม และถูกสุขลักษณะ	กอง สาธารณสุข และ สิ่งแวดล้อม

ที่	โครงการ	วัตถุประสงค์	เป้าหมาย (ผลผลิตของโครงการ)	งบประมาณ					ตัวชี้วัด (KPI)	ผลที่คาดว่าจะได้รับ	หน่วยงาน รับผิดชอบหลัก
				2566 (บาท)	2567 (บาท)	2568 (บาท)	2569 (บาท)	2570 (บาท)			
221	โครงการปรับปรุงต่อเติมอาคารและอุปกรณ์โรงฆ่าสัตว์ (โรงฆ่าสุกรและโรงฆ่าโค) เทศบาลเมืองอำนาจเจริญ (กองสาธารณสุขฯ)	- เพื่อพัฒนาปรับปรุงโรงฆ่าสัตว์เทศบาลให้เป็นไปตามหลักเกณฑ์มาตรฐานโรงฆ่าสัตว์ของกรมปศุสัตว์ - เพื่อพัฒนาคุณภาพชีวิตและคุ้มครองประชาชนผู้บริโภคเนื้อสัตว์ที่สะอาดให้ได้รับความปลอดภัย	- ปรับปรุงต่อเติมอาคารและอุปกรณ์ในโรงฆ่าสัตว์ที่ชำรุดปรับปรุงระบบบำบัดน้ำเสียปรับปรุงระบบไฟฟ้า ประปาปรับปรุงพื้น ผนังให้เป็นไปตามมาตรฐานของกรมปศุสัตว์กำหนดจำนวน 1 อาคาร และอื่นๆ (ตามแบบแปลนของเทศบาล)	-	-	-	8,000,000	-	เทศบาลฯ มีโรงฆ่าสัตว์ที่ได้มาตรฐานตามหลักเกณฑ์ของกรมปศุสัตว์กำหนดและเป็นไปตามแบบแปลนจำนวน 1 อาคาร	เทศบาลฯ มีโรงฆ่าสัตว์ที่ได้มาตรฐานตามหลักเกณฑ์ของกรมปศุสัตว์กำหนดเป็นไปตามแบบแปลนและสามารถคุ้มครองผู้บริโภคเนื้อสัตว์ให้เกิดความปลอดภัยได้	กองสาธารณสุขและสิ่งแวดล้อม
222	โครงการก่อสร้างตลาดสดเทศบาล 1 (กองสาธารณสุขฯ)	- เพื่อก่อสร้างตลาดสดให้ได้มาตรฐาน ถูกสุขลักษณะ	- ก่อสร้างตลาดสดเทศบาล 1 ได้ให้มาตรฐาน (ตามแบบแปลนของเทศบาล)	-	-	9,000,000	-	-	มีตลาดสดที่ได้มาตรฐานตามแบบแปลนจำนวน 1 แห่ง	มีตลาดสดที่ได้มาตรฐานตามแบบแปลนและถูกสุขลักษณะ	กองสาธารณสุขและสิ่งแวดล้อม

ที่	โครงการ	วัตถุประสงค์	เป้าหมาย (ผลผลิตของโครงการ)	งบประมาณ					ตัวชี้วัด (KPI)	ผลที่คาดว่าจะได้รับ	หน่วยงาน รับผิดชอบหลัก
				2566 (บาท)	2567 (บาท)	2568 (บาท)	2569 (บาท)	2570 (บาท)			
223	โครงการปรับปรุงตลาดสดเทศบาล 2 (กองสาธารณสุขฯ)	- เพื่อปรับปรุงโครงสร้างของตลาดให้อยู่ในสภาพที่พร้อมในการใช้งานและให้เกิดความปลอดภัยสำหรับผู้มาใช้บริการตลาดสด	- ปรับปรุงโครงสร้างพื้นฐานของอาคารตลาด รื้อราวบันได ปรับปรุงระบบไฟฟ้า ปรับปรุงรางระบายน้ำ ปรับปรุงห้องส้วม เป็นต้น จำนวน 1 อาคาร และอื่นๆ (ตามแบบแปลนของเทศบาล)	-	-	3,000,000	-	-	มีตลาดสดที่ได้มาตรฐานตามแบบแปลนจำนวน 1 แห่ง	มีตลาดสดที่ได้มาตรฐานตามแบบแปลนพร้อมใช้งานและถูกสุขลักษณะ	กองสาธารณสุขและสิ่งแวดล้อม
224	โครงการก่อสร้างป้ายประชาสัมพันธ์ 4 มุมเมือง	- เพื่อก่อสร้างป้ายประชาสัมพันธ์ให้ประชาชนรับทราบข่าวสารและกิจกรรมของเทศบาลมองเห็นได้ชัดเจน	- ดำเนินการจัดทำป้ายสี่มุมเมืองจำนวน 4 ป้าย พร้อมอุปกรณ์และอื่นๆ (ตามแบบแปลนของเทศบาล)	-	-	100,000	-	-	- เทศบาลมีป้ายประชาสัมพันธ์ที่ได้มาตรฐานตามแบบแปลนจำนวน 4 ป้าย	- เทศบาลมีป้ายประชาสัมพันธ์ที่ได้มาตรฐานตามแบบแปลนและสามารถมองเห็นข่าวสาร/กิจกรรมได้ชัดเจน	- งานประชาสัมพันธ์ กองยุทธศาสตร์ฯ
225	โครงการติดตั้งระบบหอกระจายข่าวชุมชนเอื้ออาทร	- เพื่อให้ประชาชนได้รับทราบข้อมูลข่าวสารอย่างทั่วถึง	- ติดตั้งระบบหอกระจายข่าวชุมชนเอื้ออาทร จำนวน 1 ระบบ พร้อมอุปกรณ์ที่เกี่ยวข้อง และอื่นๆ (ตามแบบแปลนของเทศบาล)	-	-	100,000	-	-	มีหอกระจายข่าวที่ได้มาตรฐานตามแบบแปลนจำนวน 1 ระบบ	- ประชาชนได้รับทราบข่าวสาร/กิจกรรมอย่างทั่วถึงและครอบคลุม	- งานประชาสัมพันธ์ กองยุทธศาสตร์ฯ

ที่	โครงการ	วัตถุประสงค์	เป้าหมาย (ผลผลิตของโครงการ)	งบประมาณ					ตัวชี้วัด (KPI)	ผลที่คาดว่าจะได้รับ	หน่วยงาน รับผิดชอบหลัก
				2566 (บาท)	2567 (บาท)	2568 (บาท)	2569 (บาท)	2570 (บาท)			
226	โครงการก่อสร้างลาน ค.ส.ล. อเนกประสงค์ บริเวณอาคารสำนักงานทะเบียนท้องถิ่น เทศบาลเมืองอำนาจเจริญ (สำนักทะเบียนท้องถิ่นฯ สำนักปลัดเทศบาล)	- เพื่อให้หน่วยงานมี ลานอเนกประสงค์ที่ได้ มาตรฐาน เหมาะสมและ รองรับการให้บริการแก่ ประชาชน	- ก่อสร้างลาน ค.ส.ล.อเนกประสงค์ บริเวณด้านหน้าอาคารสำนักงาน ทะเบียนท้องถิ่นเทศบาลเมืองอำนาจเจริญ พื้นที่ไม่น้อยกว่า 624.00 ตร.ม.. หน้า 0.15 ม. และอื่นๆ (ตามแบบแปลนของเทศบาล)	-	360,000	-	-	-	- มีลานอเนกประสงค์ที่ได้ มาตรฐานและ เหมาะสม จำนวน 1 แห่ง	- มีลานอเนกประสงค์ที่ได้ มาตรฐานและ รองรับการให้บริการ ประชาชนได้	สำนักปลัดเทศบาล
227	โครงการติดตั้งกล้องโทรทัศน์วงจรปิด (CCTV) ภายในเขตเทศบาลเมืองอำนาจเจริญ (งานเทคนิค สำนักปลัดเทศบาล)	- เพื่อช่วยดูแลความปลอดภัยในชีวิตและทรัพย์สินให้กับประชาชนในพื้นที่เขตเทศบาลฯ  - เพื่อช่วยเฝ้าระวังการกระทำผิด การเกิดเหตุร้ายต่างๆ และสามารถใช้เป็นหลักฐานข้อมูลได้	- ดำเนินการติดตั้งระบบกล้องโทรทัศน์วงจรปิด (CCTV) พร้อมอุปกรณ์ประกอบการติดตั้ง จำนวน 30 จุด ภายในเขตเทศบาลเมืองอำนาจเจริญ และอื่นๆ (ตามแบบแปลนของเทศบาล) (ติดตั้งปีละ 10 จุด)	-	-	13,000,000	13,000,000	14,000,000	- ภายในเขตเทศบาลฯมีระบบ กล้องโทรทัศน์วงจรปิด (CCTV) ที่ได้มาตรฐาน และเกิดความปลอดภัยมากขึ้น ร้อยละ 90	- ภายในเขตเทศบาลฯมีระบบ กล้องโทรทัศน์วงจรปิด (CCTV) ที่ได้มาตรฐาน และเกิดความ ปลอดภัยมากขึ้น	- งานเทคนิค สำนักปลัดเทศบาล

ที่	โครงการ	วัตถุประสงค์	เป้าหมาย (ผลผลิตของโครงการ)	งบประมาณ					ตัวชี้วัด (KPI)	ผลที่คาดว่าจะได้รับ	หน่วยงาน รับผิดชอบหลัก
				2566 (บาท)	2567 (บาท)	2568 (บาท)	2569 (บาท)	2570 (บาท)			
228	โครงการเช่ากล้องโทรทัศน์วงจรปิด (CCTV) ภายในเขตเทศบาลเมืองอำนาจเจริญ (งานเทศกิจ สำนักปลัดเทศบาล)	- เพื่อช่วยดูแลความปลอดภัยในชีวิตและทรัพย์สินให้กับประชาชนในพื้นที่เขตเทศบาลฯ  - เพื่อช่วยเฝ้าระวังการกระทำผิด การเกิดเหตุร้ายต่างๆ และสามารถใช้เป็นหลักฐานข้อมูลได้	- ดำเนินการเช่ากล้องโทรทัศน์วงจรปิด (CCTV) ชนิดเครือข่าย พร้อมอุปกรณ์ประกอบการติดตั้ง ดังนี้ 1. ติดตั้งกล้องโทรทัศน์วงจรปิดชนิดเครือข่าย (CCTV) พร้อมอุปกรณ์ต่างๆ ที่เกี่ยวข้อง 2. เช่าบริการ จำนวน 51 จุด (ต้นทาง 50 จุด ปลายทาง 1 จุด) 3. อัตราค่าเช่า เดือนละประมาณ 81,855 บาท/เดือน จำนวนเช่า 12 เดือน 4. และอื่นๆ (ตามแบบแปลนของเทศบาล)	-	-	1,000,000	1,000,000	1,000,000	- ภายในเขตเทศบาลฯ มีระบบกล้องโทรทัศน์วงจรปิด (CCTV) ที่ได้มาตรฐาน และเกิดความปลอดภัยมากขึ้น ร้อยละ 90	- ภายในเขตเทศบาลฯ มีระบบกล้องโทรทัศน์วงจรปิด (CCTV) ที่ได้มาตรฐาน และเกิดความปลอดภัยมากขึ้น	- งานเทศกิจ สำนักปลัดเทศบาล

ที่	โครงการ	วัตถุประสงค์	เป้าหมาย (ผลผลิตของโครงการ)	งบประมาณ					ตัวชี้วัด (KPI)	ผลที่คาดว่าจะได้รับ	หน่วยงาน รับผิดชอบหลัก
				2566 (บาท)	2567 (บาท)	2568 (บาท)	2569 (บาท)	2570 (บาท)			
229	โครงการจัดหาซุ้มเฉลิมพระเกียรติ (ฝ่ายบริหารงานทั่วไป สำนักปลัดเทศบาล)	- เพื่อแสดงออกถึงความจงรักภักดีต่อสถาบันพระมหากษัตริย์ และร่วมเฉลิมพระเกียรติเนื่องในโอกาสพระราชพิธีมหามงคลเฉลิมพระชนมพรรษา 6 รอบ 28 กรกฎาคม 2567	- จัดหาซุ้มเฉลิมพระเกียรติเนื่องในโอกาสพระราชพิธีมหามงคลเฉลิมพระชนมพรรษา 6 รอบ 28 กรกฎาคม 2567 พร้อมชุดอุปกรณ์ติดตั้ง จำนวน 2 ซุ้ม (เป็นครุภัณฑ์ที่ไม่มีกำหนดไว้ในบัญชีมาตรฐานครุภัณฑ์ของหน่วยงานรัฐ)	-	480,000	-	-	-	-เทศบาลฯมีซุ้มเฉลิมพระเกียรติที่แสดงออกถึงความจงรักภักดีต่อสถาบันพระมหากษัตริย์จำนวน 2 ซุ้ม	-เทศบาลฯมีซุ้มเฉลิมพระเกียรติที่แสดงออกถึงความจงรักภักดีต่อสถาบันพระมหากษัตริย์	ฝ่ายบริหารงานทั่วไป สำนักปลัดเทศบาล
230	โครงการก่อสร้างระบบระบายน้ำที่โรงเรียนเทศบาลเมืองอำนาจเจริญ (พุทธอุทยาน) (กองการศึกษา)	- เพื่อก่อสร้างระบบรวบรวมน้ำเสียภายในโรงเรียนให้ได้มาตรฐาน	ก่อสร้างวางระบายน้ำ คสล. พร้อมท่อพักน้ำทิ้งภายในโรงเรียน หรืออื่นๆ (ตามแบบแปลนของเทศบาล)	-	1,250,000	-	-	-	ระบบระบายน้ำเสียของโรงเรียนได้รับ การปรับปรุง จำนวน 1 แห่ง	โรงเรียนมีระบบระบายภายในโรงเรียนและสามารถระบายน้ำได้สะดวก รวดเร็วยิ่งขึ้น	กองการศึกษา โรงเรียนเทศบาล เมืองอำนาจเจริญ (พุทธอุทยาน)

ที่	โครงการ	วัตถุประสงค์	เป้าหมาย (ผลผลิตของโครงการ)	งบประมาณ					ตัวชี้วัด (KPI)	ผลที่คาดว่าจะได้รับ	หน่วยงาน รับผิดชอบหลัก
				2566 (บาท)	2567 (บาท)	2568 (บาท)	2569 (บาท)	2570 (บาท)			
231	โครงการก่อสร้างถนน คสล.ภายในโรงเรียน สาธิตเทศบาลเมืองอำนาจเจริญ (กองการศึกษา)	- เพื่อก่อสร้างถนน คสล. ให้ได้มาตรฐานสะดวก ในการสัญจร	ก่อสร้างถนน คสล. กว้าง 4 ม. ยาว 25 ม. หน้า 0.15 ม. พร้อมไหล่ทางลูกรัง 0.25 ม. หรือพื้นที่ไม่น้อยกว่า 100 ตร.ม. หรืออื่นๆ (ตามแบบแปลนของเทศบาล)	-	75,000	-	-	-	- มีถนนที่ได้ มาตรฐานตาม แบบแปลน จำนวน 1 สาย	มีถนนที่ได้มาตรฐาน ตามแบบแปลนและ นักเรียน ผู้ปกครอง คณะครูสัญจร ไป-มาได้สะดวก เกิดความปลอดภัย	โรงเรียน สาธิต เทศบาล เมือง อำนาจ เจริญ
232	โครงการก่อสร้างถนน คสล.ภายในโรงเรียน เทศบาลเมืองอำนาจเจริญ (พุทธอุทยาน) (กองการศึกษา)	- เพื่อก่อสร้างถนน คสล. ให้ได้มาตรฐานสะดวก ในการสัญจร	ก่อสร้างถนน คสล. กว้าง 4 ม. ยาว 60 ม. หน้า 0.15 ม. พร้อมไหล่ทางลูกรัง 0.25 ม. หรือพื้นที่ไม่น้อยกว่า 240 ตร.ม. หรืออื่นๆ (ตามแบบแปลนของเทศบาล)	-	170,000	-	-	-	- มีถนนที่ได้ มาตรฐานตาม แบบแปลน จำนวน 1 สาย	มีถนนที่ได้มาตรฐาน ตามแบบแปลนและ นักเรียน ผู้ปกครอง คณะครูสัญจร ไป-มาได้สะดวก เกิดความปลอดภัย	กองการศึกษา โรงเรียนเทศบาล เมืองอำนาจเจริญ (พุทธอุทยาน)

ที่	โครงการ	วัตถุประสงค์	เป้าหมาย (ผลผลิตของโครงการ)	งบประมาณ					ตัวชี้วัด (KPI)	ผลที่คาดว่าจะได้รับ	หน่วยงาน รับผิดชอบหลัก
				2566 (บาท)	2567 (บาท)	2568 (บาท)	2569 (บาท)	2570 (บาท)			
233	โครงการก่อสร้างห้องส้วมแยกชาย-หญิง สำหรับโรงเรียนเทศบาล 1 วัดเทพมงคล (กองการศึกษา)	- เพื่อให้โรงเรียนมีห้องส้วมที่ปลอดภัย ถูกสุขลักษณะ ได้มาตรฐานและเหมาะสม	ก่อสร้างห้องส้วมชาย-หญิง จำนวน 1 หลัง หลัง 6 ห้อง ขนาดกว้าง 3.50 ม.xยาว 8.00 ม. และอื่นๆ (ตามแบบแปลนของเทศบาล)	-	1,000,000	-	-	-	มีห้องส้วมที่ได้มาตรฐานตามแบบแปลน จำนวน 1 หลัง	มีห้องส้วมที่ได้มาตรฐานตามแบบแปลนที่ถูกสุขลักษณะและเหมาะสมกับเด็กนักเรียน	กองการศึกษา/ โรงเรียนเทศบาล 1 วัดเทพมงคล
234	โครงการก่อสร้างห้องส้วมแยกชาย-หญิง สำหรับโรงเรียนเทศบาลเมืองอำนาจเจริญ (พุทธอุทยาน) (กองการศึกษา)	- เพื่อให้โรงเรียนมีห้องส้วมที่ปลอดภัย ถูกสุขลักษณะ ได้มาตรฐานและเหมาะสม	ก่อสร้างห้องส้วมชาย-หญิง จำนวน 1 หลัง หลัง 6 ห้อง ขนาดกว้าง 3.50 ม.xยาว 8.00 ม. และอื่นๆ (ตามแบบแปลนของเทศบาล)	-	1,000,000	-	-	-	มีห้องส้วมที่ได้มาตรฐานตามแบบแปลน จำนวน 1 หลัง	มีห้องส้วมที่ได้มาตรฐานตามแบบแปลนที่ถูกสุขลักษณะและเหมาะสมกับเด็กนักเรียน	กองการศึกษา/ โรงเรียนเทศบาลเมืองอำนาจเจริญ (พุทธอุทยาน)
235	โครงการก่อสร้างห้องส้วมแยกชาย-หญิง สำหรับโรงเรียนสาธิตเทศบาลเมืองอำนาจเจริญ (กองการศึกษา)	- เพื่อให้โรงเรียนมีห้องส้วมที่ปลอดภัย ถูกสุขลักษณะ ได้มาตรฐานและเหมาะสม	ก่อสร้างห้องส้วมชาย-หญิง จำนวน 1 หลัง หลัง 6 ห้อง ขนาดกว้าง 3.50 ม.xยาว 8.00 ม. และอื่นๆ (ตามแบบแปลนของเทศบาล)	-	1,000,000	-	-	-	มีห้องส้วมที่ได้มาตรฐานตามแบบแปลน จำนวน 1 หลัง	มีห้องส้วมที่ได้มาตรฐานตามแบบแปลนที่ถูกสุขลักษณะและเหมาะสมกับเด็กนักเรียน	โรงเรียนสาธิตเทศบาลเมืองอำนาจเจริญ

ที่	โครงการ	วัตถุประสงค์	เป้าหมาย (ผลผลิตของโครงการ)	งบประมาณ					ตัวชี้วัด (KPI)	ผลที่คาดว่าจะได้รับ	หน่วยงาน รับผิดชอบหลัก
				2566 (บาท)	2567 (บาท)	2568 (บาท)	2569 (บาท)	2570 (บาท)			
236	โครงการก่อสร้างลานกีฬา อเนกประสงค์ เทศบาลเมือง อำนาจเจริญ ตำบลบุ่ง อำเภอมือ จังหวัดอำนาจเจริญ (กองการศึกษา)	เพื่อให้มีลานกีฬามาตรฐาน ในการให้บริการประชาชนใน เขตเทศบาล ได้เล่นกีฬาออก กำลังกาย	ก่อสร้างลานกีฬา จำนวน 1 แห่ง และอื่นๆ (ตามแบบแปลนกรมพลศึกษา)	-	957,000	-	-	-	มีลานกีฬาอเนก ประสงค์ที่ได้มาตรฐาน ตามแบบแปลน จำนวน 1 แห่ง	มีลานกีฬาอเนก ประสงค์ที่ได้มาตรฐาน ตามแบบแปลน	กองการ ศึกษา
237	โครงการก่อสร้างรั้วคอนกรีต เสริมเหล็กสำหรับโรงเรียน สาธิตเทศบาลเมือง อำนาจเจริญ ตำบลบุ่ง อำเภอมืออำนาจเจริญ จังหวัดอำนาจเจริญ (กองการศึกษา)	- เพื่อให้ทราบแนวเขต ของโรงเรียนฯ และรักษา ความปลอดภัยให้กับ โรงเรียน	ก่อสร้างรั้วคสล. สำหรับโรงเรียนฯ จำนวน 1 แห่ง และอื่นๆ (ตามแบบแปลนของเทศบาล)	-	494,000	-	-	-	โรงเรียนมีรั้วที่ได้ มาตรฐานตาม แบบแปลน จำนวน 1 แห่ง	โรงเรียนมีรั้วที่ได้ มาตรฐานตาม แบบแปลน	โรงเรียน สาธิต เทศบาล เมือง อำนาจ เจริญ

ที่	โครงการ	วัตถุประสงค์	เป้าหมาย (ผลผลิตของโครงการ)	งบประมาณ					ตัวชี้วัด (KPI)	ผลที่คาดว่าจะได้รับ	หน่วยงาน รับผิดชอบหลัก
				2566 (บาท)	2567 (บาท)	2568 (บาท)	2569 (บาท)	2570 (บาท)			
238	โครงการก่อสร้างอาคาร อเนกประสงค์ขนาดเล็ก มีชั้นลอย แบบตอกเสาเข็ม โรงเรียนสาธิตเทศบาลเมือง อำนาจเจริญ (กองการศึกษา)	เพื่อก่อสร้างอาคารสำหรับ รองรับการเรียนการสอนและ จัดกิจกรรมภายในโรงเรียน	ก่อสร้างอาคารอเนกประสงค์ มีชั้นลอย แบบตอกเสาเข็ม จำนวน 1 อาคาร และอื่นๆ (ตามแบบแปลนกำหนด)	-	-	6,348,700	-	-	โรงเรียนมีอาคาร อเนกประสงค์ที่ได้ มาตรฐานตาม แบบแปลน จำนวน 1 อาคาร	มีอาคารอเนกประสงค์ ในการให้บริการ ประชาชน ในเขตเทศบาล	โรงเรียน สาธิต เทศบาล เมือง อำนาจ เจริญ
239	โครงการก่อสร้างรั้วคอนกรีต เสริมเหล็กโรงเรียนสาธิต เทศบาลเมืองอำนาจเจริญ ตำบลปทุม อำเภอเมืองอำนาจเจริญ จังหวัดอำนาจเจริญ (กองการศึกษา)	- เพื่อให้ทราบแนวเขต ของโรงเรียนฯ และรักษา ความปลอดภัยให้กับ โรงเรียน	ก่อสร้างรั้ว ความยาวไม่น้อยกว่า 318 ม. จำนวน 1 แห่ง และอื่นๆ (ตามแบบแปลนกำหนด)	-	-	1,192,000	-	-	- โรงเรียนมีรั้ว ที่ได้มาตรฐาน จำนวน 1 แห่ง	- โรงเรียนมีรั้ว ที่ได้มาตรฐานและ มีความปลอดภัย	โรงเรียน สาธิต เทศบาล เมือง อำนาจ เจริญ

ที่	โครงการ	วัตถุประสงค์	เป้าหมาย (ผลผลิตของโครงการ)	งบประมาณ					ตัวชี้วัด (KPI)	ผลที่คาดว่าจะได้รับ	หน่วยงาน รับผิดชอบหลัก
				2566 (บาท)	2567 (บาท)	2568 (บาท)	2569 (บาท)	2570 (บาท)			
240	โครงการก่อสร้างโดม อเนกประสงค์หลังคาโค้ง โรงเรียนเทศบาลเมือง อำนาจเจริญ (พุทธอุทยาน) (กองการศึกษา)	- เพื่อให้มีโดมอเนกประสงค์ ในการจัดกิจกรรมของ สถานศึกษา	ก่อสร้างโดมอเนกประสงค์ หลังคาโค้ง จำนวน 1 โดม และอื่นๆ (ตามแบบแปลนของเทศบาล)	-	-	2,722,000	-	-	มีโดมอเนกประสงค์ ที่ได้มาตรฐานตาม แบบแปลน จำนวน 1 โดม	มีโดมอเนกประสงค์ ที่ได้มาตรฐานตาม แบบแปลนจำนวน จำนวน 1 โดม	กองการศึกษา โรงเรียนเทศบาลเมือง อำนาจเจริญ (พุทธอุทยาน)
241	โครงการปรับปรุงห้องส้วม สำหรับศูนย์พัฒนาเด็กเล็ก ศพด.วัดเทพมงคล (กองการศึกษา)	- เพื่อให้ศูนย์พัฒนาเด็กเล็ก มีห้องส้วมที่ปลอดภัย ถูกสุขลักษณะ ได้มาตรฐาน และเหมาะสมสำหรับ เด็กนักเรียน	- ปรับปรุงห้องส้วม ศูนย์เด็กเล็กให้เหมาะสมกับ เด็กนักเรียน จำนวน 1 หลัง และอื่นๆ (ตามแบบแปลนของเทศบาล)	-	-	100,000	100,000	-	มีห้องส้วมที่ได้ มาตรฐานตาม แบบแปลน จำนวน 1 หลัง	มีห้องส้วมที่ได้ มาตรฐานตาม แบบแปลน ถูกสุขลักษณะ และเหมาะสม สำหรับเด็กนักเรียน	กองการศึกษา
242	โครงการปรับปรุงห้องส้วม สำหรับศูนย์พัฒนาเด็กเล็ก เทศบาลเมืองอำนาจเจริญ (กองการศึกษา)	- เพื่อให้ศูนย์พัฒนาเด็กเล็ก มีห้องส้วมที่ปลอดภัย ถูกสุขลักษณะ ได้มาตรฐาน และเหมาะสมสำหรับ เด็กนักเรียน	- ปรับปรุงห้องส้วม ศูนย์เด็กเล็กให้เหมาะสมกับ เด็กนักเรียน จำนวน 1 หลัง และอื่นๆ (ตามแบบแปลนของเทศบาล)	-	-	100,000	100,000	-	มีห้องส้วมที่ได้ มาตรฐานตาม แบบแปลน จำนวน 1 หลัง	มีห้องส้วมที่ได้ มาตรฐานตาม แบบแปลน ถูกสุขลักษณะ และเหมาะสม สำหรับเด็กนักเรียน	กองการศึกษา

ที่	โครงการ	วัตถุประสงค์	เป้าหมาย (ผลผลิตของโครงการ)	งบประมาณ					ตัวชี้วัด (KPI)	ผลที่คาดว่าจะได้รับ	หน่วยงาน รับผิดชอบหลัก
				2566 (บาท)	2567 (บาท)	2568 (บาท)	2569 (บาท)	2570 (บาท)			
243	โครงการปรับปรุงห้องส้วมสำหรับศูนย์พัฒนาเด็กเล็กบ้านดอนหวาย (กองการศึกษา)	- เพื่อให้ศูนย์พัฒนาเด็กเล็กมีห้องส้วมที่ปลอดภัย ถูกสุขลักษณะ ได้มาตรฐาน และเหมาะสมสำหรับเด็กนักเรียน	- ปรับปรุงห้องส้วม ศูนย์เด็กเล็กให้เหมาะสมกับเด็กนักเรียน จำนวน 1 หลัง และอื่นๆ (ตามแบบแปลนของเทศบาล)	-	-	100,000	100,000	-	มีห้องส้วมที่ได้มาตรฐานตามแบบแปลน จำนวน 1 หลัง	มีห้องส้วมที่ได้มาตรฐานตามแบบแปลน ถูกสุขลักษณะ และเหมาะสมสำหรับเด็กนักเรียน	กองการศึกษา
244	โครงการปรับปรุงห้องประชุมบริเวณอาคารเทพมงคล 4 (สน.ศท.4/12) โรงเรียนเทศบาล 1 วัดเทพมงคล (กองการศึกษา)	- เพื่อปรับปรุงอาคารเรียนให้เป็นห้องประชุมสำหรับครู ผู้ปกครอง คณะกรรมการสถานศึกษา และจัดกิจกรรมอื่นๆ ของโรงเรียน	ปรับปรุงใต้ถุนอาคารขนาด กว้าง 10 ม. ยาว 30 ม. จำนวน 1 ห้อง ดังนี้ 1. หน้าต่าง จำนวน 5 จุด ขนาด กว้าง 3 ม. ยาว 1.2 ม. 2. ประตูทางเข้า 3 จุด ขนาด กว้าง 2.4 ม. ยาว 3 ม. 3. เเวทีด้านหน้า ขนาด 6X10 ม. 4. ติดตั้งแอร์พร้อมใช้งาน จำนวน 6 ตัว ขนาด 30,000 BTU 5. และอื่นๆ (ตามแบบแปลนของเทศบาล)	-	-	600,000	600,000	-	โรงเรียนมีห้องประชุมที่ได้มาตรฐานตามแบบแปลน จำนวน 1 ห้อง	โรงเรียนมีห้องประชุมที่ได้มาตรฐานตามแบบแปลนสำหรับครู ผู้ปกครอง คณะกรรมการสถานศึกษาและจัดกิจกรรมอื่นๆ ของโรงเรียน	โรงเรียน เทศบาล 1 วัดเทพมงคล

ที่	โครงการ	วัตถุประสงค์	เป้าหมาย (ผลผลิตของโครงการ)	งบประมาณ					ตัวชี้วัด (KPI)	ผลที่คาดว่าจะได้รับ	หน่วยงาน รับผิดชอบหลัก
				2566 (บาท)	2567 (บาท)	2568 (บาท)	2569 (บาท)	2570 (บาท)			
245	โครงการต่อเติมห้องกิจกรรมบริเวณด้านหลังอาคารเทพมงคล 3 (สน.ศท.4/12) (กองการศึกษา)	- เพื่อต่อเติมห้องสำหรับจัดกิจกรรมการเรียนการสอนของโรงเรียน ครู และนักเรียน	ต่อเติมห้องสำหรับจัดกิจกรรมบริเวณด้านหลังอาคารเทพมงคล 3 จำนวน 1 ห้อง และอื่นๆ (ตามแบบแปลนของเทศบาล)	-	-	450,000	450,000	-	โรงเรียนมีห้องสำหรับจัดกิจกรรมที่ได้มาตรฐานตามแบบแปลนจำนวน 1 ห้อง	โรงเรียนมีห้องสำหรับจัดกิจกรรมที่ได้มาตรฐานตามแบบแปลน	โรงเรียนเทศบาล 1 วัดเทพมงคล
246	โครงการก่อสร้างสนามเด็กเล่นโรงเรียนเทศบาล 1 วัดเทพมงคล (กองการศึกษา)	- เพื่อให้เด็กนักเรียนมีสถานที่ในการออกกำลังกายและพัฒนาด้านร่างกายให้กับเด็กนักเรียน	ก่อสร้างสนามเด็กเล่นสำหรับโรงเรียนเทศบาล 1 วัดเทพมงคล จำนวน 1 แห่ง และอื่นๆ (ตามแบบแปลนของเทศบาล)	-	-	100,000	100,000	-	โรงเรียนมีสนามเด็กเล่นที่ได้มาตรฐานตามแบบแปลนจำนวน 1 แห่ง	โรงเรียนมีสนามเด็กเล่นที่ได้มาตรฐานตามแบบแปลนสำหรับพัฒนาร่างกายให้กับเด็กนักเรียน	โรงเรียนเทศบาล 1 วัดเทพมงคล
247	โครงการก่อสร้างโรงจอดรถโรงเรียนเทศบาล 1 วัดเทพมงคล (กองการศึกษา)	- เพื่อให้ครู ผู้ปกครองและผู้มาติดต่อราชการมีที่จอดรถ	ก่อสร้างโรงจอดรถ จำนวน 2 หลัง ขนาด 4.00X 6.00 ม. และอื่นๆ (ตามแบบแปลนที่เทศบาล)	-	-	150,000	150,000	-	โรงเรียนมีสถานที่จอดรถที่ได้มาตรฐานตามแบบแปลนจำนวน 2 หลัง	โรงเรียนมีสถานที่จอดรถที่ได้มาตรฐานตามแบบแปลนสำหรับครู ผู้ปกครองและผู้มาติดต่อราชการ	โรงเรียนเทศบาล 1 วัดเทพมงคล

ที่	โครงการ	วัตถุประสงค์	เป้าหมาย (ผลผลิตของโครงการ)	งบประมาณ					ตัวชี้วัด (KPI)	ผลที่คาดว่าจะได้รับ	หน่วยงาน รับผิดชอบหลัก
				2566 (บาท)	2567 (บาท)	2568 (บาท)	2569 (บาท)	2570 (บาท)			
248	โครงการก่อสร้างอาคารเรียน 3 ชั้น 12 ห้องเรียนโรงเรียนสาธิตเทศบาลเมืองอำนาจเจริญ (กองการศึกษา)	- เพื่อให้มีอาคารเรียนที่มีบรรยากาศดีเหมาะแก่การเรียนการสอน และการจัดกิจกรรมการเรียนรู้	ก่อสร้างอาคารเรียน 3 ชั้น 12 ห้องเรียน ตามแบบ สน.ศท. 3/12 จำนวน 1 หลัง และอื่นๆ (ตามแบบ สน.ศท.)	-	-	-	9,850,000	-	มีอาคารเรียนที่ได้มาตรฐานตามแบบแปลนจำนวน 1 หลัง	มีอาคารเรียนที่ได้มาตรฐานตามแบบแปลนสำหรับเรียนและจัดกิจกรรม	โรงเรียนสาธิตเทศบาลเมืองอำนาจเจริญ
249	โครงการปูหญ้าเทียมบริเวณสนามหน้าเสาธง โรงเรียนเทศบาลเมืองอำนาจเจริญ (พุทธอุทยาน) (กองการศึกษา)	- เพื่อปรับปรุงภูมิทัศน์ให้มีพื้นที่สามารถใช้ประโยชน์ได้และเกิดความสวยงาม	ดำเนินการปูหญ้าเทียมบริเวณด้านหน้าเสาธงโรงเรียนเทศบาลเมืองอำนาจเจริญ (พุทธอุทยาน) ขนาดกว้าง 30 ม. ยาว 50 ม. รวมพื้นที่ไม่น้อยกว่า 2,800 ตร.ม. และอื่นๆ (ตามแบบแปลนของเทศบาล)	-	-	-	1,000,000	-	โรงเรียนมีสนามหญ้าเทียมที่ได้มาตรฐานตามแบบแปลนจำนวน 1 แห่ง	โรงเรียนมีสนามหญ้าเทียมที่ได้มาตรฐานตามแบบแปลนที่สามารถใช้ประโยชน์และเกิดความสวยงาม	กองการศึกษา

ที่	โครงการ	วัตถุประสงค์	เป้าหมาย (ผลผลิตของโครงการ)	งบประมาณ					ตัวชี้วัด (KPI)	ผลที่คาดว่าจะได้รับ	หน่วยงาน รับผิดชอบหลัก
				2566 (บาท)	2567 (บาท)	2568 (บาท)	2569 (บาท)	2570 (บาท)			
250	โครงการก่อสร้างฐานเสาธงโรงเรียนสาธิตเทศบาลเมืองอำนาจเจริญ (กองการศึกษา)	-เพื่อให้มีเสาธงที่มีมาตรฐานมั่นคงปลอดภัยแข็งแรง	ก่อสร้างฐานเสาธงขนาด 4.00 x 6.00 ม. จำนวน 1 แห่ง และอื่นๆ (ตามแบบแปลนของเทศบาล)	-	-	60,000	-	-	โรงเรียนมีเสาธงที่ได้มาตรฐานตามแบบแปลน จำนวน 1 แห่ง	โรงเรียนมีเสาธงที่ได้มาตรฐานตามแบบแปลน	โรงเรียนสาธิตเทศบาลเมืองอำนาจเจริญ
251	โครงการก่อสร้างสนามกีฬาอเนกประสงค์ โรงเรียนสาธิตเทศบาลเมืองอำนาจเจริญ (กองการศึกษา)	- เพื่อให้มีสนามกีฬาที่ได้มาตรฐานในการจัดการเรียนการสอนด้านกีฬา และมีสนามให้นักเรียนได้เล่นกีฬา	ก่อสร้างสนามกีฬาอเนกประสงค์ จำนวน 1 สนาม และอื่น ๆ ตามแบบแปลนของกรมพลศึกษา และแบบแปลนของเทศบาล	-	-	-	1,000,000	-	โรงเรียนมีสนามกีฬาที่ได้มาตรฐานตามแบบแปลน จำนวน 1 สนาม	โรงเรียนมีสนามกีฬาที่ได้มาตรฐานตามแบบแปลนสำหรับให้เด็กนักเรียนได้เรียนและเล่นกีฬา	โรงเรียนสาธิตเทศบาลเมืองอำนาจเจริญ
252	โครงการก่อสร้างอาคารสนามเด็กเล่น โรงเรียนสาธิตเทศบาลเมืองอำนาจเจริญ (กองการศึกษา)	- เพื่อให้มีสนามเด็กเล่นในการจัดการเรียนการสอนพัฒนาทักษะของนักเรียน	ก่อสร้างอาคารสนามเด็กเล่น จำนวน 1 แห่ง และอื่นๆ (ตามแบบแปลนของเทศบาล)	-	-	-	4,000,000	-	โรงเรียนมีสนามเด็กเล่นที่ได้มาตรฐานตามแบบแปลน จำนวน 1 แห่ง	โรงเรียนมีสนามเด็กเล่นที่ได้มาตรฐานตามแบบแปลนและพัฒนาทักษะด้านร่างกายให้กับนักเรียน	โรงเรียนสาธิตเทศบาลเมืองอำนาจเจริญ

ที่	โครงการ	วัตถุประสงค์	เป้าหมาย (ผลผลิตของโครงการ)	งบประมาณ					ตัวชี้วัด (KPI)	ผลที่คาดว่าจะได้รับ	หน่วยงาน รับผิดชอบหลัก
				2566 (บาท)	2567 (บาท)	2568 (บาท)	2569 (บาท)	2570 (บาท)			
253	โครงการจัดหาพร้อมติดตั้ง ซุ้มเฉลิมพระเกียรติ บริเวณด้านหน้าทางเข้า พระมณฑลเมือง (พุทธอุทยาน)	- เพื่อแสดงออกถึงความ จงรักภักดีต่อสถาบัน พระมหากษัตริย์ และ ร่วมเฉลิมพระเกียรติ เนื่องในโอกาสพระราช พิธีมหามงคลเฉลิม พระชนมพรรษา 6 รอบ 28 กรกฎาคม 2567	จัดหาพร้อมติดตั้งซุ้มเฉลิม พระเกียรติฯ บริเวณด้านหน้า ทางเข้าพระมณฑลเมือง (พุทธอุทยาน) ขนาด 9.00 ม. x 9.90 ม. และอื่นๆ (ตามแบบแปลน)	-	990,000	-	-	-	-เทศบาลฯมีซุ้ม เฉลิมพระเกียรติ ที่แสดงออกถึง ความจงรักภักดี ต่อสถาบัน พระมหากษัตริย์ จำนวน 1 ซุ้ม	-เทศบาลฯมีซุ้ม เฉลิมพระเกียรติ ที่แสดงออกถึง ความจงรักภักดี ต่อสถาบัน พระมหากษัตริย์	กองช่าง
254	โครงการจัดหาพร้อมติดตั้ง ซุ้มเฉลิมพระเกียรติ บริเวณสี่แยกดอนแดง	- เพื่อแสดงออกถึงความ จงรักภักดีต่อสถาบัน พระมหากษัตริย์ และ ร่วมเฉลิมพระเกียรติ เนื่องในโอกาสพระราช พิธีมหามงคลเฉลิม พระชนมพรรษา 6 รอบ 28 กรกฎาคม 2567	จัดหาพร้อมติดตั้งซุ้มเฉลิม พระเกียรติฯ บริเวณสี่แยกดอนแดง ขนาด 9.00 ม. x 9.90 ม. และอื่นๆ (ตามแบบแปลน)	-	990,000	-	-	-	-เทศบาลฯมีซุ้ม เฉลิมพระเกียรติ ที่แสดงออกถึง ความจงรักภักดี ต่อสถาบัน พระมหากษัตริย์ จำนวน 1 ซุ้ม	-เทศบาลฯมีซุ้ม เฉลิมพระเกียรติ ที่แสดงออกถึง ความจงรักภักดี ต่อสถาบัน พระมหากษัตริย์	กองช่าง

ที่	โครงการ	วัตถุประสงค์	เป้าหมาย (ผลผลิตของโครงการ)	งบประมาณ					ตัวชี้วัด (KPI)	ผลที่คาดว่าจะได้รับ	หน่วยงาน รับผิดชอบหลัก
				2566 (บาท)	2567 (บาท)	2568 (บาท)	2569 (บาท)	2570 (บาท)			
255	โครงการก่อสร้างอาคารศูนย์พัฒนาคุณภาพชีวิตผู้สูงอายุและคนพิการ (กองสวัสดิการสังคม)	- เพื่อให้มีสถานที่สำหรับจัดกิจกรรมและให้บริการสำหรับผู้สูงอายุและคนพิการ - เพื่อให้มีสถานที่สำหรับส่งเสริมอาชีพในการผลิตและจำหน่ายสินค้า/ผลิตภัณฑ์สำหรับผู้สูงอายุและคนพิการ	- ก่อสร้างอาคารกว้าง 10.50 ม. ยาว 17.50 ม. พื้นที่ไม่น้อยกว่า 162.50 ตร.ม.จำนวน 1 หลัง และอื่นๆ (ตามแบบแปลนของเทศบาล)	-	1,500,000	-	-	-	มีศูนย์พัฒนาคุณภาพชีวิตผู้สูงอายุและคนพิการที่ได้มาตรฐานตามแบบแปลนจำนวน 1 หลัง	มีศูนย์พัฒนาคุณภาพชีวิตผู้สูงอายุและคนพิการที่ได้มาตรฐานตามแบบแปลน	กองสวัสดิการสังคม
256	โครงการปรับปรุงซ่อมแซมสถานีขนส่งผู้โดยสารเทศบาลเมืองอำนาจเจริญ (สำนักปลัดเทศบาล)	- เพื่อปรับปรุงสถานีขนส่งผู้โดยสารให้ได้มาตรฐานและรองรับผู้มาใช้บริการได้เพียงพอ	- ซ่อมแซมและปรับปรุงสถานีขนส่งฯ จำนวน 1 แห่ง ดังนี้ 1. ปรับปรุงซ่อมแซมระบบไฟฟ้าทั้งด้านใน ด้านนอกอาคารและพื้นที่โดยรอบ 2. ปรับปรุงป้ายสถานีขนส่งผู้โดยสาร 3. ปรับปรุงและซ่อมแซมอาคารสถานีขนส่ง 4. อื่นๆ (ตามแบบแปลนของเทศบาล)	-	1,500,000	-	-	-	สถานีขนส่งผู้โดยสารได้รับการปรับปรุงและซ่อมแซมให้ได้มาตรฐานและรองรับผู้มาใช้บริการได้เพียงพอจำนวน 1 แห่ง	สถานีขนส่งผู้โดยสารได้รับการปรับปรุงและซ่อมแซมให้ได้มาตรฐานและรองรับผู้มาใช้บริการได้เพียงพอ	งานกิจการสถานีขนส่ง

ที่	โครงการ	วัตถุประสงค์	เป้าหมาย (ผลผลิตของโครงการ)	งบประมาณ					ตัวชี้วัด (KPI)	ผลที่คาดว่าจะได้รับ	หน่วยงาน รับผิดชอบหลัก
				2566 (บาท)	2567 (บาท)	2568 (บาท)	2569 (บาท)	2570 (บาท)			
257	โครงการก่อสร้างถนน คสล. ซอยสุขสันต์ 1 ชุมชนโนนใจดี (เสนอโดยชุมชนโนนใจดี)	- เพื่อก่อสร้างถนน คสล. ให้ได้มาตรฐานสะดวกในการสัญจร	ก่อสร้างถนน คสล. กว้าง 3 ม. ยาว 58 ม. หนา 0.15 ม. พื้นที่รวมไม่น้อยกว่า 174 ตร.ม. และอื่นๆ (ตามแบบแปลนของเทศบาล)	-	119,000	-	-	-	- มีถนนได้มาตรฐานตามแบบแปลนจำนวน 1 สาย	มีถนนที่ได้มาตรฐานตามแบบแปลนและประชาชนสัญจรไป-มา ได้สะดวก เกิดความปลอดภัย	กองช่าง
258	โครงการก่อสร้างถนน คสล. ซอยสุขสันต์ 2 ชุมชนโนนใจดี (เสนอโดยชุมชนโนนใจดี)	- เพื่อก่อสร้างถนน คสล. ให้ได้มาตรฐานสะดวกในการสัญจร	ก่อสร้างถนน คสล. กว้าง 3.5 ม. ยาว 41 ม. หนา 0.15 ม. พื้นที่รวมไม่น้อยกว่า 143.5 ตร.ม. และอื่นๆ (ตามแบบแปลนของเทศบาล)	-	98,000	-	-	-	- มีถนนได้มาตรฐานตามแบบแปลนจำนวน 1 สาย	มีถนนที่ได้มาตรฐานตามแบบแปลนและประชาชนสัญจรไป-มา ได้สะดวก เกิดความปลอดภัย	กองช่าง
259	โครงการปรับปรุงโรงอาหาร โรงเรียนเทศบาลเมืองอำนาจเจริญ (พุทธอุทยาน) (กองการศึกษา)	- เพื่อให้มีโรงอาหารที่ได้มาตรฐานของกระทรวงสาธารณสุข - เพื่อให้ความสะดวกปลอดภัยในการประกอบอาหารและรับประทานอาหารของนักเรียน	ปรับปรุงโรงอาหารให้ได้มาตรฐานจำนวน 1 อาคาร และอื่นๆ (ตามแบบแปลนของเทศบาล)	-	-	250,000	250,000	-	โรงเรียนมีโรงอาหารที่ได้มาตรฐานตามแบบแปลนจำนวน 1 อาคาร	โรงเรียนมีโรงอาหารที่ได้มาตรฐานตามแบบแปลนและถูกสุขลักษณะ	โรงเรียนเทศบาลเมืองอำนาจเจริญ (พุทธอุทยาน)

ที่	โครงการ	วัตถุประสงค์	เป้าหมาย (ผลผลิตของโครงการ)	งบประมาณ					ตัวชี้วัด (KPI)	ผลที่คาดว่าจะได้รับ	หน่วยงาน รับผิดชอบหลัก
				2566 (บาท)	2567 (บาท)	2568 (บาท)	2569 (บาท)	2570 (บาท)			
260	โครงการปรับปรุงระบบไฟฟ้า ศพด.วัดเทพมงคล (กองการศึกษา)	-เพื่อให้เกิดความปลอดภัยต่อบุคลากรในขณะใช้งาน ในศูนย์พัฒนาเด็กเล็ก	ปรับปรุงระบบไฟฟ้าภายในอาคารศูนย์พัฒนาเด็กเล็ก จำนวน 1 อาคาร และอื่นๆ (ตามแบบแปลนของเทศบาล)	-	-	90,000	90,000	90,000	ระบบไฟฟ้าภายในอาคารได้รับการปรับปรุงให้ได้มาตรฐานตามแบบแปลนจำนวน 1 อาคาร	ระบบไฟฟ้าภายในอาคารได้รับการปรับปรุงให้ได้มาตรฐานตามแบบแปลน	กองการศึกษา ศพด. วัดเทพมงคล
261	โครงการปรับปรุงระบบไฟฟ้า ศพด.ทม.อำนาจเจริญ	-เพื่อให้เกิดความปลอดภัยต่อบุคลากรในขณะใช้งาน ในศูนย์พัฒนาเด็กเล็ก	ปรับปรุงระบบไฟฟ้าภายในอาคารศูนย์พัฒนาเด็กเล็ก จำนวน 1 อาคาร และอื่นๆ (ตามแบบแปลนของเทศบาล)	-	-	90,000	90,000	90,000	ระบบไฟฟ้าภายในอาคารได้รับการปรับปรุงให้ได้มาตรฐานตามแบบแปลนจำนวน 1 อาคาร	ระบบไฟฟ้าภายในอาคารได้รับการปรับปรุงให้ได้มาตรฐานตามแบบแปลน	กองการศึกษา ศพด. ทม.อำนาจเจริญ
262	โครงการปรับปรุงระบบไฟฟ้า ศพด.บ้านดอนหวาย (กองการศึกษา)	-เพื่อให้เกิดความปลอดภัยต่อบุคลากรในขณะใช้งาน ในศูนย์พัฒนาเด็กเล็ก	ปรับปรุงระบบไฟฟ้าภายในอาคารศูนย์พัฒนาเด็กเล็ก จำนวน 1 อาคาร และอื่นๆ (ตามแบบแปลนของเทศบาล)	-	-	90,000	90,000	90,000	ระบบไฟฟ้าภายในอาคารได้รับการปรับปรุงให้ได้มาตรฐานตามแบบแปลนจำนวน 1 อาคาร	ระบบไฟฟ้าภายในอาคารได้รับการปรับปรุงให้ได้มาตรฐานตามแบบแปลน	กองการศึกษา ศพด. บ้านดอนหวาย

ที่	โครงการ	วัตถุประสงค์	เป้าหมาย (ผลผลิตของโครงการ)	งบประมาณ					ตัวชี้วัด (KPI)	ผลที่คาดว่าจะได้รับ	หน่วยงาน รับผิดชอบหลัก
				2566 (บาท)	2567 (บาท)	2568 (บาท)	2569 (บาท)	2570 (บาท)			
264	โครงการปรับปรุงห้องครัว ศพต.วัดเทพมงคล	-เพื่อให้ห้องครัวถูกสุขลักษณะ หลักอนามัย สะอาด และปลอดภัยได้มาตรฐาน	ปรับปรุงห้องครัวของศูนย์พัฒนา เด็กเล็กฯ จำนวน 1 ห้อง และอื่นๆ (ตามแบบแปลนของเทศบาล)	-	-	50,000	50,000	50,000	ศูนย์พัฒนาเด็กเล็ก มีห้องครัวที่ได้ มาตรฐานตาม แบบแปลน จำนวน 1 ห้อง	ศูนย์พัฒนาเด็กเล็ก มีห้องครัวที่ได้ มาตรฐานตาม แบบแปลนและ ถูกสุขลักษณะ	กองการศึกษา ศพต. วัดเทพมงคล
265	โครงการปรับปรุงห้องครัว ศพต.ทม.อำนาจเจริญ (กองการศึกษา)	-เพื่อให้ห้องครัวถูกสุขลักษณะ หลักอนามัย สะอาด และปลอดภัยได้มาตรฐาน	ปรับปรุงห้องครัวของศูนย์พัฒนา เด็กเล็กฯ จำนวน 1 ห้อง และอื่นๆ (ตามแบบแปลนของเทศบาล)	-	-	50,000	50,000	50,000	ศูนย์พัฒนาเด็กเล็ก มีห้องครัวที่ได้ มาตรฐานตาม แบบแปลน จำนวน 1 ห้อง	ศูนย์พัฒนาเด็กเล็ก มีห้องครัวที่ได้ มาตรฐานตาม แบบแปลนและ ถูกสุขลักษณะ	กองการศึกษา ศพต. ทม.อำนาจเจริญ
266	โครงการปรับปรุงห้องครัว ศพต.บ้านดอนหวาย	-เพื่อให้ห้องครัวถูกสุขลักษณะ หลักอนามัย สะอาด และปลอดภัยได้มาตรฐาน	ปรับปรุงห้องครัวของศูนย์พัฒนา เด็กเล็กฯ จำนวน 1 ห้อง และอื่นๆ (ตามแบบแปลนของเทศบาล)	-	-	50,000	50,000	50,000	ศูนย์พัฒนาเด็กเล็ก มีห้องครัวที่ได้ มาตรฐานตาม แบบแปลน จำนวน 1 ห้อง	ศูนย์พัฒนาเด็กเล็ก มีห้องครัวที่ได้ มาตรฐานตาม แบบแปลนและ ถูกสุขลักษณะ	กองการศึกษา ศพต. บ้านดอนหวาย

ที่	โครงการ	วัตถุประสงค์	เป้าหมาย (ผลผลิตของโครงการ)	งบประมาณ					ตัวชี้วัด (KPI)	ผลที่คาดว่าจะได้รับ	หน่วยงาน รับผิดชอบหลัก
				2566 (บาท)	2567 (บาท)	2568 (บาท)	2569 (บาท)	2570 (บาท)			
267	โครงการปรับปรุงห้องเก็บวัสดุอุปกรณ์ในศูนย์พัฒนาเด็กเล็กวัดเทพมงคล (กองการศึกษา)	- เพื่อมีห้องสำหรับเก็บวัสดุอุปกรณ์ให้ได้มาตรฐาน	ปรับปรุงห้องเก็บวัสดุของศูนย์พัฒนาเด็กเล็กวัดเทพมงคลให้ได้มาตรฐาน จำนวน 1 ห้อง และอื่นๆ (ตามแบบแปลนของเทศบาล)	-	-	200,000	200,000	-	ศูนย์พัฒนาเด็กเล็กมีห้องเก็บวัสดุอุปกรณ์ได้รับการปรับปรุงให้ได้มาตรฐานตามแบบแปลนจำนวน 1 ห้อง	ศูนย์พัฒนาเด็กเล็กมีห้องเก็บวัสดุอุปกรณ์ได้รับการปรับปรุงให้ได้มาตรฐานตามแบบแปลน	กองการศึกษา ศพด.วัดเทพมงคล
268	โครงการปรับปรุงห้องเก็บวัสดุอุปกรณ์ในศูนย์พัฒนาเด็กเล็กเทศบาลเมืองอำนาจเจริญ	- เพื่อมีห้องสำหรับเก็บวัสดุอุปกรณ์ให้ได้มาตรฐาน	ปรับปรุงห้องเก็บวัสดุของศูนย์พัฒนาเด็กเล็กเทศบาลเมืองอำนาจเจริญ ให้ได้มาตรฐานจำนวน 1 ห้อง และอื่นๆ (ตามแบบแปลนของเทศบาล)	-	-	200,000	200,000	-	ศูนย์พัฒนาเด็กเล็กมีห้องเก็บวัสดุอุปกรณ์ได้รับการปรับปรุงให้ได้มาตรฐานตามแบบแปลนจำนวน 1 ห้อง	ศูนย์พัฒนาเด็กเล็กมีห้องเก็บวัสดุอุปกรณ์ได้รับการปรับปรุงให้ได้มาตรฐานตามแบบแปลน	กองการศึกษา ศพด.ทม.อำนาจ
269	โครงการปรับปรุงห้องเก็บวัสดุอุปกรณ์ในศูนย์พัฒนาเด็กเล็กบ้านดอนหวาย (กองการศึกษา)	- เพื่อมีห้องสำหรับเก็บวัสดุอุปกรณ์ให้ได้มาตรฐาน	ปรับปรุงห้องเก็บวัสดุของศูนย์พัฒนาเด็กเล็กบ้านดอนหวายให้ได้มาตรฐาน จำนวน 1 ห้อง และอื่นๆ (ตามแบบแปลนของเทศบาล)	-	-	200,000	200,000	-	ศูนย์พัฒนาเด็กเล็กมีห้องเก็บวัสดุอุปกรณ์ได้รับการปรับปรุงให้ได้มาตรฐานตามแบบแปลนจำนวน 1 ห้อง	ศูนย์พัฒนาเด็กเล็กมีห้องเก็บวัสดุอุปกรณ์ได้รับการปรับปรุงให้ได้มาตรฐานตามแบบแปลน	กองการศึกษา ศพด.บ้านดอนหวาย

ที่	โครงการ	วัตถุประสงค์	เป้าหมาย (ผลผลิตของโครงการ)	งบประมาณ					ตัวชี้วัด (KPI)	ผลที่คาดว่าจะได้รับ	หน่วยงาน รับผิดชอบหลัก
				2566 (บาท)	2567 (บาท)	2568 (บาท)	2569 (บาท)	2570 (บาท)			
270	ปรับปรุงระบบน้ำภายในอาคาร (กองการศึกษา)	- เพื่อปรับปรุงระบบน้ำภายในอาคารให้เพียงพอต่อการใช้งานภายในโรงเรียน	ปรับปรุงระบบน้ำภายในอาคารให้ได้มาตรฐาน จำนวน 1 แห่ง และอื่นๆ (ตามแบบแปลนของเทศบาล)	-	-	500,000	500,000	-	มีระบบน้ำภายในอาคารที่ได้มาตรฐานตามแบบแปลนจำนวน 1 แห่ง	โรงเรียนมีระบบน้ำที่มีความปลอดภัย สะดวก และเพียงพอต่อการใช้งาน	กองการศึกษา/ โรงเรียนเทศบาล 1 วัดเทพมงคล
271	ปรับปรุงระบบไฟฟ้าภายในอาคาร (กองการศึกษา)	- เพื่อปรับปรุงระบบไฟฟ้าภายในอาคารให้ปลอดภัยและเพียงพอต่อการใช้งานภายในโรงเรียน	ปรับปรุงระบบไฟฟ้าภายในอาคารให้ได้มาตรฐาน จำนวน 1 แห่ง และอื่นๆ (ตามแบบแปลนของเทศบาล)	-	-	500,000	500,000	-	โรงเรียนมีระบบไฟฟ้าที่มีความปลอดภัยได้มาตรฐานตามแบบแปลนจำนวน 1 แห่ง	โรงเรียนมีระบบไฟฟ้าที่มีความปลอดภัยได้มาตรฐานตามแบบแปลน	กองการศึกษา/ โรงเรียนเทศบาล 1 วัดเทพมงคล
272	โครงการก่อสร้างทางเชื่อมอาคารเรียน สำหรับโรงเรียนเทศบาล 1 วัดเทพมงคล (กองการศึกษา)	- เพื่อให้โรงเรียนมีทางเชื่อมอาคารที่มีหลังคาสำหรับเด็กนักเรียนเดินข้ามอาคารได้สะดวก	ก่อสร้างทางเชื่อมมีหลังคากันแดด กันฝน เชื่อมระหว่างชั้น 2 ของอาคารเรียนทั้ง 4 หลัง และอื่นๆ (ตามแบบแปลนของเทศบาล)	-	-	700,000	700,000	-	โรงเรียนมีทางเชื่อมอาคารที่ได้มาตรฐานตามแบบแปลนจำนวน 4 หลัง	โรงเรียนมีทางเชื่อมอาคารที่ได้มาตรฐานตามแบบแปลน	กองการศึกษา/ โรงเรียนเทศบาล 1 วัดเทพมงคล

ที่	โครงการ	วัตถุประสงค์	เป้าหมาย (ผลผลิตของโครงการ)	งบประมาณ					ตัวชี้วัด (KPI)	ผลที่คาดว่าจะได้รับ	หน่วยงาน รับผิดชอบหลัก
				2566 (บาท)	2567 (บาท)	2568 (บาท)	2569 (บาท)	2570 (บาท)			
273	โครงการก่อสร้างรั้วโรงเรียนเทศบาล 1 วัดเทพมงคล (กองการศึกษา)	- เพื่อให้ทราบแนวเขตของโรงเรียนและเพิ่มความปลอดภัยให้กับโรงเรียน	ก่อสร้างรั้ว ความยาวไม่น้อยกว่า 50 ม. จำนวน 1 แห่ง และอื่นๆ (ตามแบบแปลนของเทศบาล)	-	-	1,500,000	1,500,000		โรงเรียนมีรั้วที่ได้มาตรฐานตามแบบแปลน จำนวน 1 แห่ง	โรงเรียนมีรั้วที่ได้มาตรฐานตามแบบแปลนและมีการแบ่งอาณาเขตที่ชัดเจนและปลอดภัย	กองการศึกษา/ โรงเรียนเทศบาล 1 วัดเทพมงคล
274	โครงการจัดหาที่ดินในการจัดตั้งศูนย์พัฒนาเด็กเล็กบ้านดอนหวาย (กองการศึกษา)	เพื่อจัดหาที่ดินสำหรับจัดตั้งศูนย์พัฒนาเด็กเล็กบ้านดอนหวาย	จัดหาที่ดินสำหรับจัดตั้งศูนย์พัฒนาเด็กเล็กบ้านดอนหวาย จำนวน 1 หลัง และอื่นๆ (ตามแบบแปลนของเทศบาล)	-	-	3,000,000	3,000,000		ศูนย์พัฒนาเด็กเล็กบ้านดอนหวายมีที่ดินสำหรับจัดตั้งศูนย์ฯ ให้ได้มาตรฐานตามแบบแปลน จำนวน 1 แห่ง	มีที่ดินสำหรับจัดตั้งศูนย์พัฒนาเด็กเล็กให้ได้มาตรฐานตามแบบแปลน	กองการศึกษา

ที่	โครงการ	วัตถุประสงค์	เป้าหมาย (ผลผลิตของโครงการ)	งบประมาณ					ตัวชี้วัด (KPI)	ผลที่คาดว่าจะได้รับ	หน่วยงาน รับผิดชอบหลัก
				2566 (บาท)	2567 (บาท)	2568 (บาท)	2569 (บาท)	2570 (บาท)			
275	โครงการก่อสร้างระบบรวบรวมและบำบัดน้ำเสียชุมชนคอนแดงพัฒนา (เฟส 1) (ช่วงที่ 2)	เพื่อก่อสร้างระบบรวบรวมและบำบัดน้ำเสียในชุมชนให้ได้มาตรฐาน	ก่อสร้างระบบรวบรวมและบำบัดน้ำเสียชุมชน วางท่อระบายน้ำ ขนาดเส้นผ่าศูนย์กลาง 0.60 ม. ระยะทางรวมบ่อพัก 121.00 ม. ดินถมหลังท่อลึกเฉลี่ย 0.40 ม. ใช้ท่อคสล.ขนาดเส้นผ่าศูนย์กลาง 0.60 ม. จำนวน 109 ม. บ่อพักฝาดระแวงเหล็ก จำนวน 12 บ่อ และอื่นๆ (ตามแบบแปลนของเทศบาล)	-	364,800	-	-	-	มีระบบรวบรวมและบำบัดน้ำเสียภายในชุมชนที่ได้มาตรฐานตามแบบแปลนจำนวน 1 แห่ง	ชุมชนมีระบบรวบรวมน้ำเสียที่ได้มาตรฐาน	กองช่าง
276	โครงการก่อสร้างห้องส้วมสำหรับอาคารห้องประชุมอเนกประสงค์ เทศบาลเมืองอำนาจเจริญ (อาคารโดม) (กองการศึกษา)	- เพื่อให้โรงเรียนมีห้องส้วมที่ปลอดภัย ถูกสุขลักษณะ ได้มาตรฐานและเหมาะสม	ก่อสร้างห้องส้วม จำนวน 1 หลัง มี 7 ห้อง ห้องน้ำชาย 2 ห้อง ห้องน้ำหญิง 4 ห้อง และห้องน้ำสำหรับผู้พิการและคนชรา 1 ห้อง และอื่นๆ (ตามแบบแปลนของเทศบาล)	-	-	1,000,000	-	-	มีห้องส้วมที่ได้มาตรฐานตามแบบแปลนจำนวน 1 หลัง	มีห้องส้วมที่ได้มาตรฐานตามแบบแปลนที่ถูกสุขลักษณะและเหมาะสมกับประชาชนทั่วไป ผู้พิการและคนชรา	กองช่าง

3) กลยุทธ์การพัฒนาและปรับปรุงระบบผังเมือง

แผนงานอุตสาหกรรมและการโยธา

ที่	โครงการ	วัตถุประสงค์	เป้าหมาย (ผลผลิตของโครงการ)	งบประมาณ					ตัวชี้วัด (KPI)	ผลที่คาดว่าจะได้รับ	หน่วยงาน รับผิดชอบหลัก
				2566 (บาท)	2567 (บาท)	2568 (บาท)	2569 (บาท)	2570 (บาท)			
277	โครงการปรับปรุงผังเมืองรวม เมืองอำนาจเจริญ (กองช่าง)	1.เพื่อใช้เป็นแนวทางในการ พัฒนาและการรักษาเมือง อำนาจเจริญ 2.เพื่อกำหนดเขตพื้นที่การ ใช้ประโยชน์เป็นสัดส่วน อย่างชัดเจนตามกฎหมาย	เป็นค่าใช้จ่ายส่วนหนึ่งในการ อุดหนุนการจ้างบริษัทที่ปรึกษา ดำเนินการปรับปรุงผังเมืองรวม เมืองอำนาจเจริญ อาศัยอำนาจ ตาม พรบ.การผังเมือง พ.ศ.2562 และระเบียบกระทรวงมหาดไทย ว่าด้วยเงินอุดหนุนของ อปท. ฉบับที่ 2 พ.ศ.2563	-	-	3,000,000	-	-	เมืองอำนาจเจริญ ได้รับการปรับปรุง ผังเมืองรวม จำนวน 1 พื้นที่	1.เทศบาลมีแนวทาง ในการพัฒนาผังเมือง และรักษาผังเมือง อำนาจเจริญให้มี ประสิทธิภาพมากขึ้น 2.พื้นที่เมืองอำนาจ เจริญสามารถใช้ประ โยชน์อย่างชัดเจนตาม กฎหมาย	กองช่าง

ก. ยุทธศาสตร์ชาติ 20 ปี ยุทธศาสตร์ที่ 4 (ด้านการสร้างโอกาสความเสมอภาคและเท่าเทียมกันทางสังคม)

ข. แผนพัฒนาเศรษฐกิจและสังคมแห่งชาติ ฉบับที่ 13 หมายเหตุที่ 9 (ไทยมีความยากจนข้ามรุ่นลดลง และคนไทยทุกคนมีความคุ้มครองทางสังคมที่เพียงพอ เหมาะสม)

ค. Sustainable Development Goals : SDGs เป้าหมายที่ 3 (สร้างหลักประกันว่าทุกคนมีชีวิตที่มีสุขภาพดีและส่งเสริมความเป็นอยู่ที่ดีสำหรับทุกคนในทุกวัย)

ง. ประเด็นการพัฒนาที่ 2 การพัฒนาคน หมู่บ้าน ชุมชน ให้มีคุณภาพ มั่นคง เข้มแข็ง และทันสมัยตามหลักปรัชญาเศรษฐกิจพอเพียง

จ. ยุทธศาสตร์ขององค์กรปกครองส่วนท้องถิ่นในเขตจังหวัดที่ 1 การพัฒนาคุณภาพชีวิตของประชาชนให้เป็นสังคมเมืองน่าอยู่

ยุทธศาสตร์ที่ 2 การพัฒนาเศรษฐกิจ พัฒนาคูณภาพชีวิตและเสริมสร้างความเข้มแข็งของชุมชน

1) กลยุทธ์การส่งเสริมและสนับสนุนภาครัฐ/ภาคเอกชน/ภาคประชาชน การมีส่วนร่วมในการบริหารจัดการภาครัฐให้เกิดสร้างความมั่นคงในระบบการปกครองประชาธิปไตย

ทั้งภายในและภายนอกองค์กร

แผนงานบริหารงานทั่วไป

ที่	โครงการ	วัตถุประสงค์	เป้าหมาย (ผลผลิตของโครงการ)	งบประมาณ					ตัวชี้วัด (KPI)	ผลที่คาดว่าจะได้รับ	หน่วยงาน รับผิดชอบหลัก
				2566 (บาท)	2567 (บาท)	2568 (บาท)	2569 (บาท)	2570 (บาท)			
1	โครงการอบรมข้าราชการไทยไม่ทนต่อการทุจริต	- เพื่อปลูกจิตสำนึกให้ผู้บริหาร สมาชิกสภาและพนักงานเทศบาลฯ มีความรู้ความเข้าใจในบทบาทหน้าที่ และมีคุณธรรม จริยธรรม มีสำนึกที่ต่อต้านการปฏิบัติงานในหน้าที่ สมานฉันท์ เห็นแก่ประโยชน์ส่วนรวม	- ดำเนินการจัดอบรมให้กับผู้บริหาร สมาชิกสภาเทศบาล พนักงานเทศบาลเมืองอำนาจเจริญ จำนวนไม่น้อยกว่า 50 คน และอื่นๆ ที่เกี่ยวข้องในการดำเนินโครงการ	-	-	25,000	-	-	- ผู้เข้ารับการอบรมมีความเข้าใจในบทบาท เข้าใจในและปฏิบัติตามระเบียบแบบแผนที่ทางราชการกำหนดเพิ่มมากขึ้น ร้อยละ 80	- ผู้เข้ารับการอบรมมีความเข้าใจในบทบาท เข้าใจในและปฏิบัติตามระเบียบแบบแผนที่ทางราชการกำหนดเพิ่มมากขึ้น	- งานนิติการ กองยุทธศาสตร์ฯ

ที่	โครงการ	วัตถุประสงค์	เป้าหมาย (ผลผลิตของโครงการ)	งบประมาณ					ตัวชี้วัด (KPI)	ผลที่คาดว่าจะได้รับ	หน่วยงาน รับผิดชอบหลัก	
				2566 (บาท)	2567 (บาท)	2568 (บาท)	2569 (บาท)	2570 (บาท)				
2	โครงการอบรมกฎหมายที่ประชาชนควรรู้อันเป็นประโยชน์แก่ประชาชนอย่างถูกต้องไม่บิดเบือน - เพื่อเพิ่มช่องทางให้ประชาชนได้มีส่วนร่วมในการตรวจสอบการปฏิบัติงานของเทศบาลเมืองอำนาจเจริญ	- เพื่อเผยแพร่กฎหมายอันเป็นประโยชน์แก่ประชาชนอย่างถูกต้องไม่บิดเบือน - เพื่อเพิ่มช่องทางให้ประชาชนได้มีส่วนร่วมในการตรวจสอบการปฏิบัติงานของเทศบาลเมืองอำนาจเจริญ	- ดำเนินการจัดอบรมด้านกฎหมายให้กับประชาชนทั้ง 31 ชุมชน ประธานชุมชน/กรรมการชุมชนจำนวน 50 คน และกิจกรรมอื่นๆที่เกี่ยวข้องกับโครงการ - ประธานชมชนหรือกรรมการชุมชนในเขตเทศบาลเมืองอำนาจเจริญและเจ้าหน้าที่ที่เกี่ยวข้องจำนวน 70 คน	-	35,000	-	-	-	-	- ร้อยละ 80 ของผู้เข้าอบรมมีความเข้าใจเจตนารมณ์ของกฎหมายและทราบช่องทางการแจ้งเบาะแสหากพบเห็นเจ้าหน้าที่กระทำความผิดกฎหมาย	- ผู้เข้าอบรมมีความรู้ ความเข้าใจเจตนารมณ์ของกฎหมาย การมีผลบังคับใช้ของกฎหมาย - ผู้เข้าอบรมทราบวิธีการและช่องทางการแจ้งเบาะแสหากพบเห็นเจ้าหน้าที่กระทำความผิดกฎหมาย	- งานนิติการ กองยุทธศาสตร์ฯ

3) กลยุทธ์การพัฒนาแก้ไขปัญหาความเดือดร้อนของประชาชน การบริหารจัดการด้านความปลอดภัย การป้องกันและบรรเทาสาธารณภัยและการรักษาความสงบเรียบร้อยให้กับประชาชนและชุมชน

แผนงานรักษาความสงบภายใน

ที่	โครงการ	วัตถุประสงค์	เป้าหมาย (ผลผลิตของโครงการ)	งบประมาณ					ตัวชี้วัด (KPI)	ผลที่คาดว่าจะได้รับ	หน่วยงาน รับผิดชอบ หลัก
				2566 (บาท)	2567 (บาท)	2568 (บาท)	2569 (บาท)	2570 (บาท)			
3	โครงการช่วยเหลือประชาชน เพื่อเยียวยาหรือฟื้นฟูหลังเกิด สาธารณภัย	- เพื่อช่วยเหลือประชาชน ตามระเบียบกระทรวง มหาดไทยว่าด้วยการใช้จ่าย เพื่อช่วยเหลือประชาชน ตามอำนาจหน้าที่ขององค์กร ปกครองส่วนท้องถิ่น	- ดำเนินการตามหลักเกณฑ์ วิธีการ เงื่อนไขของการให้ความช่วยเหลือ ประชาชนเพื่อเยียวยาหรือฟื้นฟูหลัง เกิดสาธารณภัย - และอื่นๆ ที่เกี่ยวข้องในการ ดำเนินโครงการ/กิจกรรม	-	1,600,000	1,600,000	1,600,000	1,600,000	- เทศบาลฯ ดำเนินการตาม ระเบียบฯ และ อำนาจหน้าที่ ในการเยียวยา หรือฟื้นฟูหลัง เกิดสาธารณภัย ร้อยละ 100	- เทศบาลฯ ดำเนินการตาม ระเบียบฯ และ อำนาจหน้าที่ ในการเยียวยา หรือฟื้นฟูหลัง เกิดสาธารณภัย	- งานป้องกันฯ สำนักปลัดฯ

4) กลยุทธ์การเผยแพร่ให้ความรู้ สร้างความเข้มแข็งในการป้องกันภัยและรักษาความสงบเรียบร้อยให้กับประชาชน ชุมชน องค์กรภายในและภายนอก

แผนงานรักษาความสงบภายใน

ที่	โครงการ	วัตถุประสงค์	เป้าหมาย (ผลผลิตของโครงการ)	งบประมาณ					ตัวชี้วัด (KPI)	ผลที่คาดว่าจะได้รับ	หน่วยงาน รับผิดชอบหลัก
				2566 (บาท)	2567 (บาท)	2568 (บาท)	2569 (บาท)	2570 (บาท)			
4	โครงการฝึกอบรมอาสาสมัคร ป้องกันไฟฟ้าภายในเขต เทศบาลเมืองอำนาจเจริญ	- เพื่อให้สมาชิกในการ ป้องกันไฟฟ้าภายใน เขตพื้นที่ - เพื่อให้สมาชิกในการ ป้องกันไฟฟ้า มีทักษะ ความรู้ ความเข้าใจและ สามารถปฏิบัติงาน ในการควบคุมไฟฟ้า ได้อย่างมีประสิทธิภาพ	- ดำเนินการตามโครงการ/กิจกรรมดังนี้ 1. จัดอบรมให้ความรู้ในการ ป้องกันไฟฟ้า สร้างทักษะความรู้ ความเข้าใจในการปฏิบัติงานแก่ ประชาชนทั่วไป/สมาชิก อปพร./ และตัวแทนชุมชนภายในเขต เทศบาลฯ ทั้ง 31 ชุมชน จำนวน ผู้เข้ารับการอบรมฯ ไม่น้อยกว่า 40 คน อบรมจำนวน 1 วัน 1 รุ่น 2. สร้างเครือข่ายสมาชิกในการ ป้องกันไฟฟ้าจากผู้ผ่านการอบรมฯ 3. และอื่นๆ ที่เกี่ยวข้องในการ ดำเนินโครงการ/กิจกรรม	-	40,000	40,000	40,000	40,000	- เทศบาลฯ มีเครือข่าย สมาชิกในการ ป้องกันไฟฟ้า ที่มีทักษะ ความรู้ในการ ปฏิบัติงาน มากขึ้น ร้อยละ 90	- เทศบาลฯ มีเครือข่าย สมาชิกในการ ป้องกันไฟฟ้า ที่มีทักษะ ความรู้ในการ ปฏิบัติงานมาก ขึ้น	- งานป้องกันฯ สำนักปลัดฯ

ที่	โครงการ	วัตถุประสงค์	เป้าหมาย (ผลผลิตของโครงการ)	งบประมาณ					ตัวชี้วัด (KPI)	ผลที่คาดว่าจะได้รับ	หน่วยงาน รับผิดชอบหลัก
				2566 (บาท)	2567 (บาท)	2568 (บาท)	2569 (บาท)	2570 (บาท)			
5	โครงการฝึกอบรมการดับเพลิงเบื้องต้น ให้แก่โรงเรียนรัฐบาล โรงเรียนเอกชน และชุมชนต่างๆ ภายในเขตเทศบาลเมืองอำนาจเจริญ	- เพื่อให้นักเรียน นักศึกษา ประชาชน มีความรู้ ความเข้าใจ เกี่ยวกับการดับเพลิงเบื้องต้น และการอพยพหนีไฟ -นักเรียน นักศึกษา ประชาชนสามารถดับเพลิงเบื้องต้นและอพยพหนีไฟได้อย่างถูกวิธี	- ดำเนินการตามโครงการ/กิจกรรมดังนี้ 1. จัดอบรมให้ความรู้ในการดับเพลิงเบื้องต้น และอพยพหนีไฟ สร้างทักษะความรู้ความเข้าใจแก่นักเรียน นักศึกษาและประชาชนทั่วไป มีผู้เข้ารับการอบรมฯ ไม่น้อยกว่า 50 คน อบรมจำนวน 1 วัน 1 รุ่น 2. สร้างเครือข่ายสมาชิกในการดับเพลิงเบื้องต้น และอพยพหนีไฟจากผู้ผ่านการอบรมฯ 3. และอื่นๆ ที่เกี่ยวข้องในการดำเนินโครงการ/กิจกรรม	-	20,000	20,000	20,000	20,000	- เทศบาลฯ มีเครือข่ายสมาชิกในการป้องกันไฟไหม้และอพยพหนีไฟที่มีทักษะความรู้ในการเผชิญเหตุมากขึ้น ร้อยละ 90	- เทศบาลฯ มีเครือข่ายสมาชิกในการป้องกันไฟไหม้และอพยพหนีไฟที่มีทักษะความรู้ในการเผชิญเหตุมากขึ้น	งานป้องกันฯ สำนักปลัดฯ
6	โครงการฝึกอบรมอาสาสมัครป้องกันภัยฝ่ายพลเรือน (อปพร.) หลักสูตรจัดตั้ง	-เพื่อฝึกอบรมให้กับประชาชนในการป้องกันภัยฝ่ายพลเรือนให้สามารถนำความรู้ที่ได้จากการฝึกอบรมไปช่วยเหลือสังคมและตนเองได้	-จัดฝึกอบรมอาสาสมัครป้องกันภัยฝ่ายพลเรือน(อปพร.) หลักสูตรจัดตั้ง ให้กับประชาชนในเขตเทศบาลเมืองอำนาจเจริญ อายุตั้งแต่ 18 ปีบริบูรณ์ขึ้นไป รุ่นละ 50 คน จำนวน 1 รุ่น - และอื่นๆ ที่เกี่ยวข้องในการดำเนินโครงการ/กิจกรรม	-	-	400,000	-	-	ผู้เข้ารับการอบรมมีความรู้ความเข้าใจเพิ่มขึ้น ร้อยละ 80	-ประชาชนที่ผ่านการฝึกอบรมด้านการป้องกันภัยฝ่ายพลเรือนสามารถนำความรู้ที่ได้จากการฝึกอบรมไปช่วยเหลือสังคมและตนเองได้	งานป้องกันฯ สำนักปลัดฯ

ที่	โครงการ	วัตถุประสงค์	เป้าหมาย (ผลผลิตของโครงการ)	งบประมาณ					ตัวชี้วัด (KPI)	ผลที่คาดว่าจะได้รับ	หน่วยงาน รับผิดชอบ หลัก
				2566 (บาท)	2567 (บาท)	2568 (บาท)	2569 (บาท)	2570 (บาท)			
7	โครงการฝึกอบรมอาสาสมัคร ป้องกันภัยฝ่ายพลเรือน (อปพร.) หลักสูตรทบทวน	-เพื่อฝึกอบรมทบทวน ให้กับ สมาชิก อปพร ในสังกัดเกี่ยวกับการ ป้องกันภัยฝ่ายพลเรือน สิทธิ หน้าที่ อปพร. ให้สามารถนำความรู้ที่ ได้จากการฝึกอบรมไป ช่วยเหลือสังคมและ ตนเองได้	- จัดฝึกอบรมอาสาสมัครป้องกันภัย ฝ่ายพลเรือน (อปพร.) หลักสูตร ทบทวน ให้กับสมาชิก อปพร. ในสังกัดเทศบาลเมืองอำนาจเจริญ อบรมจำนวน 5 วัน/ 1 รุ่น รุ่นละ 50 คน - และอื่นๆ ที่เกี่ยวข้องในการ ดำเนินโครงการ/กิจกรรม	-	-	200,000	-	200,000	สมาชิก อปพร. อบรมมีความรู้ ความเข้าใจ เพิ่มขึ้น ร้อยละ 80	-สมาชิก อปพร. ผ่านการฝึกอบรม ด้านการป้องกัน ภัยฝ่ายพลเรือน สามารถนำความรู้ ที่ได้จากการฝึก อบรมไปช่วย เหลือสังคมและ ตนเองได้	งานป้องกันฯ สำนักปลัดฯ
8	โครงการฝึกทบทวนอาสา จราจร	- เพื่อรองรับภารกิจ ถ่ายโอนเกี่ยวกับ พ.ร.บ. จราจรทางบก - เพื่อสร้างจิตสำนึก และสร้างวินัยจราจร ให้ประชาชน และเพิ่ม ทักษะด้านกฎจราจร ให้กับผู้เข้ารับการอบรม	- ดำเนินการตามโครงการ/ กิจกรรม ดังนี้ 1. จัดอบรมให้ความรู้เกี่ยวกับ กฎหมายจราจร ทักษะการใช้ สัญญาณมือ ให้แก่เจ้าหน้าที่/ ประชาชน/นักเรียน จำนวนผู้เข้า อบรมไม่น้อยกว่า 50 คน อบรมจำนวน 1 วัน 1 รุ่น 2. และอื่นๆ ที่เกี่ยวข้องในการ ดำเนินโครงการ/กิจกรรม	-	50,000	50,000	50,000	50,000	- ผู้เข้ารับการ อบรมมีความรู้ ด้านกฎหมาย จราจรสามารถ นำความรู้ไปใช้ ได้อย่างถูกต้อง มากขึ้นร้อยละ 90	- ผู้เข้ารับการ อบรมมีความรู้ ด้านกฎหมาย จราจรสามารถ นำความรู้ไปใช้ ได้อย่างถูกต้อง	- งานเทศกิจ สำนักปลัดฯ

5) กลยุทธ์การส่งเสริมและให้ความรู้ด้านสุขอนามัย การป้องกันรักษาโรคต่างๆ และโรคระบาดร้ายแรง การดูแลสุขภาพร่างกายให้กับประชาชนและชุมชน

แผนงานสาธารณสุข

ที่	โครงการ	วัตถุประสงค์	เป้าหมาย (ผลผลิตของโครงการ)	งบประมาณ					ตัวชี้วัด (KPI)	ผลที่คาดว่าจะได้รับ	หน่วยงาน รับผิดชอบ หลัก
				2566 (บาท)	2567 (บาท)	2568 (บาท)	2569 (บาท)	2570 (บาท)			
9	โครงการเฝ้าระวัง/ป้องกันและควบคุมโรคติดต่อ	- เพื่อเป็นการเฝ้าระวังป้องกันและควบคุมโรคติดต่อภายในชุมชน	- ดำเนินการตามโครงการ/กิจกรรม ดังนี้ 1. จัดอบรมให้ความรู้เกี่ยวกับการควบคุม ป้องกันโรคติดต่อประจำถิ่น แก่ อสม. ทั้ง 31 ชุมชน ในเขตเทศบาลเมืองอำนาจเจริญ 2. และอื่นๆ ที่เกี่ยวข้องในการดำเนินโครงการ/กิจกรรม	-	-	50,000	50,000	50,000	อสม.ที่เข้ารับการอบรมมีความรู้ความเข้าใจเกี่ยวกับการป้องกันโรคติดต่อเพิ่มขึ้นร้อยละ 90	อสม.ที่เข้ารับการอบรมมีความรู้ความเข้าใจเกี่ยวกับการป้องกันโรคติดต่อ	กองสาธารณสุขและสิ่งแวดล้อม
10	โครงการพัฒนาระบบเครือข่ายในการดูแลผู้ป่วยเรื้อรังที่บ้านต่อเนื่องในเขตเทศบาลเมืองอำนาจเจริญ	- เพื่อให้มีเครือข่ายในการดูแลผู้ป่วยเรื้อรังอย่างต่อเนื่อง - เพื่อเป็นการติดตามประเมินผลการดูแลผู้ป่วย	- ดำเนินการตามโครงการ/กิจกรรม ดังนี้ 1. จัดประชุมติดตาม 3 เดือน/ครั้ง 2. ดูแล ติดตาม ออกเยี่ยมผู้ป่วยเรื้อรัง ร่วมกับทีมสุขภาพกับสหวิชาชีพ 3. และอื่นๆ ที่เกี่ยวข้องในการดำเนินโครงการ/กิจกรรม	-	-	80,000	80,000	80,000	ผู้ป่วยเรื้อรังได้รับการดูแลอย่างต่อเนื่องเพิ่มขึ้นร้อยละ 90	ผู้ป่วยเรื้อรังได้รับการดูแลอย่างต่อเนื่องและมีคุณภาพชีวิตที่ดีขึ้น	กองสาธารณสุขและสิ่งแวดล้อม

ที่	โครงการ	วัตถุประสงค์	เป้าหมาย (ผลผลิตของโครงการ)	งบประมาณ					ตัวชี้วัด (KPI)	ผลที่คาดว่าจะได้รับ	หน่วยงาน รับผิดชอบ หลัก
				2566 (บาท)	2567 (บาท)	2568 (บาท)	2569 (บาท)	2570 (บาท)			
11	โครงการชุมชนจัดการสุขภาพ ต้นแบบ	- เพื่อให้ประชาชน ชุมชนต้นแบบสามารถ จัดการสุขภาพได้ ครอบคลุม 4 มิติ	- ดำเนินการตามโครงการ/กิจกรรม ดังนี้ 1. อบรมให้ความรู้ 4 มิติ ได้แก่ มิติที่ 1 อาหาร มิติที่ 2 สิ่งแวดล้อม มิติที่ 3 พฤติกรรมสุขภาพ มิติที่ 4 การออกกำลังกาย กลุ่มเป้าหมาย 3 ชุมชน ได้แก่ ชุมชนโนนจาน ชุมชนแสนสวัสดิ์ 2 ชุมชนโคกจ๊กจั่น 2. และอื่นๆ ที่เกี่ยวข้องในการ ดำเนินโครงการ/กิจกรรม	-	-	30,000	30,000	30,000	เทศบาลฯ มีชุมชน ต้นแบบในการ จัดการสุขภาพ จำนวน 3 ชุมชน	เทศบาลฯ มีชุมชน ต้นแบบในการ จัดการสุขภาพ ในการดูแลตนเอง และประชาชนใน ชุมชน	กองสาธารณสุข และสิ่งแวดล้อม
12	โครงการดูแลมารดาหลังคลอด ส่งเสริมโภชนาการและพัฒนา เด็กแรกเกิดถึง 5 ปี	- เพื่อดูแลมารดาและทารก หลังคลอด - เพื่อป้องกันภาวะเด็ก ขาดสารอาหารและพัฒนาการ เด็กช่วงแรกเกิดถึง 5 ปี	- ดำเนินการตามโครงการ/กิจกรรม ดังนี้ - ติดตาม เยี่ยมดูแลมารดาหลังคลอด และเด็ก - ส่งเสริมโภชนาการและพัฒนาการ เด็กแรกเกิดถึง 5 ปี - และอื่นๆ ที่เกี่ยวข้องในการ ดำเนินโครงการ/กิจกรรม	-	-	70,000	70,000	70,000	ร้อยละ 80 ของหญิงหลังคลอด และทารกได้ รับการดูแล	มารดาและทารก ทารกทุกราย มีสุขภาพแข็งแรง	กองสาธารณสุข และสิ่งแวดล้อม

ที่	โครงการ	วัตถุประสงค์	เป้าหมาย (ผลผลิตของโครงการ)	งบประมาณ					ตัวชี้วัด (KPI)	ผลที่คาดว่าจะได้รับ	หน่วยงาน รับผิดชอบ หลัก
				2566 (บาท)	2567 (บาท)	2568 (บาท)	2569 (บาท)	2570 (บาท)			
13	โครงการอบรมป้องกันโรคไม่ติดต่อเรื้อรังของประชาชนในเขตเทศบาลเมืองอำนาจเจริญ	- เพื่อให้ประชาชนมีความรู้เกี่ยวกับการดูแลตนเองได้อย่างถูกต้อง	- ดำเนินการตามโครงการ/กิจกรรม ดังนี้ - อบรมให้ความรู้แก่ประชาชนในเขตเทศบาลเมืองอำนาจเจริญ - ดูแลสุขภาพผู้ป่วยจากโรคไม่ติดต่อเรื้อรัง เช่น เบาหวาน ความดัน เป็นต้น - และอื่นๆ ที่เกี่ยวข้องในการดำเนินโครงการ/กิจกรรม		-	40,000	40,000	40,000	ประชาชนผู้เข้ารับการอบรมสามารถดูแลและป้องกันตนเองไม่ให้เกิดโรคแทรกซ้อนได้ ร้อยละ 80	ประชาชนผู้เข้ารับการอบรมสามารถดูแลและป้องกันตนเองไม่ให้เกิดโรคแทรกซ้อนได้	กองสาธารณสุขและสิ่งแวดล้อม
14	โครงการป้องกันโรคไข้หวัดนกและโรคระบาดของสัตว์ในชุมชน 31 ชุมชนภายในเขตเทศบาลเมืองอำนาจเจริญ	- เพื่อป้องกันโรคไข้หวัดนกและโรคระบาดของสัตว์ - เพื่อสร้างทักษะพื้นฐานความรู้เกี่ยวกับการควบคุมป้องกันโรคติดต่อจากสัตว์สู่คน	- ดำเนินการตามโครงการ/กิจกรรม ดังนี้ - รมรงค์ป้องกันโรคไข้หวัดนกและโรคระบาดในสัตว์ในชุมชนทั้ง 31 ชุมชน - อบรมให้ความรู้ด้านการควบคุมโรคติดต่อจากสัตว์สู่คน ชุมชนละ 2 คน จากจำนวน 31 ชุมชน - และอื่นๆ ที่เกี่ยวข้องในการดำเนินโครงการ/กิจกรรม		-	80,000	80,000	80,000	ผู้เข้ารับการอบรมได้รับความรู้และสามารถป้องกันการระบาดของโรคไข้หวัดนกและโรคระบาดในสัตว์ในพื้นที่ได้ ร้อยละ 80	ผู้เข้ารับการอบรมได้รับความรู้และสามารถป้องกันการระบาดของโรคไข้หวัดนกและโรคระบาดในสัตว์ในพื้นที่ได้	กองสาธารณสุขและสิ่งแวดล้อม

ที่	โครงการ	วัตถุประสงค์	เป้าหมาย (ผลผลิตของโครงการ)	งบประมาณ					ตัวชี้วัด (KPI)	ผลที่คาดว่าจะได้รับ	หน่วยงาน รับผิดชอบ หลัก
				2566 (บาท)	2567 (บาท)	2568 (บาท)	2569 (บาท)	2570 (บาท)			
15	โครงการสัตว์ปลอดโรค คนปลอดภัยจากโรคพิษสุนัขบ้า ตามพระปณิธาน ศ.ดร.สมเด็จพระเจ้ากนิษฐาธิราชเจ้า พระเจ้าบรมวงศ์เธอ เจ้าฟ้า- จุฬาภรณวลัยลักษณ์ อัครราช กุมารี กรมพระศรีสวางควัฒน วรชิตดิยาราชาชนารี (โครงการสำรวจข้อมูลจำนวน สัตว์และขึ้นทะเบียนสัตว์)	- เพื่อจัดทำ การสำรวจ ข้อมูลสัตว์และขึ้นทะเบียน สัตว์ตามโครงการสัตว์ ปลอดโรค คนปลอดภัย จากพิษสุนัขบ้า ตาม พระปณิธาน ศ.ดร. สมเด็จพระเจ้ากนิษฐา ธิราชเจ้ากนิษฐาธิราชเจ้า พระเจ้าบรมวงศ์เธอ เจ้าฟ้าจุฬาภรณ- วลัยลักษณ์ อัครราชกุมารี กรมพระศรีสวางควัฒน วรชิตดิยาราชาชนารี	- จ้างเหมาบุคคลภายนอกสำรวจ จำนวนสุนัขและแมวในเขตเทศบาล เมืองอำนาจเจริญและขึ้นทะเบียนสัตว์ โดยสำรวจปีละ 2 ครั้ง	-	20,000	20,000	20,000	20,000	เทศบาลฯ ทราบ ข้อมูลสัตว์ในพื้นที่ และสามารถขึ้น ทะเบียนสัตว์ใน พื้นที่ได้ รวมทั้ง ควบคุม ป้องกันให้ ประชาชนปลอดภัย จากพิษสุนัขบ้าได้ ร้อยละ 90	เทศบาลฯ ทราบ ข้อมูลสัตว์ในพื้นที่ และสามารถขึ้น ทะเบียนสัตว์ใน พื้นที่ได้ รวมทั้ง ควบคุม ป้องกันให้ ประชาชนปลอดภัย จากพิษสุนัขบ้าได้	กองสาธารณสุข และสิ่งแวดล้อม
16	โครงการสัตว์ปลอดโรค คนปลอดภัยจากโรคพิษ สุนัขบ้า ตามพระปณิธาน ศ.ดร.สมเด็จพระเจ้ากนิษฐา ธิราชเจ้ากนิษฐาธิราชเจ้า พระเจ้าบรมวงศ์เธอ เจ้าฟ้าจุฬาภรณ- วลัยลักษณ์ อัครราชกุมารี กรมพระศรีสวางควัฒน วรชิตดิยาราชาชนารี (โครงการรณรงค์ฉีดวัคซีน โรคพิษสุนัขบ้า)	- เพื่อให้สุนัขและแมว ได้รับการฉีดวัคซีนป้องกัน โรคพิษสุนัขบ้าและสามารถ ควบคุมโรคพิษสุนัขบ้า ไม่ให้เกิดการระบาดสู่คน	- ฉีดวัคซีนป้องกันโรคพิษสุนัขบ้า ให้กับประชากรสุนัขและแมวในเขต เทศบาลเมืองอำนาจเจริญ จำนวน 31 ชุมชน	-	100,000	100,000	100,000	100,000	สุนัขและแมวภายใน เขตเทศบาลฯ ได้รับ วัคซีนป้องกันโรค พิษสุนัขบ้า ลดการ เกิดโรคระบาด สู่คนได้ร้อยละ 95	สุนัขและแมวภายใน เขตเทศบาลฯ ได้รับ วัคซีนป้องกันโรค พิษสุนัขบ้า ลดการ เกิดโรคระบาด สู่คนได้	กองสาธารณสุข และสิ่งแวดล้อม

ที่	โครงการ	วัตถุประสงค์	เป้าหมาย (ผลผลิตของโครงการ)	งบประมาณ					ตัวชี้วัด (KPI)	ผลที่คาดว่าจะได้รับ	หน่วยงาน รับผิดชอบ หลัก
				2566 (บาท)	2567 (บาท)	2568 (บาท)	2569 (บาท)	2570 (บาท)			
14	โครงการป้องกันและควบคุมโรคไข้เลือดออกในชุมชน (บ้าน วัด โรงเรียน) ในเขตเทศบาลเมืองอำนาจเจริญ	- เพื่อเฝ้าระวัง ป้องกันและควบคุมโรคไข้เลือดออกในเขตเทศบาลฯ (บ้าน วัด โรงเรียน) - เพื่อป้องกันการระบาดของโรคที่เกิดจากยุงลายที่เป็นพาหะนำโรค	- ดำเนินการตามโครงการ/กิจกรรม ดังนี้ 1. ทำลายแหล่งเพาะพันธุ์ลูกน้ำยุงลายสัปดาห์ละ 1 ครั้ง 2. พ่นหมอกควันกำจัดยุงลายตัวแก่ 3. และอื่นๆ ที่เกี่ยวข้องในการดำเนินโครงการ/กิจกรรม	-	400,000	400,000	400,000	400,000	ร้อยละ 80 ของชุมชนภายในเขตเทศบาลฯ ได้รับการทำลายแหล่งเพาะพันธุ์ลูกน้ำยุงลาย	ชุมชนภายในเขตเทศบาลฯ ได้รับการทำลายแหล่งเพาะพันธุ์ยุงลาย	กองสาธารณสุขและสิ่งแวดล้อม
18	โครงการฝึกอบรมผู้ประกอบการค้าด้านอาหาร	- เพื่อจัดฝึกอบรมให้ความรู้แก่ผู้ประกอบการค้าด้านอาหารภายในเขตเทศบาลเมืองอำนาจเจริญ	- ดำเนินการตามโครงการ/กิจกรรม ดังนี้ การคัดค้านอาหารภายในเขตเทศบาลเมืองอำนาจเจริญ จำนวน 2 รุ่นๆละ 50 คน - และอื่นๆ ที่เกี่ยวข้องในการดำเนินโครงการ/กิจกรรม	-	-	40,000	40,000	40,000	ร้อยละ 80 ของผู้ประกอบการค้าด้านอาหารได้รับความรู้	ผู้ประกอบการค้าด้านอาหารได้รับความรู้	กองสาธารณสุขและสิ่งแวดล้อม
19	โครงการอบรมผู้สัมผัสอาหาร	- เพื่อให้ความรู้ด้านสุขาภิบาลอาหารแก่ผู้สัมผัสอาหาร	- ดำเนินการตามโครงการ/กิจกรรม ดังนี้ - จัดอบรมผู้สัมผัสอาหารในเขตเทศบาลจำนวนไม่น้อยกว่า 100 คน - และอื่นๆ ที่เกี่ยวข้องในการดำเนินโครงการ/กิจกรรม	-	40,000	40,000	40,000	40,000	ร้อยละ 80 ของผู้เข้ารับการอบรมสอบผ่านเกณฑ์	- ผู้เข้ารับการอบรมมีความรู้ด้านการสุขาภิบาลอาหารและสุขวิทยาส่วนบุคคลที่ถูกต้อง	กองสาธารณสุขและสิ่งแวดล้อม

ที่	โครงการ	วัตถุประสงค์	เป้าหมาย (ผลผลิตของโครงการ)	งบประมาณ					ตัวชี้วัด (KPI)	ผลที่คาดว่าจะได้รับ	หน่วยงาน รับผิดชอบ หลัก
				2566 (บาท)	2567 (บาท)	2568 (บาท)	2569 (บาท)	2570 (บาท)			
20	โครงการเฝ้าระวังอาหารปลอดภัย ช่วงเทศกาลประเพณี	- ส่งเสริมให้ผู้ประกอบการ อาหาร มีความ ตระหนักในการรักษา คุณภาพด้านอาหาร สะอาดและปลอดภัย - เพื่อลดความเสี่ยงต่อ การเกิดโรคที่มีอาหาร และน้ำเป็นพาหะนำโรค	- ดำเนินการตามโครงการ/กิจกรรม ดังนี้ - ดำเนินการสุ่มตรวจ ประเมินสถานที่ จำหน่ายอาหารบริเวณงานด้วยชุด ทดสอบเบื้องต้น - และอื่นๆ ที่เกี่ยวข้องในการ ดำเนินโครงการ/กิจกรรม	-	30,000	30,000	30,000	30,000	ร้อยละ 95 ของอาหาร ได้รับการตรวจ ประเมิน ลดความเสี่ยง ต่อการเกิดโรค	- ผู้ประกอบการ ร้านอาหาร เกิดความ ตระหนักในการ รักษาความ สะอาด - ลดความเสี่ยง ต่อการเกิดโรค	กองสาธารณสุข และสิ่งแวดล้อม
21	โครงการชุมชนร่วมใจใช้ถังดัก ไขมันคืนน้ำใสให้สิ่งแวดล้อม	- เพื่อให้ความรู้และฝึกปฏิบัติ ในการจัดทำถังดักไขมันที่ สามารถใช้ได้ในครัวเรือน สถานประกอบการ ร้านอาหาร ตลอดจนอื่นๆ - เพื่อให้ประชาชนเกิด ความตระหนักถึงผลเสีย ที่ก่อให้เกิดปัญหาต่อสุขภาพ และมลภาวะต่อสิ่งแวดล้อม หากจัดการน้ำเสียที่มี ไขมันปนเปื้อน	- ดำเนินการตามโครงการ/กิจกรรม ดังนี้ - จัดอบรมผู้ประกอบการสถานที่ จำหน่ายอาหาร ได้แก่ ร้านอาหาร ตลาดสด ซูเปอร์ มาร์เก็ต มินิมาร์ท และประชาชนทั่วไป จำนวน 50 คน - และอื่นๆ ที่เกี่ยวข้องในการ ดำเนินโครงการ/กิจกรรม	-	20,000	20,000	20,000	20,000	ร้อยละ 90 ของผู้เข้าร่วม โครงการมีความรู้ ความเข้าใจเกี่ยวกับ การจัดทำถังดัก ไขมันเพื่อป้องกัน มลพิษสิ่งแวดล้อม	- สถานประกอบ การจำหน่ายอาหาร และประชาชน มีความรู้ เข้าใจ ในการจัดการ น้ำเสียถูกหลัก วิชาการ - ประชาชนตระหนัก ถึงผลเสียที่ก่อให้เกิด ปัญหาต่อ สุขภาพและ สิ่งแวดล้อม	กองสาธารณสุข และสิ่งแวดล้อม

ที่	โครงการ	วัตถุประสงค์	เป้าหมาย (ผลผลิตของโครงการ)	งบประมาณ					ตัวชี้วัด (KPI)	ผลที่คาดว่าจะได้รับ	หน่วยงาน รับผิดชอบ หลัก
				2566 (บาท)	2567 (บาท)	2568 (บาท)	2569 (บาท)	2570 (บาท)			
22	โครงการส่งเสริมการค้าเงิน งาน ตาม พ.ร.บ.ควบคุม ผลิตภัณฑ์ยาสูบ พ.ศ.2560	- เพื่อให้เจ้าหน้าที่ภาครัฐ/ ประชาชนมีความรู้เรื่อง พ.ร.บ.ควบคุมผลิตภัณฑ์ ยาสูบ พ.ศ.2560 - เพื่อบังคับใช้ พ.ร.บ. ควบคุมผลิตภัณฑ์ยาสูบ พ.ศ. 2560 ในพื้นที่เทศบาล เมืองอำนาจเจริญ	- ดำเนินการตามโครงการ/กิจกรรม ดังนี้ จัดอบรมรุ่นที่ 1 - เจ้าหน้าที่ในสังกัดเทศบาลและครูโรงเรียน สังกัดเทศบาลฯ จำนวน 50 คน จัดอบรมรุ่นที่ 2 - ประชาชนในเขตเทศบาลเมือง อำนาจเจริญ จำนวน 155 คน (จำนวน 31 ชุมชนๆ ละ 5 คน) - และอื่นๆ ที่เกี่ยวข้องในการ ดำเนินโครงการ/กิจกรรม	-	50,000	50,000	50,000	50,000	เจ้าหน้าที่และ ประชาชน มีความรู้เรื่อง พ.ร.บ.ควบคุม ผลิตภัณฑ์ ยาสูบ พ.ศ. 2560 ร้อยละ 80	- เจ้าหน้าที่ภาครัฐ ประชาชนทั่วไป มีความรู้และความ เข้าใจเรื่อง พ.ร.บ. ควบคุมผลิตภัณฑ์ ยาสูบ พ.ศ. 2560 - มีการบังคับใช้ กฎหมายในหน่วยงาน ภาครัฐและสถานที่ ต่างๆตามที่กฎหมายกำหนด	กองสาธารณสุข และสิ่งแวดล้อม
23	โครงการพัฒนาสิ่งแวดล้อม สะอาด ปลอดภัย ได้มาตรฐาน (HAS)	- เพื่อให้สิ่งแวดล้อม สะอาด ได้มาตรฐาน - สร้างพฤติกรรม ในการใช้สิ่งแวดล้อม ที่ถูกต้องให้แก่ประชาชน	- ดำเนินการตามโครงการ/กิจกรรม ดังนี้ 1. ตรวจสอบประเมิน เสนอนำมาตรฐาน สิ่งแวดล้อมแก่ผู้ประกอบการ ที่มีสิ่งแวดล้อมในความรับผิดชอบ 2. จัดกิจกรรมรณรงค์ล้างสิ่งแวดล้อม 3. ประชาสัมพันธ์ให้ความรู้ เกี่ยวกับการใช้สิ่งแวดล้อมที่ถูกต้อง 4. และอื่นๆ ที่เกี่ยวข้องในการ ดำเนินโครงการ/กิจกรรม	-	-	10,000	10,000	10,000	ร้อยละ 80 ของสิ่งแวดล้อม ผ่านเกณฑ์มาตรฐาน (HAS)	สิ่งแวดล้อม มีความสะอาด ผ่านเกณฑ์ มาตรฐาน (HAS)	กองสาธารณสุข และสิ่งแวดล้อม

ที่	โครงการ	วัตถุประสงค์	เป้าหมาย (ผลผลิตของโครงการ)	งบประมาณ					ตัวชี้วัด (KPI)	ผลที่คาดว่าจะได้รับ	หน่วยงาน รับผิดชอบหลัก
				2566 (บาท)	2567 (บาท)	2568 (บาท)	2569 (บาท)	2570 (บาท)			
24	โครงการส่งเสริมการจัดทำคาร์บอนฟุตพริ้นท์	- เพื่ออบรมให้ความรู้แก่บุคลากรของเทศบาลและประชาชนได้เข้าใจแนวคิดคาร์บอนฟุตพริ้นท์ - เพื่อให้เทศบาลเมืองอำนาจเจริญบริหารจัดการการลดการปล่อยก๊าซเรือนกระจกและก้าวไปสู่การเป็นเมืองลดคาร์บอน	- ดำเนินการตามโครงการ/กิจกรรม ดังนี้ - อบรมให้ความรู้แก่บุคลากรของเทศบาลเมืองอำนาจเจริญและประชาชนภายในเขตเทศบาลเมืองอำนาจเจริญ ทั้ง 31 ชุมชน - และอื่นๆ ที่เกี่ยวข้องในการดำเนินโครงการ/กิจกรรม	-	50,000	50,000	50,000	50,000	บุคลากรของเทศบาลและประชาชนมีความรู้ความเข้าใจเกี่ยวกับคาร์บอนฟุตพริ้นท์ร้อยละ 80	บุคลากรของเทศบาลและประชาชนมีความรู้ความเข้าใจเกี่ยวกับคาร์บอนฟุตพริ้นท์ และสามารถบริหารจัดการการลดการปล่อยก๊าซเรือนกระจกได้	กองสาธารณสุขและสิ่งแวดล้อม
25	เงินอุดหนุนเอกชนเพื่อจ่ายเป็นเงินอุดหนุนสำหรับการดำเนินงานตามแนวทางโครงการพระราชดำริด้านสาธารณสุข	- เพื่อดำเนินงานตามแนวทางพระราชดำริด้านสาธารณสุขอื่น - เพื่อขับเคลื่อนโครงการพระราชดำริด้านสาธารณสุขในกิจกรรมต่างๆ โดยให้มีความเหมาะสมกับปัญหาและบริบทของพื้นที่ เช่น สำหรับอบรม ประชุม และกิจกรรมอื่นๆ	- ดำเนินการตามโครงการ/กิจกรรม ดังนี้ - อุดหนุนงบประมาณให้แก่ชุมชนในการดำเนินงานสาธารณสุขตามโครงการพระราชดำริด้านสาธารณสุข จำนวน 31 ชุมชนๆละ 20,000 บาท - ออกติดตามการดำเนินโครงการหลังจากได้อุดหนุนงบประมาณ - และอื่นๆ ที่เกี่ยวข้องในการดำเนินโครงการ/กิจกรรม	-	620,000	620,000	620,000	620,000	ประชาชนภายในเขตเทศบาลฯ ได้รับเงินอุดหนุนในการดำเนินกิจกรรมด้านสาธารณสุขจำนวน 31 ชุมชน	ประชาชนภายในเขตเทศบาลฯ ได้รับเงินอุดหนุนในการดำเนินกิจกรรมด้านสาธารณสุขตามแนวทางพระราชดำริได้	กองสาธารณสุขและสิ่งแวดล้อม (อุดหนุนให้กับชุมชนภายในเขตเทศบาลฯ)

ที่	โครงการ	วัตถุประสงค์	เป้าหมาย (ผลผลิตของโครงการ)	งบประมาณ					ตัวชี้วัด (KPI)	ผลที่คาดว่าจะได้รับ	หน่วยงาน รับผิดชอบ หลัก
				2566 (บาท)	2567 (บาท)	2568 (บาท)	2569 (บาท)	2570 (บาท)			
26	โครงการอบรมฟื้นฟูผู้ช่วยดูแลผู้สูงอายุและบุคคลอื่นที่มีภาวะพึ่งพิงและอาสาสมัครบริบาล	- เพื่ออบรมฟื้นฟูผู้ช่วยดูแลผู้สูงอายุและบุคคลอื่นที่มีภาวะพึ่งพิงและอาสาสมัครบริบาลท้องถิ่น - เพื่อเพิ่มทักษะในการดูแลผู้สูงอายุและบุคคลอื่นที่มีภาวะพึ่งพิงและอาสาสมัครบริบาลท้องถิ่น	- ดำเนินการตามโครงการ/กิจกรรม ดังนี้ 1. ฝึกอบรมฟื้นฟูแก่ผู้ช่วยดูแลผู้สูงอายุและบุคคลอื่นที่มีภาวะพึ่งพิง (CG) จำนวน 20 คน 2. อาสาสมัครบริบาลท้องถิ่น จำนวน 2 คน 3. และอื่นๆ ที่เกี่ยวข้องในการดำเนินโครงการ/กิจกรรม	-	-	30,000	30,000	30,000	ผู้ช่วยดูแลผู้สูงอายุและบุคคลอื่นที่มีภาวะพึ่งพิงและอาสาสมัครบริบาลท้องถิ่น มีความรู้และทักษะในการดูแลผู้สูงอายุและบุคคลอื่นที่มีภาวะพึ่งพิงเพิ่มขึ้น ร้อยละ 80	ผู้ช่วยดูแลผู้สูงอายุและบุคคลอื่นที่มีภาวะพึ่งพิงและอาสาสมัครบริบาลท้องถิ่น มีความรู้และทักษะในการดูแลผู้สูงอายุและบุคคลอื่นที่มีภาวะพึ่งพิงเพิ่มขึ้น	กองสาธารณสุขและสิ่งแวดล้อม
27	โครงการช่วยเหลือประชาชนด้านการป้องกันและระงับโรคติดต่อ	- เพื่อเฝ้าระวังป้องกัน และควบคุมการแพร่ระบาดของโรคติดต่อ	- ดำเนินการตามโครงการ/กิจกรรม ดังนี้ 1. รมรณรงค์ประชาสัมพันธ์ให้ความรู้แก่ประชาชนในการเฝ้าระวัง ป้องกัน และควบคุมการแพร่ระบาดของโรคติดต่อ 2. จัดซื้อวัสดุ/ครุภัณฑ์ วิทยาศาสตร์และแพทย์หรืออื่นๆที่เกี่ยวข้องกับโครงการที่ใช้ในการปฏิบัติงาน 3. และอื่นๆ ที่เกี่ยวข้องในการดำเนินโครงการ/กิจกรรม	-	-	800,000	800,000	800,000	ร้อยละ 80 ของประชาชนภายในเขตเทศบาลฯ มีความรู้ความเข้าใจในการเฝ้าระวังการแพร่ระบาดของโรคติดต่อ	ประชาชนภายในเขตเทศบาลฯ มีความรู้ความเข้าใจในการเฝ้าระวังการแพร่ระบาดของโรคติดต่อได้มากขึ้น	กองสาธารณสุขและสิ่งแวดล้อม

5) กลยุทธ์การส่งเสริมและให้ความรู้ด้านสุขอนามัย การป้องกันรักษาโรคต่างๆ และโรคระบาดร้ายแรง การดูแลสุขภาพร่างกายให้กับประชาชนและชุมชน

งบกลาง

ที่	โครงการ	วัตถุประสงค์	เป้าหมาย (ผลผลิตของโครงการ)	งบประมาณ					ตัวชี้วัด (KPI)	ผลที่คาดว่าจะได้รับ	หน่วยงาน รับผิดชอบ หลัก
				2566 (บาท)	2567 (บาท)	2568 (บาท)	2569 (บาท)	2570 (บาท)			
28	โครงการสมทบกองทุนหลักประกันสุขภาพถ้วนหน้าแห่งชาติ (กองทุนหลักประกันสุขภาพเทศบาลเมืองอำนาจเจริญ)	- เพื่อสมทบทุนหลักประกันสุขภาพในการบริหารงานสุขภาพภายในเขตเทศบาลเมืองอำนาจเจริญ	- ดำเนินการตามโครงการ/กิจกรรม ดังนี้ 1.สถานพยาบาลในเขตเทศบาลเมืองอำนาจเจริญ 2.สมทบทุนกองทุนหลักประกันสุขภาพเทศบาลเมืองอำนาจเจริญ 3. และอื่นๆ ที่เกี่ยวข้องในการดำเนินโครงการ/กิจกรรม	-	800,000	800,000	800,000	800,000	เทศบาลฯ และกองทุนหลักประกันสุขภาพสมทบกองทุนในการดำเนินงานและบริหารจัดการระบบหลักประกันสุขภาพในระดับท้องถิ่นหรือพื้นที่ ร้อยละ 100	ประชาชนทั่วไป นักเรียน นักศึกษา ภายในเขตเทศบาลฯ ได้รับการดูแลเบื้องต้นด้านการสาธารณสุขและการรักษาพยาบาล	กองสาธารณสุขและสิ่งแวดล้อม

6) กลยุทธ์การพัฒนา ส่งเสริมและแก้ไขปัญหาความยากจนให้กับประชาชน พัฒนาอาชีพเพิ่มรายได้ สนับสนุนการค้า การลงทุน และส่งเสริมการจำหน่ายสินค้าผลิตภัณฑ์ชุมชน

แผนงานสร้างความเข้มแข็งของชุมชน

ที่	โครงการ	วัตถุประสงค์	เป้าหมาย (ผลผลิตของโครงการ)	งบประมาณ					ตัวชี้วัด (KPI)	ผลที่คาดว่าจะได้รับ	หน่วยงาน รับผิดชอบ หลัก
				2566 (บาท)	2567 (บาท)	2568 (บาท)	2569 (บาท)	2570 (บาท)			
29	โครงการอบรมกลุ่มอาชีพ และทัศนศึกษาดูงาน	- เพื่อเพิ่มศักยภาพ ทักษะ และความรู้ ด้านการประกอบอาชีพ ให้กับกลุ่มอาชีพชุมชน ภายในเขต	- เพื่อดำเนินการตามโครงการ/ กิจกรรมดังนี้ 1. จัดอบรมให้ความรู้ด้านการ ประกอบอาชีพ ให้กับกลุ่มอาชีพ ในเขตเทศบาลฯ ทั่วไปทั้ง ๓๑ ชุมชน 2. ทัศนศึกษาดูงาน 3. และอื่นๆ ที่เกี่ยวข้องในการ ดำเนินโครงการ/กิจกรรม	-	250,000	250,000	250,000	250,000	- กลุ่มอาชีพและ ประชาชนทั่วไป ได้รับความรู้ ด้านการประกอบ อาชีพเพิ่มมากขึ้น ร้อยละ 80	- กลุ่มอาชีพและ ประชาชนทั่วไป ได้รับความรู้ ด้านการประกอบ อาชีพเพิ่มมากขึ้น	กองสวัสดิการสังคม
30	โครงการฝึกอาชีพผู้ยากไร้ และผู้ประสบปัญหาทาง ทางสังคม	- เพื่อเพิ่มศักยภาพ ทักษะ และความรู้ ด้านการประกอบอาชีพ ให้กับผู้ยากไร้และผู้ ประสบปัญหาทางสังคม	- เพื่อดำเนินการตามโครงการ/ กิจกรรมดังนี้ 1. จัดอบรมให้ความรู้ด้านการ ประกอบอาชีพ ให้กับผู้ยากไร้ และผู้ประสบปัญหาทางสังคม ภายในเขตเทศบาลฯ ทั้ง 31 ชุมชน 2. และอื่นๆ ที่เกี่ยวข้องในการ ดำเนินโครงการ/กิจกรรม	-	50,000	50,000	50,000	50,000	ผู้ยากไร้และ ผู้ประสบปัญหา ทางสังคมได้รับ ความรู้ด้านการ ประกอบอาชีพ เพิ่มมากขึ้น ร้อยละ 80	ผู้ยากไร้และ ผู้ประสบปัญหา ทางสังคมได้รับ ความรู้ด้านการ ประกอบอาชีพ เพิ่มมากขึ้น	กองสวัสดิการสังคม

7) กลยุทธ์การพัฒนาและส่งเสริมสวัสดิการสังคมให้แก่ประชาชนทั่วไป ประชาชนผู้ด้อยโอกาส ประชาชนผู้พิการ ประชาชนผู้สูงอายุ และประชาชนคนยากจน

ให้ได้รับสวัสดิการในการบริการทุกด้านอย่างเป็นธรรมและทั่วถึง

แผนงานสร้างความเข้มแข็งของชุมชน

ที่	โครงการ	วัตถุประสงค์	เป้าหมาย (ผลผลิตของโครงการ)	งบประมาณ					ตัวชี้วัด (KPI)	ผลที่คาดว่าจะได้รับ	หน่วยงาน รับผิดชอบ หลัก
				2566 (บาท)	2567 (บาท)	2568 (บาท)	2569 (บาท)	2570 (บาท)			
31	โครงการสนับสนุนทุนการศึกษาแก่นักเรียน นักศึกษาและผู้ด้อยโอกาสตามหลักเกณฑ์อุปการณ	เพื่อให้เด็กนักเรียน นักศึกษาและผู้ด้อยโอกาส มีทุนในการศึกษาเล่าเรียน และซื้อวัสดุอุปกรณ	- เพื่อดำเนินการตามโครงการ/กิจกรรมให้เป็นไปตามหลักเกณฑ์ฯ ดังนี้ 1. เด็กนักเรียน นักศึกษาและผู้ด้อยโอกาสได้รับการสนับสนุนทุนการศึกษาปีละ 25 คน 2. และอื่นๆ ที่เกี่ยวข้องในการดำเนินโครงการ/กิจกรรม	-	40,000	40,000	40,000	40,000	เด็กนักเรียน นักศึกษาและผู้ด้อยโอกาส ได้รับการสนับสนุนทุนการศึกษาเพิ่มมากขึ้น ร้อยละ 90	เด็กนักเรียน นักศึกษาและผู้ด้อยโอกาส ได้รับการสนับสนุนทุนการศึกษาเพิ่มมากขึ้น	กองสวัสดิการสังคม
32	โครงการช่วยเหลือผู้ยากไร้ขาดแคลนที่อยู่อาศัย	- เพื่อช่วยเหลือด้านวัสดุอุปกรณในการปรับปรุงที่อยู่อาศัย	- เพื่อดำเนินการตามโครงการ/กิจกรรมให้เป็นไปตามหลักเกณฑ์ฯ ดังนี้ 1. ปรับปรุงที่อยู่อาศัยและช่วยเหลือด้านวัสดุให้กับประชาชนผู้ยากไร้ภายในเขตเทศบาลเมืองอำนาจเจริญ จำนวน 3 หลัง/ปี 2. และอื่นๆ ที่เกี่ยวข้องในการดำเนินโครงการ/กิจกรรม	-	-	250,000	250,000	250,000	- ผู้ยากไร้ภายในเขตเทศบาลได้รับการปรับปรุงที่อยู่อาศัยและช่วยเหลือด้านวัสดุเพิ่มมากขึ้น ร้อยละ 80	- ผู้ยากไร้ภายในเขตเทศบาลได้รับการปรับปรุงที่อยู่อาศัยและช่วยเหลือด้านวัสดุเพิ่มมากขึ้น	กองสวัสดิการสังคม

ที่	โครงการ	วัตถุประสงค์	เป้าหมาย (ผลผลิตของโครงการ)	งบประมาณ					ตัวชี้วัด (KPI)	ผลที่คาดว่าจะ จะได้รับ	หน่วยงาน รับผิดชอบ หลัก
				2566 (บาท)	2567 (บาท)	2568 (บาท)	2569 (บาท)	2570 (บาท)			
33	โครงการสนับสนุนกิจกรรมผู้สูงอายุแห่งชาติ	- เพื่อส่งเสริมความสัมพันธ์อันดีและส่งเสริมกิจกรรมให้กับผู้สูงอายุ	- เพื่อดำเนินการตามโครงการ/กิจกรรมดังนี้ 1. ส่งเสริมกิจกรรมของผู้สูงอายุภายในเขตเทศบาลฯ 2. และอื่นๆ ที่เกี่ยวข้องในการดำเนินโครงการ/กิจกรรม	-	-	80,000	80,000	80,000	ผู้สูงอายุในเขตเทศบาลฯ ได้รับการดูแลเพิ่มมากขึ้น ร้อยละ 80	ผู้สูงอายุภายในเขตเทศบาลฯ ได้รับการดูแลเพิ่มมากขึ้น	กองสวัสดิการสังคม
34	โครงการสร้างครอบครัวผาสุก	- เพื่อให้ความรู้ด้านการสร้างครอบครัวและวางแผนในการสร้างครอบครัวให้ผาสุก	- เพื่อดำเนินการตามโครงการ/กิจกรรมดังนี้ 1. อบรมให้ความรู้ด้านการสร้างครอบครัว การวางแผนให้กับคู่สมรส คู่หนุ่ม-สาว ประชาชนในเขตเทศบาลฯ ทั้ง 31 ชุมชน 31 ครอบครัว 2. และอื่นๆ ที่เกี่ยวข้องในการดำเนินโครงการ/กิจกรรม	-	-	50,000	50,000	50,000	- คู่สมรส คู่หนุ่มสาว และประชาชนทั่วไป มีความรู้ด้านการสร้างครอบครัว ให้ผาสุกเพิ่มมากขึ้น ร้อยละ 80	- คู่สมรส คู่หนุ่มสาว และประชาชนทั่วไป มีความรู้ด้านการสร้างครอบครัว ให้ผาสุกเพิ่มมากขึ้น	กองสวัสดิการสังคม

ที่	โครงการ	วัตถุประสงค์	เป้าหมาย (ผลผลิตของโครงการ)	งบประมาณ					ตัวชี้วัด (KPI)	ผลที่คาดว่าจะได้รับ	หน่วยงาน รับผิดชอบหลัก
				2566 (บาท)	2567 (บาท)	2568 (บาท)	2569 (บาท)	2570 (บาท)			
35	โครงการพัฒนาและส่งเสริมคุณภาพชีวิต	- เพื่อดูแลผู้ที่มีปัญหาด้านสุขภาพด้านร่างกาย ด้านจิตใจ ด้านสังคม ให้การช่วยเหลือคุณภาพชีวิตตามสภาพปัญหา	- เพื่อดำเนินการตามโครงการ/กิจกรรมดังนี้ 1. ฝึกอบรมและให้ความรู้ในการดูแลสุขภาพร่างกาย จิตใจ ในการอยู่ในสังคม ให้กับผู้พิการ ผู้สูงอายุและผู้ป่วยเอดส์ และประชาชนทั่วไปภายในเขตเทศบาลฯ 2. และอื่นๆ ที่เกี่ยวข้องในการดำเนินโครงการ/กิจกรรม	-	-	50,000	50,000	50,000	- ผู้สูงอายุ ผู้พิการ ผู้ป่วยเอดส์ และประชาชนภายในเขตเทศบาลฯ ได้รับความรู้ในการดูแลตัวเองและจิตใจให้อยู่ในสังคมได้เพิ่มมากขึ้น ร้อยละ 80	- ผู้สูงอายุ ผู้พิการ ผู้ป่วยเอดส์ และประชาชนภายในเขตเทศบาลฯ ได้รับความรู้ในการดูแลตัวเองและจิตใจให้อยู่ในสังคมได้เพิ่มมากขึ้น	กองสวัสดิการสังคม
36	โครงการวัยรุ่นวัยใส วัยทีน รักอย่างไรไม่ท้องก่อนวัยอันควร	- เพื่อแก้ไขปัญหาทางสังคมให้กับกลุ่มวัยรุ่นที่ตั้งครรภ์ก่อนวัยอันควร	- เพื่อดำเนินการตามโครงการ/กิจกรรมดังนี้ 1. อบรมให้ความรู้ในการแก้ไขปัญหาทางสังคมและช่วยในการวางแผนให้กับกลุ่มวัยรุ่นและประชาชนทั่วไปภายในเขตเทศบาลฯ 2. และอื่นๆ ที่เกี่ยวข้องในการดำเนินโครงการ/กิจกรรม	-	100,000	100,000	100,000	100,000	- กลุ่มวัยรุ่นและประชาชนทั่วไป มีความรู้ความเข้าใจในการวางแผนชีวิต ไม่ให้ตั้งครรภ์ก่อนวัยอันควรเพิ่มมากขึ้น ร้อยละ 80	- กลุ่มวัยรุ่นและประชาชนทั่วไป มีความรู้ความเข้าใจในการวางแผนชีวิต ไม่ให้ตั้งครรภ์ก่อนวัยอันควรเพิ่มมากขึ้น	กองสวัสดิการสังคม

ที่	โครงการ	วัตถุประสงค์	เป้าหมาย (ผลผลิตของโครงการ)	งบประมาณ					ตัวชี้วัด (KPI)	ผลที่คาดว่าจะได้รับ	หน่วยงาน รับผิดชอบหลัก	
				2566 (บาท)	2567 (บาท)	2568 (บาท)	2569 (บาท)	2570 (บาท)				
37	โครงการส่งเสริมสนับสนุน กองทุนสวัสดิการชุมชน	- เพื่อสนับสนุนเป็นค่าใช้จ่ายในการดำเนินงานของกองทุนสวัสดิการชุมชน	- เพื่อดำเนินการตามโครงการ/กิจกรรมดังนี้ 1. สนับสนุนเป็นค่าใช้จ่ายในการดำเนินงานของกองทุนสวัสดิการชุมชน เขตเทศบาลเมืองอำนาจฯ 2. และอื่นๆ ที่เกี่ยวข้องในการดำเนินโครงการ/กิจกรรม	-	20,000	20,000	20,000	20,000	20,000	- กองทุนสวัสดิการชุมชนภายในเขตเทศบาลฯ มีค่าใช้จ่ายในการดำเนินงานเพิ่มมากขึ้นร้อยละ 80	- กองทุนสวัสดิการชุมชนในเขตเทศบาลฯ มีค่าใช้จ่ายในการดำเนินงานเพิ่มมากขึ้น	กองสวัสดิการสังคม
38	โครงการฝึกอาชีพกลุ่มสตรีและผู้ด้อยโอกาส	- เพื่อให้กลุ่มสตรีและผู้ด้อยโอกาสในเขตเทศบาลฯ มีความรู้ในการประกอบอาชีพเสริม มีรายได้เพิ่มขึ้น และช่วยลดปัญหาทางสังคม	- เพื่อดำเนินการตามโครงการ/กิจกรรมดังนี้ 1. จัดอบรมให้ความรู้ด้านการประกอบอาชีพ ให้กับกลุ่มสตรีและผู้ด้อยโอกาสภายในเขตเทศบาลฯ ทั้ง 31 ชุมชน จำนวน 100 คน 2. และอื่นๆ ที่เกี่ยวข้องในการดำเนินโครงการ/กิจกรรม	-	-	60,000	60,000	60,000	60,000	- กลุ่มสตรีและผู้ด้อยโอกาสได้รับความรู้ด้านการประกอบอาชีพเพิ่มมากขึ้น ร้อยละ 80	- กลุ่มสตรีและผู้ด้อยโอกาสได้รับความรู้ด้านการประกอบอาชีพเพิ่มมากขึ้น	กองสวัสดิการสังคม
39	โครงการส่งเสริมคุณภาพและศักยภาพผู้พิการ	- เพื่อส่งเสริมกิจกรรมฝึกอาชีพที่เหมาะสมให้กับผู้พิการได้ใช้เวลาว่างให้เกิดประโยชน์และเหมาะสม	- เพื่อดำเนินการตามโครงการ/กิจกรรมดังนี้ 1. จัดอบรมให้ความรู้ด้านการประกอบอาชีพที่เหมาะสมให้กับผู้พิการภายในเขตเทศบาลฯ ทั้ง 31 ชุมชน 2. และอื่นๆ ที่เกี่ยวข้องในการดำเนินโครงการ/กิจกรรม	-	-	40,000	40,000	40,000	40,000	- ผู้พิการมีความรู้ในการประกอบอาชีพที่เหมาะสมและรายได้สามารถดูแลตัวเองได้เพิ่มมากขึ้น ร้อยละ 80	- ผู้พิการมีความรู้ในการประกอบอาชีพที่เหมาะสมและรายได้สามารถดูแลตัวเองได้เพิ่มมากขึ้น	กองสวัสดิการสังคม

ที่	โครงการ	วัตถุประสงค์	เป้าหมาย (ผลผลิตของโครงการ)	งบประมาณ					ตัวชี้วัด (KPI)	ผลที่คาดว่าจะได้รับ	หน่วยงาน รับผิดชอบหลัก
				2566 (บาท)	2567 (บาท)	2568 (บาท)	2569 (บาท)	2570 (บาท)			
40	โครงการช่วยเหลือประชาชนตามอำนาจหน้าที่ขององค์กรปกครองส่วนท้องถิ่นด้านส่งเสริมและพัฒนาคุณภาพ	- เพื่อช่วยเหลือประชาชนตามอำนาจหน้าที่ของ อปท. ตามระเบียบกระทรวงมหาดไทย	- เพื่อดำเนินการตามโครงการ/กิจกรรมให้เป็นไปตามอำนาจหน้าที่ของระเบียบกระทรวงมหาดไทยฯ ดังนี้ 1. สนับสนุน/ช่วยเหลือประชาชนที่ลงทะเบียนขอรับความช่วยเหลือตามระเบียบกระทรวงมหาดไทยว่าด้วยค่าใช้จ่ายเพื่อช่วยเหลือประชาชนตามอำนาจหน้าที่ของ อปท. พ.ศ. 2566. 2. และอื่นๆ ที่เกี่ยวข้องในการดำเนินโครงการ/กิจกรรม	-	250,000	250,000	250,000	250,000	- อปท.ให้ความช่วยเหลือประชาชนที่ลงทะเบียนขอรับการช่วยเหลือได้ตามอำนาจหน้าที่ร้อยละ 100	- อปท.ให้ความช่วยเหลือประชาชนที่ลงทะเบียนขอรับการช่วยเหลือได้ตามอำนาจหน้าที่	กองสวัสดิการสังคม
41	โครงการฝึกอบรมด้านคุณธรรม จริยธรรม เด็กเยาวชน และผู้ด้อยโอกาส	- เพื่อฝึกอบรมเด็ก เยาวชน ผู้ด้อยโอกาส ด้านคุณธรรม จริยธรรม - สามารถนำไปใช้ในการดำเนินชีวิตและอยู่ร่วมกันในสังคมได้อย่างมีความสุข	- เพื่อดำเนินการตามโครงการ/กิจกรรมดังนี้ 1. จัดอบรมให้ความรู้ด้านคุณธรรม จริยธรรม ให้กับเด็ก เยาวชน ผู้ด้อยโอกาส และประชาชนทั่วไป จำนวน 50 คน/รุ่น 2. และอื่นๆ ที่เกี่ยวข้องในการดำเนินโครงการ/กิจกรรม	-	-	50,000	50,000	50,000	- เด็ก เยาวชน ผู้ด้อยโอกาสและประชาชนทั่วไปได้รับความรู้ด้านคุณธรรมและจริยธรรมให้นำไปใช้ในการดำเนินชีวิตให้อยู่ร่วมกันในสังคมได้ดีเพิ่มมากขึ้น ร้อยละ 80	- เด็ก เยาวชน ผู้ด้อยโอกาสและประชาชนทั่วไปได้รับความรู้ด้านคุณธรรมและจริยธรรมให้นำไปใช้ในการดำเนินชีวิตให้อยู่ร่วมกันในสังคมได้ดีเพิ่มมากขึ้น	กองสวัสดิการสังคม

ที่	โครงการ	วัตถุประสงค์	เป้าหมาย (ผลผลิตของโครงการ)	งบประมาณ					ตัวชี้วัด (KPI)	ผลที่คาดว่าจะได้รับ	หน่วยงาน รับผิดชอบหลัก
				2566 (บาท)	2567 (บาท)	2568 (บาท)	2569 (บาท)	2570 (บาท)			
42	โครงการจัดกิจกรรมผู้สูงอายุ สุขใจ สูงวัยอย่างมีคุณค่า	- เพื่อจัดกิจกรรมและให้ความรู้ในเรื่องการรักษาสุขภาพ การดำรงชีวิต รู้ทันการเปลี่ยนแปลงของโลก	- เพื่อดำเนินการตามโครงการ/กิจกรรมดังนี้ 1. จัดอบรมให้ความรู้ด้านการรักษาสุขภาพ การดำรงชีวิตให้ใช้ชีวิตอย่างเหมาะสม และทันต่อการเปลี่ยนแปลงของโลกให้กับผู้สูงอายุ ภายในเขตเทศบาลฯ 2. และอื่นๆ ที่เกี่ยวข้องในการดำเนินโครงการ/กิจกรรม	-	-	50,000	50,000	50,000	- ผู้สูงอายุภายในเขตเทศบาลฯ มีกิจกรรมและมีความรู้ในการดูแลตนเอง สามารถใช้ชีวิตในสังคมได้ดี ร้อยละ 80	- ผู้สูงอายุภายในเขตเทศบาลฯ มีกิจกรรมและมีความรู้ในการดูแลตนเอง สามารถใช้ชีวิตในสังคมได้ดี	กองสวัสดิการสังคม
43	โครงการห่วงใย ใส่ใจผู้พิการและผู้ด้อยโอกาส	- เพื่อจัดกิจกรรมและให้ความรู้ในเรื่องการดูแลตนเอง รู้ทันการเปลี่ยนแปลงของโลก	- เพื่อดำเนินการตามโครงการ/กิจกรรมดังนี้ 1. จัดอบรมให้ความรู้ด้านการรักษาสุขภาพ การดำรงชีวิตให้ใช้ชีวิตอย่างเหมาะสม และทันต่อการเปลี่ยนแปลงของโลกให้กับผู้พิการผู้ด้อยโอกาสและประชาชนทั่วไปภายในเขตเทศบาลฯ 2. จัดอบรมฝึกอบรมอาชีพให้กับผู้พิการ ผู้ด้อยโอกาส 3. และอื่นๆ ที่เกี่ยวข้องในการดำเนินโครงการ/กิจกรรม	-	30,000	30,000	30,000	30,000	- ผู้พิการและผู้ด้อยโอกาสมีคุณภาพชีวิตที่ดีขึ้นและใช้ชีวิตที่เหมาะสมในสังคมปัจจุบันได้ดีร้อยละ 80	- ผู้พิการและผู้ด้อยโอกาสมีคุณภาพชีวิตที่ดีขึ้นและใช้ชีวิตที่เหมาะสมในสังคมปัจจุบันได้ดี	กองสวัสดิการสังคม

ที่	โครงการ	วัตถุประสงค์	เป้าหมาย (ผลผลิตของโครงการ)	งบประมาณ					ตัวชี้วัด (KPI)	ผลที่คาดว่าจะได้รับ	หน่วยงาน รับผิดชอบหลัก
				2566 (บาท)	2567 (บาท)	2568 (บาท)	2569 (บาท)	2570 (บาท)			
44	โครงการสร้างความตระหนักรู้ความเท่าเทียมทางเพศ	- เพื่อให้ความรู้และสร้างกลไกการส่งเสริมความเท่าเทียมระหว่างเพศตาม พรบ. ความเท่าเทียมระหว่างเพศ	- เพื่อดำเนินการตามโครงการ/กิจกรรมดังนี้ 1. จัดอบรมให้ความรู้ตามพระราชบัญญัติความเท่าเทียมระหว่างเพศ พ.ศ. 2558 ให้กับผู้นำชุมชนทั้ง 31 ชุมชน และประชาชนทั่วไปภายในเขตเทศบาลฯ 2. และอื่นๆ ที่เกี่ยวข้องในการดำเนินโครงการ/กิจกรรม	-	-	100,000	100,000	100,000	- ผู้นำชุมชนและประชาชนทั่วไปมีความรู้เพิ่มมากขึ้นตาม พรบ.ความเท่าเทียมทางเพศ ร้อยละ 80	- ผู้นำชุมชนและประชาชนทั่วไปมีความรู้เพิ่มมากขึ้นตาม พรบ.ความเท่าเทียมทางเพศ	กองสวัสดิการสังคม
45	โครงการพัฒนาคุณภาพชีวิตส่งเสริมอาชีพผู้สูงอายุและทัศนศึกษาดูงาน	- เพื่อให้ผู้สูงอายุสามารถนำความรู้ไปประกอบอาชีพสร้างรายได้ให้แก่ตัวเองและครอบครัว	- เพื่อดำเนินการตามโครงการ/กิจกรรมดังนี้ 1. จัดอบรมให้ความรู้ด้านการประกอบอาชีพ ให้กับผู้สูงอายุภายในเขตเทศบาลฯ ทั้ง 31 ชุมชน 2. ทัศนศึกษาดูงานต่างจังหวัด 3. และอื่นๆ ที่เกี่ยวข้องในการดำเนินโครงการ/กิจกรรม	-	-	100,000	100,000	100,000	- ผู้สูงอายุได้รับความรู้ด้านการประกอบอาชีพเพิ่มมากขึ้น ร้อยละ 80	- ผู้สูงอายุได้รับความรู้ด้านการประกอบอาชีพเพิ่มมากขึ้น	กองสวัสดิการสังคม

7) กลยุทธ์การพัฒนาและส่งเสริมสวัสดิการสังคมให้แก่ประชาชนทั่วไป ประชาชนผู้ด้อยโอกาส ประชาชนผู้ป่วยเอดส์ ประชาชนผู้สูงอายุ และประชาชนคนยากจน

ให้ได้รับสวัสดิการในการบริการทุกด้านอย่างเป็นธรรมและทั่วถึง

แผนงานงบกลาง

ที่	โครงการ	วัตถุประสงค์	เป้าหมาย (ผลผลิตของโครงการ)	งบประมาณ					ตัวชี้วัด (KPI)	ผลที่คาดว่าจะได้รับ	หน่วยงาน รับผิดชอบ หลัก
				2566 (บาท)	2567 (บาท)	2568 (บาท)	2569 (บาท)	2570 (บาท)			
46	โครงการสนับสนุนสงเคราะห์ เบี้ยยังชีพผู้พิการ	- เพื่อสนับสนุนสงเคราะห์ เบี้ยยังชีพให้ผู้พิการ ในเขตเทศบาลเมือง อำนาจเจริญ	- สนับสนุนสงเคราะห์เบี้ยยังชีพ ผู้พิการในเขตเทศบาลเมือง อำนาจเจริญ ที่ผ่านการพิจารณา ตามหลักเกณฑ์ของกระทรวง มหาดไทย	-	8,000,000	8,500,000	8,500,000	9,000,000	- ผู้พิการได้รับ การสงเคราะห์ ร้อยละ 90	- ผู้พิการได้รับ เบี้ยยังชีพทำให้ มีขวัญและกำลังใจ ในการดำรงชีวิต มากยิ่งขึ้น	- กองสวัสดิการสังคม
47	โครงการสนับสนุนสงเคราะห์ เบี้ยยังชีพผู้ป่วยเอดส์	- เพื่อสนับสนุนสงเคราะห์ เบี้ยยังชีพให้ผู้ป่วยเอดส์ ในเขตเทศบาลเมือง อำนาจเจริญ	- สนับสนุนสงเคราะห์เบี้ยยังชีพ ผู้ป่วยเอดส์ในเขตเทศบาลเมือง อำนาจเจริญ ที่แพทย์ได้รับรอง และวินิจฉัยแล้ว มหาดไทย	-	354,000	504,000	654,000	804,000	- ผู้ป่วยเอดส์ได้รับ การสงเคราะห์ ร้อยละ 90	- ผู้ป่วยเอดส์ได้รับ เบี้ยยังชีพทำให้ มีขวัญและกำลังใจ ในการดำรงชีวิต มากยิ่งขึ้น	- กองสวัสดิการสังคม
48	โครงการสนับสนุนสงเคราะห์ เบี้ยยังชีพผู้สูงอายุ	- เพื่อสนับสนุนสงเคราะห์ เบี้ยยังชีพให้ผู้สูงอายุ ในเขตเทศบาลเมือง อำนาจเจริญ	- สนับสนุนสงเคราะห์เบี้ยยังชีพ ผู้สูงอายุในเขตเทศบาลเมือง อำนาจเจริญ ที่ผ่านการพิจารณา ตามหลักเกณฑ์ของกระทรวง มหาดไทย	-	27,000,000	25,000,000	30,000,000	35,000,000	- ผู้สูงอายุได้รับ การสงเคราะห์ ร้อยละ 90	- ผู้สูงอายุได้รับ เบี้ยยังชีพทำให้ มีขวัญและกำลังใจ ในการดำรงชีวิต มากยิ่งขึ้น	- กองสวัสดิการสังคม

8) กลยุทธ์การส่งเสริมและสนับสนุนให้ประชาชนและชุมชนน้อมนำหลักปรัชญาเศรษฐกิจพอเพียงมาใช้ในระดับครอบครัวและชุมชน

แผนงานสร้างความเข้มแข็งของชุมชน

ที่	โครงการ	วัตถุประสงค์	เป้าหมาย (ผลผลิตของโครงการ)	งบประมาณ					ตัวชี้วัด (KPI)	ผลที่คาดว่าจะได้รับ	หน่วยงาน รับผิดชอบ หลัก
				2566 (บาท)	2567 (บาท)	2568 (บาท)	2569 (บาท)	2570 (บาท)			
49	โครงการจัดตั้งศูนย์การเรียนรู้ปรัชญาเศรษฐกิจพอเพียงและเกษตรทฤษฎีใหม่ เทศบาลเมืองอำนาจเจริญ	- เพื่อจัดตั้งและสนับสนุนศูนย์การเรียนรู้ปรัชญาเศรษฐกิจพอเพียงและเกษตรทฤษฎีใหม่ เทศบาลเมืองอำนาจเจริญ ให้เป็นศูนย์การเรียนรู้ต้นแบบ การดำเนินงานด้านเศรษฐกิจพอเพียง และเกษตรทฤษฎีใหม่ของเทศบาลเมืองอำนาจเจริญ	- เพื่อดำเนินการตามโครงการ/กิจกรรมดังนี้ 1. สนับสนุนวัสดุอุปกรณ์การดำเนินงานเพื่อให้ศูนย์เรียนรู้มีประสิทธิภาพ เช่น เครื่องบดอัดเศษใบไม้ โรงปุ๋ยหมักเติมอากาศ ปุ๋ยหมัก/ปุ๋ยน้ำชีวภาพ สมาร์ทฟาร์ม ปลูกพืชในโรงเรือน 2. จัดกิจกรรมสาธิตหรือบรรยายให้ความรู้แก่ผู้เข้าศึกษาดูงาน 3. จัดอบรมและศึกษาดูงานแก่คณะกรรมการศูนย์ 4. และอื่นๆ ที่เกี่ยวข้องในการดำเนินโครงการ/กิจกรรม	-	-	400,000	400,000	400,000	- มีศูนย์กลางเรียนรู้ปรัชญาเศรษฐกิจพอเพียงและเกษตรทฤษฎีใหม่ จำนวน 1 แห่ง	- มีศูนย์กลางเรียนรู้ปรัชญาเศรษฐกิจพอเพียงและเกษตรทฤษฎีใหม่	กองสวัสดิการสังคม

10) กลยุทธ์การพัฒนาและส่งเสริมการดำรงชีวิตอัจฉริยะให้กับประชาชนและชุมชน

แผนงานสร้างความเข้มแข็งของชุมชน

ที่	โครงการ	วัตถุประสงค์	เป้าหมาย (ผลผลิตของโครงการ)	งบประมาณ					ตัวชี้วัด (KPI)	ผลที่คาดว่าจะได้รับ	หน่วยงาน รับผิดชอบหลัก
				2566 (บาท)	2567 (บาท)	2568 (บาท)	2569 (บาท)	2570 (บาท)			
50	โครงการกลุ่มสามวัย ใส่ใจสุขภาพ ในเขตเทศบาลเมืองอำนาจเจริญ	- เพื่อจัดกิจกรรมในการส่งเสริมสุขภาพทางด้านร่างกายให้แข็งแรงและจิตใจไม่ช็อกเกี่ยวกับยาเสพติด - เพื่อให้ผู้เข้าร่วมกิจกรรมใช้เวลาว่างให้เป็นประโยชน์ ห่างไกลยาเสพติด	- เพื่อดำเนินการตามโครงการ/กิจกรรมด้านยาเสพติด ดังนี้ 1. จัดอบรมให้ความรู้ให้กับกลุ่มเยาวชน จำนวน 50 คน/รุ่น 2. จัดอบรมให้ความรู้ให้กับกลุ่มวัยกลางคน จำนวน 50 คน/รุ่น 3. จัดอบรมให้ความรู้ให้กับกลุ่มผู้สูงอายุ จำนวน 50 คน/รุ่น 4. และอื่นๆ ที่เกี่ยวข้องในการดำเนินโครงการ/กิจกรรม	-	120,000	120,000	120,000	120,000	กลุ่มเยาวชน กลุ่มวัยกลางคน กลุ่มผู้สูงอายุ มีส่วนร่วม ในการป้องกัน ชุมชนให้ห่างไกล จากยาเสพติด มากขึ้นร้อยละ 80	กลุ่มเยาวชน กลุ่มวัยกลางคน กลุ่มผู้สูงอายุ มีส่วนร่วม ในการป้องกัน ชุมชนให้ห่างไกล จากยาเสพติด มากขึ้น	กองสวัสดิการสังคม
51	โครงการจัดทำฐานข้อมูลประชาชนชาวบ้านเพื่อสืบทอดภูมิปัญญาท้องถิ่น	- เพื่อจัดฐานข้อมูลผู้ที่มีองค์ความรู้เป็นต้นแบบ สามารถถ่ายทอดองค์ความรู้ให้กับชุมชนในการอนุรักษ์ภูมิปัญญาท้องถิ่นได้	- เพื่อดำเนินการตามโครงการ/กิจกรรมด้านยาเสพติด ดังนี้ 1. ดำเนินการจัดทำฐานข้อมูลประชาชนชาวบ้านภายในเขตเทศบาลฯ 2. และอื่นๆ ที่เกี่ยวข้องในการดำเนินโครงการ/กิจกรรม	-	-	100,000	100,000	100,000	- มีฐานข้อมูล ประชาชนชาวบ้าน เพื่อเป็นต้นแบบ ในการพัฒนา เพิ่มมากขึ้น ร้อยละ 90	- มีฐานข้อมูล ประชาชนชาวบ้าน เพื่อเป็นต้นแบบ ในการพัฒนา เพิ่มมากขึ้น	กองสวัสดิการสังคม

ที่	โครงการ	วัตถุประสงค์	เป้าหมาย (ผลผลิตของโครงการ)	งบประมาณ					ตัวชี้วัด (KPI)	ผลที่คาดว่าจะได้รับ	หน่วยงาน รับผิดชอบหลัก
				2566 (บาท)	2567 (บาท)	2568 (บาท)	2569 (บาท)	2570 (บาท)			
52	โครงการอบรม คณะกรรมการชุมชน	- เพื่อให้ความรู้แก่ คณะกรรมการชุมชน และเจ้าหน้าที่ ที่เกี่ยวข้อง ในการให้รับทราบ บทบาทของตนเอง และรับทราบนโยบาย	- เพื่อดำเนินการตามโครงการ/ กิจกรรม ดังนี้ 1. จัดอบรมให้ความรู้ และให้ รับทราบบทบาทหน้าที่ของ คณะกรรมการชุมชน จำนวน 80 คน 2. และอื่นๆ ที่เกี่ยวข้องในการ ดำเนินโครงการ/กิจกรรม	-	-	150,000	150,000	150,000	- คณะกรรมการ ชุมชนรับทราบ นโยบายและ รับบทบาทหน้าที่ ของตนเอง มากยิ่งขึ้น ร้อยละ 80	- คณะกรรมการ ชุมชนรับทราบ นโยบายและ รับบทบาทหน้าที่ ของตนเอง มากยิ่งขึ้น	กองสวัสดิการสังคม
53	โครงการจัดทำและสนับสนุน แผนชุมชน	- เพื่อให้ได้ความต้องการ ในการจัดทำแผนชุมชน มาพัฒนาท้องถิ่นใน เขตเทศบาลฯ และ สามารถวางแผนการ แก้ไขปัญหาต่างๆ ที่เกิดขึ้นได้	- เพื่อดำเนินการตามโครงการ/ กิจกรรม ดังนี้ 1. จัดการประชุมให้ผู้ที่มีส่วน เกี่ยวข้องในการจัดทำแผนชุมชน มาร่วมระดมความคิดเห็นฯ จำนวน 31 ชุมชน 2. และอื่นๆ ที่เกี่ยวข้องในการ ดำเนินโครงการ/กิจกรรม	-	-	100,000	100,000	100,000	- ชุมชนในเขต เทศบาลฯ ทั้ง 31 ชุมชน มีแผนพัฒนา เป็นของตนเอง ร้อยละ 80	- ชุมชนในเขต เทศบาลฯ ทั้ง 31 ชุมชน มีแผนพัฒนา เป็นของตนเอง และสามารถนำ ไปสู่การแก้ไข ปัญหาของ ชุมชนได้	กองสวัสดิการสังคม

ที่	โครงการ	วัตถุประสงค์	เป้าหมาย (ผลผลิตของโครงการ)	งบประมาณ					ตัวชี้วัด (KPI)	ผลที่คาดว่าจะได้รับ	หน่วยงาน รับผิดชอบหลัก
				2566 (บาท)	2567 (บาท)	2568 (บาท)	2569 (บาท)	2570 (บาท)			
54	โครงการเลือกคณะกรรมการชุมชนในเขตเทศบาลเมืองอำนาจเจริญ	- ดำเนินการคัดเลือกผู้แทนชุมชนร่วมเป็นคณะกรรมการชุมชนและเป็นผู้แทนในการประสานงานระหว่างหน่วยงานราชการและประชาชน	- เพื่อดำเนินการตามโครงการ/กิจกรรม ดังนี้ 1. ดำเนินการคัดเลือกผู้แทนชุมชนกรณีหมดวาระ/ลาออก/เสียชีวิตและอื่นๆ ที่เกี่ยวข้องจำนวน 31 ชุมชน 2. และอื่นๆ ที่เกี่ยวข้องในการดำเนินโครงการ/กิจกรรม	-	150,000	150,000	150,000	150,000	- ในเขตเทศบาลมีคณะกรรมการชุมชนครบทั้ง 31 ชุมชน	- ในเขตเทศบาลมีคณะกรรมการชุมชนครบทั้ง 31 ชุมชนในการร่วมกันพัฒนาชุมชน	กองสวัสดิการสังคม
55	โครงการอบรมคณะกรรมการชุมชนและทัศนศึกษาดูงาน	- เพื่ออบรมให้ความรู้ความเข้าใจเกี่ยวกับบทบาทและหน้าที่ในการปฏิบัติงานของกรรมการชุมชน - เพื่อให้กรรมการชุมชนสามารถนำความรู้ที่ได้รับไปพัฒนาชุมชนของตนเองให้ดียิ่งขึ้น	- เพื่อดำเนินการตามโครงการ/กิจกรรม ดังนี้ 1. จัดอบรมให้ความรู้เกี่ยวกับประสบการณ์ด้านการปฏิบัติงานให้กับคณะกรรมการชุมชนในเขตเทศบาลฯ ที่ได้รับคัดเลือกทั้ง 31 ชุมชน 2. ทัศนศึกษาดูงาน 3. และอื่นๆ ที่เกี่ยวข้องในการดำเนินโครงการ/กิจกรรม	-	2,000,000	2,000,000	2,000,000	2,000,000	คณะกรรมการชุมชนได้รับความรู้ความเข้าใจสามารถนำความรู้ที่ได้รับไปพัฒนาชุมชนของตนเองให้ดียิ่งขึ้นร้อยละ 80	คณะกรรมการชุมชนได้รับความรู้ความเข้าใจสามารถนำความรู้ที่ได้รับไปพัฒนาชุมชนของตนเองให้ดียิ่งขึ้น	กองสวัสดิการสังคม

ที่	โครงการ	วัตถุประสงค์	เป้าหมาย (ผลผลิตของโครงการ)	งบประมาณ					ตัวชี้วัด (KPI)	ผลที่คาดว่าจะได้รับ	หน่วยงาน รับผิดชอบหลัก
				2566 (บาท)	2567 (บาท)	2568 (บาท)	2569 (บาท)	2570 (บาท)			
56	โครงการจิตอาสา เราทำความดีด้วยหัวใจในเขตเทศบาลเมืองอำนาจเจริญ	- เพื่อสร้างความสามัคคีในชุมชน ให้อยู่ร่วมกันในสังคมอย่างมีความสุข - เพื่อแสดงออกถึงความรักชาติ ศาสนา พระมหากษัตริย์	- เพื่อดำเนินการตามโครงการ/กิจกรรม ดังนี้ 1. จัดกิจกรรมบำเพ็ญประโยชน์ บริเวณสถานที่ราชการ วัดและสถานที่อื่นๆ ภายในเขตเทศบาลฯ 2. และอื่นๆ ที่เกี่ยวข้องในการดำเนินโครงการ/กิจกรรม	-	50,000	50,000	50,000	50,000	- เขตเทศบาลฯ มีจิตอาสาที่ช่วยในการบำเพ็ญประโยชน์เพิ่มมากขึ้น ร้อยละ 80	- เขตเทศบาลฯ มีจิตอาสาที่ช่วยในการบำเพ็ญประโยชน์และแสดงออกถึงความรักชาติ ศาสนา และพระมหากษัตริย์	กองสวัสดิการสังคม
57	โครงการอบรมประชาชน ป้องกันภัยห่างไกลยาเสพติด	- เพื่ออบรมให้ความรู้เกี่ยวกับยาเสพติด และให้เยาวชนมีกิจกรรมร่วมกันใช้เวลาว่างให้เป็นประโยชน์ ช่วยลดปัญหา ยาเสพติด - เพื่อเป็นการตอบสนองต่อนโยบายของรัฐบาล	- เพื่อดำเนินการตามโครงการ/กิจกรรม ดังนี้ 1. ฝึกอบรมให้ความรู้ด้านภัยของยาเสพติด ให้กับประชาชนในเขตเทศบาลฯ จำนวน 70 คน/รุ่น 2. และอื่นๆ ที่เกี่ยวข้องในการดำเนินโครงการ/กิจกรรม	-	250,000	250,000	250,000	250,000	- ประชาชนในเขตเทศบาลฯ มีรู้เรื่องภัยของยาเสพติดมากขึ้น ร้อยละ 80	- ประชาชนในเขตเทศบาลฯ มีรู้เรื่องภัยของยาเสพติดมากขึ้น	กองสวัสดิการสังคม
58	โครงการเข้าค่ายอบรมเยาวชนพื้นที่ยาเสพติด	- เพื่ออบรมให้ความรู้เกี่ยวกับพิษภัยของยาเสพติดและให้เยาวชนได้มีส่วนร่วมในการแก้ปัญหา ยาเสพติด ไม่เข้าไปยุ่งเกี่ยวกับยาเสพติด	- เพื่อดำเนินการตามโครงการ/กิจกรรม ดังนี้ 1. ฝึกอบรมให้ความรู้ด้านภัยของยาเสพติด ให้กับเยาวชนในเขตเทศบาลฯ จำนวน 70 คน/รุ่น 2. และอื่นๆ ที่เกี่ยวข้องในการดำเนินโครงการ/กิจกรรม	-	-	250,000	250,000	250,000	- เยาวชนในเขตเทศบาลฯ มีรู้เรื่องภัยของยาเสพติดมากขึ้น ร้อยละ 80	- เยาวชนในเขตเทศบาลฯ มีรู้เรื่องภัยของยาเสพติดมากขึ้น	กองสวัสดิการสังคม

ที่	โครงการ	วัตถุประสงค์	เป้าหมาย (ผลผลิตของโครงการ)	งบประมาณ					ตัวชี้วัด (KPI)	ผลที่คาดว่าจะได้รับ	หน่วยงาน รับผิดชอบหลัก
				2566 (บาท)	2567 (บาท)	2568 (บาท)	2569 (บาท)	2570 (บาท)			
59	โครงการรณรงค์ในวันต่อต้านยาเสพติดโลก (26 มิถุนายน ของทุกปี)	- เพื่อรณรงค์แก้ไขปัญหายาเสพติดและสร้างจิตสำนึกคนในชุมชนให้เห็นถึงพิษภัยของยาเสพติดได้ถูกวิธี	- เพื่อดำเนินการตามโครงการ/กิจกรรม ดังนี้ 1. จัดอบรมเพื่อคัดเลือกแกนนำชุมชนในเขตเทศบาลฯ และผู้นำชุมชนที่ปฏิบัติงานด้านยาเสพติด จำนวน 80 คน 2. และอื่นๆ ที่เกี่ยวข้องในการดำเนินโครงการ/กิจกรรม	-	20,000	25,000	25,000	25,000	- เขตเทศบาลฯ มีแกนนำที่สามารถช่วยงานด้านยาเสพติดมากขึ้น ร้อยละ 80	- เขตเทศบาลฯ มีแกนนำที่สามารถช่วยงานด้านยาเสพติดมากขึ้น	กองสวัสดิการสังคม
60	โครงการอุดหนุนงบประมาณเพื่อแก้ไขปัญหายาเสพติดภายในจังหวัดอำนาจเจริญ	- เพื่อแก้ไขปัญหายาเสพติด และตอบสนองนโยบายของรัฐบาล	- อุดหนุนงบประมาณให้ศูนย์อำนวยการป้องกันและปราบปรามยาเสพติด จังหวัดอำนาจเจริญ (ศอ.ปส.จ.อจ.) ตามหนังสือจังหวัดอำนาจเจริญด่วนที่สุด ที่อจ 0018 (ศอ.ปส.จ.อจ.) / 158 ลงวันที่ 19 มิถุนายน 2566	-	200,000	200,000	200,000	200,000	- การแก้ไขปัญหาด้านยาเสพติดได้รับการอุดหนุนงบประมาณในการดำเนินการปีละ 1 ครั้ง	- การแก้ไขปัญหาด้านยาเสพติดได้รับการอุดหนุนงบประมาณในการดำเนินการให้ต่อเนื่อง	กองสวัสดิการสังคม

10) กลยุทธ์การพัฒนาและส่งเสริมการดำรงชีวิตอัจฉริยะให้กับประชาชนและชุมชน

แผนงานบริหารงานทั่วไป

ที่	โครงการ	วัตถุประสงค์	เป้าหมาย (ผลผลิตของโครงการ)	งบประมาณ					ตัวชี้วัด (KPI)	ผลที่คาดว่าจะได้รับ	หน่วยงานรับผิดชอบหลัก
				2566 (บาท)	2567 (บาท)	2568 (บาท)	2569 (บาท)	2570 (บาท)			
61	โครงการเทศบาลเคลื่อนที่ (เทศบาลพบประชาชน) เทศบาลเมืองอำนาจเจริญ	- เพื่ออำนวยความสะดวกให้กับประชาชนในการมารับบริการจากหน่วยงานของเทศบาลฯ - เพื่อสร้างความสัมพันธ์และความเข้าใจในการปฏิบัติงานระหว่างคณะผู้บริหาร สมาชิกสภาเทศบาล เจ้าหน้าที่ในสังกัดเทศบาลฯ กับประชาชนภายในเขตเทศบาลให้ครอบคลุมทุกชุมชน	- ดำเนินการตามโครงการ/กิจกรรมดังนี้ 1. รับชำระค่าขยะมูลฝอย 2. ให้ความรู้ด้านการชำระภาษี/ค่าธรรมเนียมใบอนุญาตต่างๆ 3. การรับฟังปัญหาด้านต่างๆ เพื่อนำไปเป็นข้อมูลในการแก้ไขปัญหาความต้องการของประชาชน 4. ให้ความรู้และให้คำปรึกษาด้านทะเบียนราษฎร ด้านกฎหมาย 5. การตรวจสุขภาพร่างกายให้กับประชาชนขั้นพื้นฐาน 6. ดำเนินการตามนโยบายของรัฐบาล (โครงการเร่งด่วนของรัฐ) 7. และอื่นๆ ที่เกี่ยวข้องในการดำเนินการตามโครงการ	-	250,000	250,000	250,000	250,000	- เทศบาลฯ สามารถให้บริการประชาชนและชุมชนได้อย่างทั่วถึง ร้อยละ 80 และมีความเข้าใจในการปฏิบัติงานของเทศบาลฯ สร้างความสัมพันธ์อันดีร้อยละ 80	- ประชาชนได้รับความสะดวกในการใช้บริการของเทศบาลฯ - เทศบาลฯ และประชาชนมีความสัมพันธ์อันดีและเข้าใจในระบบการปฏิบัติงานมากขึ้น	- ฝ่ายบริหารงานทั่วไป สำนักปลัดเทศบาล

ก. ยุทธศาสตร์ชาติ 20 ปี ยุทธศาสตร์ที่ 5 (ด้านการสร้างการเติบโตบนคุณภาพชีวิตที่เป็นมิตรต่อสิ่งแวดล้อม)

ข. แผนพัฒนาเศรษฐกิจและสังคมแห่งชาติ ฉบับที่ 13 หมายเหตุที่ 11 (ไทยสามารถลดความเสี่ยงและผลกระทบจากภัยธรรมชาติและการเปลี่ยนแปลงสภาพภูมิอากาศ)

ค. Sustainable Development Goals : SDGs เป้าหมายที่ 13 (ปฏิบัติการอย่างเร่งด่วนเพื่อต่อสู้การเปลี่ยนแปลงสภาพภูมิอากาศและผลกระทบที่เกิดขึ้น)

ง. ประเด็นการพัฒนานที่ 4 การบริหารจัดการทรัพยากรธรรมชาติ สิ่งแวดล้อม ป่า ดิน น้ำ และพลังงานเพื่อการอนุรักษ์และใช้ประโยชน์ที่สมดุล ยั่งยืน

จ. ยุทธศาสตร์ขององค์กรปกครองส่วนท้องถิ่นในเขตจังหวัดที่ 4 การอนุรักษ์และพัฒนา ทรัพยากรธรรมชาติและสิ่งแวดล้อม

ยุทธศาสตร์ที่ 3 การพัฒนาทรัพยากรธรรมชาติและสิ่งแวดล้อม

1) กลยุทธ์การส่งเสริมและสนับสนุนการสร้างจิตสำนึก การมีส่วนร่วมในการจัดการและดูแลรักษาทรัพยากรธรรมชาติและสิ่งแวดล้อมในพื้นที่

แผนงานเคหะชุมชน

ที่	โครงการ	วัตถุประสงค์	เป้าหมาย (ผลผลิตของโครงการ)	งบประมาณ					ตัวชี้วัด (KPI)	ผลที่คาดว่าจะได้รับ	หน่วยงาน รับผิดชอบหลัก
				2566 (บาท)	2567 (บาท)	2568 (บาท)	2569 (บาท)	2570 (บาท)			
1	โครงการอนุรักษ์พันธุกรรมพืชอันเนื่องมาจากพระราชดำริฯ เทพรัตนราชสุดาฯ พระบรมราชกุมารี	เพื่อเข้าร่วมสนองพระราชดำริสมเด็จพระเทพรัตนราชสุดาฯ พระบรมราชกุมารี	- ดำเนินโครงการอนุรักษ์พันธุกรรมพืชอันเนื่องมาจากพระราชดำริฯ โดยกำหนดพื้นที่พุทธรูทยานซึ่งมีเนื้อที่ประมาณ 16 ไร่และดำเนินการจัดตั้งโครงการฯ ในโรงเรียนสังกัดเทศบาลเมืองอำนาจเจริญ ได้แก่ โรงเรียนเทศบาล 1 วัดเทพมงคล และโรงเรียนเทศบาลเมืองอำนาจเจริญ (พุทธรูทยาน) - และอื่นๆ ที่เกี่ยวข้องในการดำเนินการตามโครงการ	-	-	90,000	90,000	90,000	มีส่วนพฤษภาคมศาสตร์ให้เรียนรู้เกี่ยวกับพันธุ์พืชมากขึ้นร้อยละ 80	มีส่วนพฤษภาคมศาสตร์ให้เรียนรู้เกี่ยวกับพันธุ์พืชมากขึ้นและได้เข้าร่วมสนองพระราชดำริสมเด็จพระเทพรัตนราชสุดาฯ สยามบรมราชกุมารี	กองช่าง

ที่	โครงการ	วัตถุประสงค์	เป้าหมาย (ผลผลิตของโครงการ)	งบประมาณ					ตัวชี้วัด (KPI)	ผลที่คาดว่าจะได้รับ	หน่วยงาน รับผิดชอบ หลัก
				2566 (บาท)	2567 (บาท)	2568 (บาท)	2569 (บาท)	2570 (บาท)			
2	โครงการท้องถิ่นอาสาปลูกป่าเฉลิมพระเกียรติ "จิตอาสาสร้างป่า รักษ์น้ำ"	- เพื่อเป็นการเฉลิมพระเกียรติและแสดงออกถึงความจงรักภักดีต่อสถาบันพระมหากษัตริย์ - เพื่อเพิ่มพื้นที่ให้กับป่าให้ประชาชนได้ตระหนักถึงความสำคัญในการอนุรักษ์ทรัพยากรธรรมชาติ	- ดำเนินตามโครงการท้องถิ่นอาสาปลูกป่าเฉลิมพระเกียรติ "จิตอาสา รักษ์น้ำ" สถานที่ดำเนินการ รร.สาธิตเทศบาลเมืองอำนาจเจริญ และสถานที่อื่นๆ ที่เกี่ยวข้อง - และอื่นๆ ที่เกี่ยวข้องในการดำเนินการตามโครงการ	-	15,000	15,000	15,000	15,000	ประชาชนมีส่วนร่วมในการปลูกป่าและคืนพื้นที่ให้กับป่าเพิ่มมากขึ้น ร้อยละ 80	ประชาชนมีส่วนร่วมในการปลูกป่าและคืนพื้นที่ให้กับป่า และแสดงถึงความจงรักภักดีต่อสถาบันพระมหากษัตริย์	กองช่าง
3	โครงการลอกทำความสะอาดระบบท่อน้ำเสียในเขตเทศบาลเมืองอำนาจเจริญ	- เพื่อทำความสะอาดตะกอนตกค้างในระบบรวบรวมน้ำเสียในเขตเทศบาลเมืองอำนาจเจริญ	- ขุดท่อ ล้างท่อ ระบบบำบัดน้ำเสียในเขตเทศบาลเมืองอำนาจเจริญ - และอื่นๆ ที่เกี่ยวข้องในการดำเนินการตามโครงการ	-	-	300,000	300,000	300,000	ท่อระบบน้ำเสียสามารถระบายน้ำเสียและน้ำได้อย่างมีประสิทธิภาพ ร้อยละ 80	- ระบบรวบรวมท่อน้ำเสียทำงานอย่างมีประสิทธิภาพไม่ก่อให้เกิดปัญหามลภาวะด้านสิ่งแวดล้อม	กองช่าง
4	โครงการปรับปรุงระบบไฟฟ้าแรงสูงสวนสาธารณะมิ่งเมืองเฉลิมพระเกียรติ	- เพื่อให้ประชาชนที่มาใช้สวนสาธารณะได้รับความสะดวกและปลอดภัย	- อุดหนุนงบประมาณให้การไฟฟ้าในการขยายเขตไฟฟ้า (หม้อแปลง) บริเวณสวนสาธารณะมิ่งเมืองเฉลิมพระเกียรติ - และอื่นๆ ที่เกี่ยวข้องในการดำเนินการตามโครงการ	-	200,000	200,000	200,000	200,000	มีระบบไฟฟ้าที่ได้มาตรฐาน ร้อยละ 80	- ประชาชนที่มาใช้บริการสวนฯ มีความสะดวกและปลอดภัย	กองช่าง

ที่	โครงการ	วัตถุประสงค์	เป้าหมาย (ผลผลิตของโครงการ)	งบประมาณ					ตัวชี้วัด (KPI)	ผลที่คาดว่าจะได้รับ	หน่วยงาน รับผิดชอบ หลัก
				2566 (บาท)	2567 (บาท)	2568 (บาท)	2569 (บาท)	2570 (บาท)			
5	โครงการแก้ไขปัญหาคัดบขวา	- เพื่อให้เกิดการปรับปรุงสภาพ คู คลอง แหล่งน้ำสาธารณะภายในเขตเทศบาลฯ - เพื่อให้การสัญจรทางน้ำสามารถใช้งานได้จริงทุกเส้นทาง ไม่มีการตื้นเขินหรือกีดขวางทางน้ำจากคัดบขวารวมทั้งวิชีพิษต่างๆ	- ดำเนินการแก้ไขปัญหาคัดบขวาบริเวณลำห้วย คูคลอง ภายในเขตเทศบาลเมืองอำนาจเจริญ - และอื่นๆ ที่เกี่ยวข้องในการดำเนินการตามโครงการ	-	-	100,000	100,000	100,000	ลำห้วย คูคลอง ภายในเขตเทศบาลฯ ได้รับการแก้ไขปัญหาคัดบขวาและสัญจรทางน้ำได้สะดวกมากขึ้น ร้อยละ 80	ลำห้วย คูคลอง ภายในเขตเทศบาลฯ ได้รับการแก้ไขปัญหาคัดบขวาและสัญจรทางน้ำได้สะดวกมากขึ้น	กองช่าง
6	โครงการพัฒนาและปรับปรุงสิ่งแวดล้อมและปรับปรุงสวนสาธารณะและทัศนศึกษาดูงาน	- เพื่อพัฒนาด้านความรู้เกี่ยวกับการพัฒนาภูมิทัศน์ด้านสิ่งแวดล้อมและปรับปรุงสวนสาธารณะ - เพื่อเพิ่มพื้นที่สีเขียวให้กับเมือง เป็นเมืองน่าอยู่	- เรียนรู้วิธีการปรับปรุงสวนสาธารณะและปรับปรุงสิ่งแวดล้อมของเมือง - ศึกษาดูงานนอกสถานที่กับหน่วยงานอื่น เพื่อใช้เป็นแนวทางและวิธีการปรับปรุงและดูแลสวนสาธารณะและสิ่งแวดล้อม - และอื่นๆ ที่เกี่ยวข้องในการดำเนินการตามโครงการ	-	-	160,000	160,000	160,000	บุคลากรมีความรู้ความสามารถในการปรับปรุงภูมิทัศน์ด้านสิ่งแวดล้อมและเพิ่มพื้นที่สีเขียวให้กับเมืองมากขึ้น ร้อยละ 80	บุคลากรมีความรู้ความสามารถในการปรับปรุงภูมิทัศน์ด้านสิ่งแวดล้อมและเพิ่มพื้นที่สีเขียวให้กับเมืองมากขึ้น	กองช่าง

1) กลยุทธ์การส่งเสริมและสนับสนุนการสร้างจิตสำนึก การมีส่วนร่วมในการจัดการและดูแลรักษาทรัพยากรธรรมชาติและสิ่งแวดล้อมในพื้นที่

แผนงานงบกลาง

ที่	โครงการ	วัตถุประสงค์	เป้าหมาย (ผลผลิตของโครงการ)	งบประมาณ					ตัวชี้วัด (KPI)	ผลที่คาดว่าจะได้รับ	หน่วยงาน รับผิดชอบหลัก
				2566 (บาท)	2567 (บาท)	2568 (บาท)	2569 (บาท)	2570 (บาท)			
7	เงินสมทบค่าใช้จ่ายในการบริหารจัดการระบบบำบัดน้ำเสียให้อจน.	- เพื่อให้การบริหารจัดการระบบบำบัดน้ำเสียสามารถดำเนินการได้อย่างมีประสิทธิภาพ	- สนับสนุนค่าใช้จ่ายในการบริหารจัดการระบบบำบัดน้ำเสียให้แก่ อจน.และค่าสาธารณูปโภคในบ่อบำบัดน้ำเสีย	-	1,200,000	1,200,000	1,200,000	1,200,000	ระบบบำบัดน้ำเสียที่ได้มาตรฐานร้อยละ 80	- ควบคุมป้องกันมลภาวะต่างๆ ที่อาจเกิดผลกระทบต่อสุขภาพของประชาชน - เพิ่มประสิทธิภาพในการบำบัดน้ำเสีย	กองช่าง

3) กลยุทธ์การพัฒนาและปรับปรุงระบบการจัดเก็บ การคัดแยก การกำจัดขยะมูลฝอยรวม

แผนงานเคหะและชุมชน

ที่	โครงการ	วัตถุประสงค์	เป้าหมาย (ผลผลิตของโครงการ)	งบประมาณ					ตัวชี้วัด (KPI)	ผลที่คาดว่าจะได้รับ	หน่วยงาน รับผิดชอบหลัก
				2566 (บาท)	2567 (บาท)	2568 (บาท)	2569 (บาท)	2570 (บาท)			
8	โครงการบริหารจัดการขยะมูลฝอยชุมชนภายใต้นโยบาย "อำนาจเจริญเมืองสะอาด"	- เพื่อส่งเสริมให้ประชาชนมีความรู้ในการคัดแยกขยะก่อนทิ้ง - เพื่อส่งเสริมการมีส่วนร่วมในการจัดการมูลฝอยในชุมชน	- อบรมให้ความรู้เกี่ยวกับการจัดการขยะมูลฝอยการจัดตั้งธนาคารขยะ, อาสาสมัครท้องถิ่นรักษ์โลก (อถล.) แก่ประชาชนในเขตเทศบาล จำนวน 31 ชุมชน - และอื่นๆ ที่เกี่ยวข้องในการดำเนินการตามโครงการ	-	-	200,000	200,000	200,000	ร้อยละ 75 ของการจัดการขยะรีไซเคิล อย่างเป็นรูปธรรม	ประชาชนมีส่วนร่วมในการจัดการขยะ และปริมาณขยะลดลง	กองสาธารณสุขและสิ่งแวดล้อม
9	โครงการสร้างจิตสำนึกและความตระหนักรู้ด้านสิ่งแวดล้อม	- เพื่อให้ประชาชนมีจิตสำนึกในการรักษาความสะอาดสิ่งแวดล้อม	- เพื่อดำเนินการตามโครงการ/กิจกรรม ดังนี้ 1. อบรมสร้างจิตสำนึกในการรักษาความสะอาดด้านสิ่งแวดล้อม 2. จัดกิจกรรมประกวดชุมชนหน้าบ้านนำมอง - และอื่นๆ ที่เกี่ยวข้องในการดำเนินการตามโครงการ	-	-	200,000	200,000	200,000	ร้อยละ 80 ของประชาชนมีจิตสำนึกที่รู้รักษาความสะอาดด้านสิ่งแวดล้อม	ประชาชนมีจิตสำนึกที่รู้รักษาความสะอาดด้านสิ่งแวดล้อม	กองสาธารณสุขและสิ่งแวดล้อม

ที่	โครงการ	วัตถุประสงค์	เป้าหมาย (ผลผลิตของโครงการ)	งบประมาณ					ตัวชี้วัด (KPI)	ผลที่คาดว่าจะได้รับ	หน่วยงาน รับผิดชอบ หลัก
				2566 (บาท)	2567 (บาท)	2568 (บาท)	2569 (บาท)	2570 (บาท)			
10	โครงการก่อสร้างระบบบำบัด สิ่งปฏิกูล ภายในเขตเทศบาลเมือง อำนาจเจริญ	- เพื่อให้มีระบบบำบัด สิ่งปฏิกูล ที่ถูกสุขลักษณะ - เพื่อให้ประชาชนภายใน เขตเทศบาลไม่เจ็บป่วยด้วย โรคพยาธิใบไม้ในตับและ มะเร็งท่อน้ำดี	- ก่อสร้างระบบบำบัดสิ่งปฏิกูล เทศบาลเมืองอำนาจเจริญ จำนวน 1 บ่อ - และอื่นๆ ที่เกี่ยวข้องในการ ดำเนินการตามโครงการ	-	-	2,000,000	2,000,000	2,000,000	ระบบบำบัด สิ่งปฏิกูลที่ถูก สุขลักษณะ จำนวน 1 บ่อ	- มีระบบบำบัด สิ่งปฏิกูล - ประชาชน ในเขตเทศบาล ไม่เจ็บป่วยด้วยโรค พยาธิใบไม้ในตับ และมะเร็งท่อน้ำดี	กอง สาธารณสุข และ สิ่งแวดล้อม
11	โครงการธนาคารขยะรีไซเคิล	- เพื่อรณรงค์ให้ประชาชน มีส่วนร่วมในการจัดการขยะ ในครัวเรือนรวมถึงการ คัดแยกขยะก่อนนำไปกำจัด - เพื่อลดปริมาณขยะ	- อบรมให้ความรู้เกี่ยวกับการจัดการขยะ ในครัวเรือนแก่ประชาชนภายในเขต เทศบาลเมืองอำนาจเจริญ จำนวน 31 ชุมชน - และอื่นๆ ที่เกี่ยวข้องในการ ดำเนินการตามโครงการ	-	200,000	-	-	-	ร้อยละ 80 ของการจัดการ ขยะรีไซเคิล อย่างเป็นรูปธรรม	ประชาชนมี ส่วนร่วมในการ จัดการขยะ และ ปริมาณขยะลดลง	กอง สาธารณสุข และ สิ่งแวดล้อม
12	โครงการส่งเสริมการจัดการ มูลฝอยในชุมชน	- เพื่อส่งเสริมการมี ส่วนร่วมในการจัดการ มูลฝอยในชุมชน	- อบรมให้ความรู้เกี่ยวกับการ จัดการขยะมูลฝอยแก่ประชาชน ในเขตเทศบาล จำนวน 31 ชุมชน - และอื่นๆ ที่เกี่ยวข้องในการ ดำเนินการตามโครงการ	-	300,000	-	-	-	ร้อยละ 95 ของผู้เข้าอบรม มีส่วนร่วม ในการจัดการ มูลฝอย ในชุมชน	ประชาชน มีส่วนร่วมในการ จัดการมูลฝอย ในชุมชน	กอง สาธารณสุข และ สิ่งแวดล้อม

7) กลยุทธ์การพัฒนาและปรับปรุงการใช้พลังงานทางเลือกให้เป็นสิ่งแวดล้อมอัจฉริยะและพลังงานอัจฉริยะ

แผนงานบริหารงานทั่วไป

ที่	โครงการ	วัตถุประสงค์	เป้าหมาย (ผลผลิตของโครงการ)	งบประมาณ					ตัวชี้วัด (KPI)	ผลที่คาดว่าจะได้รับ	หน่วยงาน รับผิดชอบหลัก
				2566 (บาท)	2567 (บาท)	2568 (บาท)	2569 (บาท)	2570 (บาท)			
13	โครงการติดตั้งระบบผลิตกระแสไฟฟ้าด้วยพลังงานแสงอาทิตย์ สำนักปลัด	- เพื่อส่งเสริมสนับสนุน ให้ใช้พลังงานทางเลือก - เป็นการลดใช้พลังงาน เพื่ออนุรักษ์ทรัพยากร และสิ่งแวดล้อมอย่างยั่งยืน	- ติดตั้งระบบผลิตกระแสไฟฟ้า ด้วยพลังงานแสงอาทิตย์ ขนาด 1,000 วัตต์ ระบบ No grid พร้อมอุปกรณ์และระบบควบคุม - และอื่นๆ (ตามแบบแปลนของเทศบาล)	-	-	400,000	-	-	มีพลังงานทางเลือกที่ได้มาตรฐาน ร้อยละ 80	เทศบาลฯ อนุรักษ์ ทรัพยากรธรรมชาติ และสิ่งแวดล้อม ได้อย่างยั่งยืนและ สนับสนุนให้มีการ ใช้พลังงานทางเลือก	กองช่าง
14	โครงการติดตั้งระบบผลิตกระแสไฟฟ้าด้วยพลังงานแสงอาทิตย์ อาคารสำนักงาน	- เพื่อส่งเสริมสนับสนุน ให้ใช้พลังงานทางเลือก - เป็นการลดใช้พลังงาน เพื่ออนุรักษ์ทรัพยากร และสิ่งแวดล้อมอย่างยั่งยืน	- ติดตั้งระบบผลิตกระแสไฟฟ้า ด้วยพลังงานแสงอาทิตย์ ขนาด 1,000 วัตต์ ระบบ No grid พร้อมอุปกรณ์และระบบควบคุม - และอื่นๆ (ตามแบบแปลนของเทศบาล)	-	-	400,000	-	-	มีพลังงานทางเลือกที่ได้มาตรฐาน ร้อยละ 80	เทศบาลฯ อนุรักษ์ ทรัพยากรธรรมชาติ และสิ่งแวดล้อม ได้อย่างยั่งยืนและ สนับสนุนให้มีการ ใช้พลังงานทางเลือก	กองช่าง

ก. ยุทธศาสตร์ชาติ 20 ปี ยุทธศาสตร์ที่ 2 (ด้านการสร้างความสามารถในการแข่งขัน)

ข. แผนพัฒนาเศรษฐกิจและสังคมแห่งชาติ ฉบับที่ 13 หมายเหตุที่ 9 (ไทยมีความยากจนข้ามรุ่นลดลง และคนไทยทุกคนมีความคุ้มครองทางสังคมที่เพียงพอ เหมาะสม)

ค. Sustainable Development Goals : SDGs เป้าหมายที่ 4 (สร้างหลักประกันว่าทุกคนมีการศึกษาที่มีคุณภาพอย่างครอบคลุมและเท่าเทียมและสนับสนุนโอกาสในการเรียนรู้ตลอดชีวิต)

ง. ประเด็นการพัฒนาด้านที่ 2 การพัฒนาคน หมู่บ้าน ชุมชน ให้มีคุณภาพ มั่นคง เข้มแข็ง และทันสมัยตามหลักปรัชญาเศรษฐกิจพอเพียง

จ. ยุทธศาสตร์ขององค์กรปกครองส่วนท้องถิ่นในเขตจังหวัดที่ 2 ส่งเสริมการศึกษา ศาสนา อนุรักษ์ประเพณี วัฒนธรรมและภูมิปัญญาท้องถิ่น

ยุทธศาสตร์ที่ 4 การพัฒนาการศึกษา ศาสนา วัฒนธรรม งานประเพณี กีฬาและนันทนาการ

1) กลยุทธ์การพัฒนาและส่งเสริมทักษะทางวิชาการ และปรับปรุงสื่อการเรียนการสอน หลักสูตรการเรียนการสอน และเทคโนโลยีทางการศึกษาให้กับนักเรียน นักศึกษา ประชาชนทั่วไปและชุมชน

แผนงานการศึกษา

ที่	โครงการ	วัตถุประสงค์	เป้าหมาย (ผลผลิตของโครงการ)	งบประมาณ					ตัวชี้วัด (KPI)	ผลที่คาดว่าจะ จะได้รับ	หน่วยงาน รับผิดชอบ หลัก
				2566 (บาท)	2567 (บาท)	2568 (บาท)	2569 (บาท)	2570 (บาท)			
1	โครงการส่งเสริมกิจกรรม รักการอ่านในสถานศึกษา สังกัดเทศบาลเมืองอำนาจเจริญ	- เพื่อกระตุ้นให้นักเรียน เกิดนิสัยรักในการอ่าน หนังสือทั้งภายในและ ภายนอกโรงเรียนและ ใช้เวลาว่างให้เกิดประโยชน์	- จัดกิจกรรมส่งเสริมการให้ นักเรียนในสังกัดรักการอ่าน หนังสือตามบริบทของสถาน ศึกษาและความต้องการของ นักเรียน โดยดำเนินการตาม แนวทางที่กรมส่งเสริมการ ปกครองท้องถิ่นกำหนด - และอื่นๆ ที่เกี่ยวข้องในการ ดำเนินการกิจกรรมตามโครงการ	-	-	100,000	100,000	100,000	- นักเรียนได้รับการกระตุ้นให้ เกิดนิสัยรักใน การอ่านหนังสือ ตามบริบทของ สถานศึกษาและ ตามความ ต้องการของ นักเรียนร้อยละ100	- นักเรียนได้รับการกระตุ้นให้ เกิดนิสัยรักใน การอ่านหนังสือ ตามบริบทของ สถานศึกษาและ ตามความ ต้องการของ นักเรียนมากขึ้น	กองการศึกษา

ที่	โครงการ	วัตถุประสงค์	เป้าหมาย (ผลผลิตของโครงการ)	งบประมาณ					ตัวชี้วัด (KPI)	ผลที่คาดว่าจะได้รับ	หน่วยงาน รับผิดชอบ หลัก
				2566 (บาท)	2567 (บาท)	2568 (บาท)	2569 (บาท)	2570 (บาท)			
2	โครงการจัดหาครูต่างชาติ ประจำห้องเรียน EP โรงเรียนสาธิตเทศบาล เมืองอำนาจเจริญ	- เมื่อบ่มบ่มพัฒนา คุณภาพผู้เรียนด้านวิชา ให้มีความพร้อมเพื่อ เข้าสู่ประชาคมอาเซียน - เพื่อส่งเสริมศักยภาพ นักเรียนที่มีความสามารถพิเศษ ในวิชาภาษาต่างประเทศ	- จ้างครูชาวต่างชาติ ทำการสอน จำนวน 1 คน/ปี (ค่าจ้าง 40,000 บาท/เดือน) - และอื่นๆ ที่เกี่ยวข้องในการ ดำเนินการจัดกิจกรรมตาม โครงการ	-	-	480,000	480,000	480,000	- มีครูต่างชาติ ที่สามารถสอน ภาษาต่างประเทศ ได้ถูกต้องร้อยละ 80	- มีครูต่างชาติ ที่สามารถสอน ภาษาต่างประเทศ ได้ถูกและเตรียม ความพร้อมให้กับ นักเรียนเข้าสู่ ประชาคมอาเซียน	กองการศึกษา
3	โครงการเข้าค่ายวิชาการ 8 กลุ่มสาระการเรียนรู้	- เพื่อพัฒนาการเรียน การสอนในกิจกรรม เข้าค่ายวิชาการ 8 กลุ่ม สาระการเรียนรู้ - เพื่อพัฒนาครูและ นักเรียนในการจัด กิจกรรมเข้าค่าย 8 กลุ่ม สาระการเรียนรู้ให้มี ประสิทธิภาพมากขึ้น	- ครูและนักเรียนในสังกัด เทศบาลฯ เข้าร่วมกิจกรรม เข้าค่ายวิชาการ 8 กลุ่มสาระ การเรียนรู้ จำนวนไม่น้อยกว่า 60 คน - และอื่นๆ ที่เกี่ยวข้องในการ ดำเนินการจัดกิจกรรมตามโครงการ	-	100,000	100,000	100,000	100,000	ร้อยละ 80 ของจำนวนนักเรียน ที่เข้าร่วมกิจกรรม มีความรู้ความ สามารถเพิ่มขึ้น	- บุคลากรทาง การศึกษา มีการ พัฒนาและมี ประสิทธิภาพ - ครูและนักเรียน มีการพัฒนาในการ จัดกิจกรรมเข้าค่าย วิชาการ 8 กลุ่มสาระ การเรียนรู้ให้มี ประสิทธิภาพ	กองการศึกษา

2) กลยุทธ์การพัฒนาและส่งเสริมสวัสดิการให้กับนักเรียน นักศึกษา ผู้ยากจน ผู้ด้อยโอกาส ให้ได้รับสวัสดิการการบริการทุกด้านอย่างเป็นธรรมและทั่วถึง

แผนงานการศึกษา

ที่	โครงการ	วัตถุประสงค์	เป้าหมาย (ผลผลิตของโครงการ)	งบประมาณ					ตัวชี้วัด (KPI)	ผลที่คาดว่าจะได้รับ	หน่วยงาน รับผิดชอบ หลัก
				2566 (บาท)	2567 (บาท)	2568 (บาท)	2569 (บาท)	2570 (บาท)			
4	โครงการจัดซื้ออาหารเสริม (นม) ในสังกัดเทศบาลฯ และ สพฐ.	-เพื่อให้นักเรียนได้ดื่มนมที่มีคุณภาพได้มาตรฐาน ประโยชน์ต่อร่างกาย	นักเรียนในสังกัดเทศบาล และ สพฐ. รายละเอียดดังนี้ 1.สถานศึกษาสังกัดเทศบาล จำนวน 6 แห่ง 2. สถานศึกษา สังกัด สพฐ. จำนวน 5 แห่ง 3. อัตราค่านมตั้งจ่ายเป็นไปตามจำนวนนักเรียน และหนังสือสั่งการที่กรมส่งเสริมการปกครองท้องถิ่นกำหนด	-	8,700,000	-	-	-	ร้อยละ 100 ของนักเรียนใน สังกัดเทศบาล และ สพฐ.	นักเรียนได้ดื่มนมที่มีคุณภาพและมาตรฐานและมีประโยชน์ต่อร่างกาย	กองการศึกษา

ที่	โครงการ	วัตถุประสงค์	เป้าหมาย (ผลผลิตของโครงการ)	งบประมาณ					ตัวชี้วัด (KPI)	ผลที่คาดว่าจะได้รับ	หน่วยงาน รับผิดชอบ หลัก
				2566 (บาท)	2567 (บาท)	2568 (บาท)	2569 (บาท)	2570 (บาท)			
5	โครงการสนับสนุนอาหารเสริม (นม) ให้นักเรียนโรงเรียนในสังกัดเทศบาลฯ และศูนย์พัฒนาเด็กเล็กในสังกัดเทศบาลฯ และในสังกัด สพฐ. ได้รับอาหารเสริม (นม) ที่มีประโยชน์ต่อร่างกาย สำนักงานคณะกรรมการการศึกษาขั้นพื้นฐาน (สพฐ.)	- ให้นักเรียนในสังกัดเทศบาลฯ และศูนย์พัฒนาเด็กเล็กในสังกัดเทศบาลฯ และในสังกัด สพฐ. ได้รับอาหารเสริม (นม) ที่มีประโยชน์ต่อร่างกาย	- สนับสนุนอาหารเสริม (นม) ให้นักเรียนในสถานศึกษาสังกัดเทศบาลฯ และนักเรียนในสังกัด สพฐ. ที่กรมส่งเสริมฯ อุดหนุนและเทศบาลฯ สมทบ ดังนี้ 1. โรงเรียนเทศบาล 1 วัดเทพมงคล 2. โรงเรียนเทศบาลเมืองอำนาจเจริญ (พุทธอุทธยาน) 3. โรงเรียนสาธิตเทศบาลเมืองอำนาจเจริญ 4. โรงเรียนสังกัด สพฐ. จำนวน 5 แห่ง 5. ศูนย์พัฒนาเด็กเล็กวัดเทพมงคล 6. ศูนย์พัฒนาเด็กเทศบาลเมืองอำนาจเจริญ 7. ศูนย์พัฒนาเด็กเล็กบ้านดอนหวาย 8. และการดำเนินการอื่นๆ ตามจำนวนนักเรียนและหนังสือสั่งการที่กรมส่งเสริมการปกครองท้องถิ่นกำหนด	-	-	9,500,000	10,400,000	11,500,000	- นักเรียนในสังกัดเทศบาลฯ และในสังกัด สพฐ. ได้ดื่มนมที่มีประโยชน์ต่อร่างกายร้อยละ 100	- นักเรียนในสังกัดเทศบาลฯ และในสังกัด สพฐ. ได้ดื่มนมที่มีประโยชน์ต่อร่างกายมากขึ้น	กองการศึกษา

ที่	โครงการ	วัตถุประสงค์	เป้าหมาย (ผลผลิตของโครงการ)	งบประมาณ					ตัวชี้วัด (KPI)	ผลที่คาดว่าจะได้รับ	หน่วยงาน รับผิดชอบ หลัก
				2566 (บาท)	2567 (บาท)	2568 (บาท)	2569 (บาท)	2570 (บาท)			
6	โครงการสนับสนุนอาหารกลางวันสำหรับนักเรียนในโรงเรียนสังกัดเทศบาลและศูนย์พัฒนาเด็กเล็ก	-เพื่อให้นักเรียนได้รับประทานอาหารที่มีคุณค่าและโภชนาการ	นักเรียนในโรงเรียนสังกัดเทศบาลและศูนย์พัฒนาเด็กเล็กฯ ดังนี้ 1.สถานศึกษาสังกัดเทศบาล จำนวน 6 แห่ง 2. อัตราคำนวณตั้งจ่ายเป็นไปตามจำนวนนักเรียน และหนังสือสั่งการที่กรมส่งเสริมการปกครองท้องถิ่นกำหนด	-	6,000,000	6,600,000	7,200,000	8,000,000	สถานศึกษา 6 แห่ง	1.นักเรียนได้รับประทานอาหารที่มีคุณค่าทางโภชนาการ	กองการศึกษา
7	โครงการเงินอุดหนุนสนับสนุนอาหารกลางวันให้นักเรียนโรงเรียนในสังกัดสำนักงานคณะกรรมการการศึกษาขั้นพื้นฐาน (สพฐ.)	- เพื่อให้นักเรียนได้รับประทานอาหารที่มีคุณค่าและโภชนาการ	- สนับสนุนอาหารกลางวันให้กับเด็กนักเรียนตามที่กรมส่งเสริมฯ กำหนดดังนี้ 1.สถานศึกษาในสังกัด สพฐ. จำนวน 5 แห่ง 2. อัตราคำนวณตั้งจ่ายเป็นไปตามจำนวนนักเรียน และหนังสือสั่งการที่กรมส่งเสริมการปกครองท้องถิ่นกำหนด	-	14,000,000	15,400,000	17,000,000	18,600,000	- นักเรียนในสังกัด สพฐ.ได้รับอาหารกลางวันที่มีประโยชน์ต่อร่างกายร้อยละ100	- นักเรียนในสังกัด สพฐ.ได้รับอาหารกลางวันที่มีประโยชน์ต่อร่างกาย	กองการศึกษา

ที่	โครงการ	วัตถุประสงค์	เป้าหมาย (ผลผลิตของโครงการ)	งบประมาณ					ตัวชี้วัด (KPI)	ผลที่คาดว่าจะได้รับ	หน่วยงาน รับผิดชอบ หลัก
				2566 (บาท)	2567 (บาท)	2568 (บาท)	2569 (บาท)	2570 (บาท)			
8	โครงการสนับสนุนปัจจัยพื้นฐานสำหรับนักเรียนยากจน	- เพื่อสนับสนุนค่าใช้จ่ายวัสดุทางการศึกษาให้นักเรียนยากจนได้แก่ หนังสือ อุปกรณ์การเรียน เสื้อผ้าวัสดุการแต่งกาย อาหารกลางวัน และ ค่ายานพาหนะในการเดินทาง	- สนับสนุนปัจจัยพื้นฐานสำหรับนักเรียนที่ยากจนระดับชั้นประถมศึกษาตอนต้นในสังกัดเทศบาลฯ จำนวน 3 โรงเรียน โดยดำเนินการตามแนวทางที่กรมส่งเสริมฯ กำหนด - และการดำเนินการอื่นๆ ตามหนังสือสั่งการที่กรมส่งเสริมการปกครองท้องถิ่นกำหนด	-	96,000	110,000	120,000	130,000	- นักเรียนที่ยากจนได้รับการสนับสนุนปัจจัยพื้นฐานและได้รับโอกาสทางการศึกษามากขึ้นร้อยละ 100	- นักเรียนที่ยากจนได้รับการสนับสนุนปัจจัยพื้นฐานและได้รับโอกาสทางการศึกษามากขึ้น	กองการศึกษา

3) กลยุทธ์การส่งเสริมและบริหารจัดการพลเมืองอัจฉริยะ ด้านการศึกษาให้นักเรียน ประชาชนทั่วไป ชุมชน ให้เป็นสังคมแห่งการเรียนรู้ตลอดชีวิต การศึกษาแนวใหม่

การเรียนรู้น้อมนำหลักปรัชญาของเศรษฐกิจพอเพียง และการจัดการเรียนรู้สู่อาเซียน

แผนงานการศึกษา

ที่	โครงการ	วัตถุประสงค์	เป้าหมาย (ผลผลิตของโครงการ)	งบประมาณ					ตัวชี้วัด (KPI)	ผลที่คาดว่าจะได้รับ	หน่วยงาน รับผิดชอบ หลัก
				2566 (บาท)	2567 (บาท)	2568 (บาท)	2569 (บาท)	2570 (บาท)			
9	โครงการจัดงานวันเด็กแห่งชาติ	- เพื่อส่งเสริมและให้ความสำคัญกับเด็กได้มีกิจกรรมที่สามารถแสดงออกในทางที่ถูกต้องและส่งเสริมความสัมพันธ์ที่ดีระหว่างเด็กและผู้ปกครอง	- จัดกิจกรรมงานวันเด็กแห่งชาติให้แก่เด็ก เยาวชนและประชาชนทั่วไป ให้ได้รับความรู้และความบันเทิงโดยมีกิจกรรมต่างๆ เช่น การแสดงความสามารถบนเวที การเล่นเกมส์ การแจกรางวัล การจัดเลี้ยงอาหารและเครื่องดื่ม ฯลฯ - และอื่นๆ ที่เกี่ยวข้องในการดำเนินการกิจกรรมตามโครงการฯ	-	100,000	100,000	100,000	100,000	- เด็ก เยาวชน และประชาชน ทั่วไป ได้ร่วมกิจกรรมงานวันเด็กแห่งชาติ เกิดความพึงพอใจ ร้อยละ 80	- เด็ก เยาวชน และประชาชน ทั่วไป ได้ร่วมกิจกรรมงานวันเด็กแห่งชาติ เกิดความพึงพอใจ	กองการศึกษา
10	โครงการจัดนิทรรศการแสดงผลงานระดับภาค ตะวันออกเฉียงเหนือและระดับประเทศ	- เพื่อร่วมกิจกรรมการประกวดและแข่งขันทักษะทางวิชาการและร่วมกิจกรรมการจัดนิทรรศการแสดงผลงานการจัดการศึกษา	- ร่วมในการจัดกิจกรรม ดังนี้ 1. สนับสนุนการคัดเลือกตัวแทนของนักเรียนในสังกัดให้เข้าร่วมการแข่งขันทักษะทางวิชาการกับเจ้าภาพในการจัดงาน 2. สนับสนุนการจัดนิทรรศการแสดงผลงานของโรงเรียนในสังกัดที่เข้าร่วมกิจกรรม 3. และอื่นๆ ที่เกี่ยวข้องในการดำเนินการจัดกิจกรรมตามโครงการฯ	-	250,000	250,000	250,000	250,000	- โรงเรียนในสังกัดได้รับทักษะความรู้จากการเข้าร่วมกิจกรรมการประกวดและการแข่งขันทางวิชาการ เพิ่มขึ้นร้อยละ 70	- โรงเรียนในสังกัดได้รับทักษะความรู้จากการเข้าร่วมกิจกรรมการประกวดและการแข่งขันทางวิชาการ เพิ่มมากขึ้น	

ที่	โครงการ	วัตถุประสงค์	เป้าหมาย (ผลผลิตของโครงการ)	งบประมาณ					ตัวชี้วัด (KPI)	ผลที่คาดว่าจะได้รับ	หน่วยงาน รับผิดชอบหลัก
				2566 (บาท)	2567 (บาท)	2568 (บาท)	2569 (บาท)	2570 (บาท)			
11	โครงการสร้างภูมิคุ้มกันทางสังคมให้เด็กและเยาวชน (กิจกรรม โตไปไม่โกง)	1. เพื่อส่งเสริมและปลูกฝังให้เด็กและเยาวชนเป็นคนดีมีคุณธรรม จริยธรรม มีความซื่อสัตย์ สุจริต 2. เพื่อสร้างภูมิคุ้มกันทางสังคมให้เด็กและเยาวชน ไม่ยอมรับพฤติกรรมทุจริตและการโกงทุกรูปแบบ	- ฝึกอบรมแกนนำเด็กและเยาวชนในชุมชนผู้เข้าร่วมโครงการ จำนวนไม่น้อยกว่า 50 คน - ฝึกอบรมแกนนำนักเรียนโรงเรียนในสังกัดเทศบาลฯ จำนวนไม่น้อยกว่า 50 คน 3. และอื่นๆ ที่เกี่ยวข้องในการดำเนินการจัดกิจกรรมตามโครงการฯ	-	-	50,000	50,000	50,000	ร้อยละ 80 ของเด็กและเยาวชนที่ได้รับการปลูกฝังให้เป็นคนดีมีคุณธรรม จริยธรรม มีความซื่อสัตย์ สุจริตมีภูมิคุ้มกันทางสังคม	1. มีการนำหลักสูตรโตไปไม่โกงมาปรับใช้ในศูนย์พัฒนาเด็กเล็ก หรือสถานศึกษาในสังกัดของเทศบาล 2. เด็กและเยาวชนได้รับการปลูกฝังให้เป็นคนดีมีคุณธรรม จริยธรรม มีความซื่อสัตย์ สุจริตมีภูมิคุ้มกันทางสังคม	กองการศึกษา

ที่	โครงการ	วัตถุประสงค์	เป้าหมาย (ผลผลิตของโครงการ)	งบประมาณ					ตัวชี้วัด (KPI)	ผลที่คาดว่าจะได้รับ	หน่วยงาน รับผิดชอบหลัก
				2566 (บาท)	2567 (บาท)	2568 (บาท)	2569 (บาท)	2570 (บาท)			
12	โครงการเยาวชนสัมพันธ์เพื่ออนุรักษ์ทรัพยากรธรรมชาติและสิ่งแวดล้อม	1. เพื่อเป็นการปลูกและปลูกจิตสำนึกให้แก่เด็กและเยาวชนมีความตระหนักถึงความสำคัญของทรัพยากรธรรมชาติและสิ่งแวดล้อม และมีจิตสำนึกที่จะอนุรักษ์ทรัพยากรธรรมชาติและสิ่งแวดล้อมที่เป็นสมบัติของชาติ 2. เพื่อส่งเสริมให้เด็กและเยาวชนมีจิตสำนึกสาธารณะ รู้จักเสียสละและรู้จักแบ่งปัน	- ฝึกอบรมแกนนำเด็ก เยาวชนและนักเรียนในสังกัดเทศบาลฯ จำนวนไม่น้อยกว่า 60 คน - และอื่นๆ ที่เกี่ยวข้องในการดำเนินการจัดกิจกรรมตามโครงการฯ	-	-	100,000	100,000	100,000	ร้อยละ 80 ของเด็กและเยาวชนที่เข้าร่วมโครงการตระหนักถึงความสำคัญของทรัพยากรธรรมชาติและสิ่งแวดล้อมและเกิดจิตสำนึกที่จะอนุรักษ์ทรัพยากรธรรมชาติและสิ่งแวดล้อม	1.เด็กและเยาวชนกลุ่มเป้าหมายเข้าร่วมโครงการไม่น้อยกว่าร้อยละ 80 2 เด็กและเยาวชนมีความตระหนักถึงความสำคัญของทรัพยากรธรรมชาติและสิ่งแวดล้อม 3 เด็กและเยาวชนเกิดจิตสำนึกสาธารณะรู้จักเสียสละ	

4) กลยุทธ์การพัฒนา อนุรักษ์และส่งเสริมเอกลักษณ์จารีตประเพณี ศาสนา วัฒนธรรมและภูมิปัญญาท้องถิ่นมุ่งเน้นให้ประชาชนทั่วไปและชุมชนมีส่วนร่วม

แผนงานการศาสนาวัฒนธรรมและนันทนาการ

ที่	โครงการ	วัตถุประสงค์	เป้าหมาย (ผลผลิตของโครงการ)	งบประมาณ					ตัวชี้วัด (KPI)	ผลที่คาดว่าจะได้รับ	หน่วยงาน รับผิดชอบหลัก
				2566 (บาท)	2567 (บาท)	2568 (บาท)	2569 (บาท)	2570 (บาท)			
13	โครงการส่งเสริมการจัดกิจกรรมสงฆ์ปีเก่า - ต้อนรับปีใหม่	1.เพื่อส่งเสริมวัฒนธรรมและประเพณีท้องถิ่น 2. จัดพิธีตักบาตรเนื่องในวันสงฆ์ปีเก่า ต้อนรับปีใหม่	ผู้เข้าร่วมกิจกรรม 2,000 คน จัดกิจกรรมที่เกี่ยวข้องดังนี้ 1.ทำบุญการตักบาตรพระภิกษุสามเณร 2. แข่งขันกีฬาพื้นบ้าน 3.การร่วมจับสลากของขวัญเพื่อส่งความสุข และอื่นๆ ที่เกี่ยวข้องในการดำเนินโครงการ/กิจกรรม	-	300,000	300,000	300,000	300,000	ร้อยละความพึงพอใจของผู้เข้าร่วมกิจกรรม	1.ประชาชนได้มีส่วนร่วมในการจัดกิจกรรมและรู้จักรักษาขนบธรรมเนียมให้คงอยู่สืบไป	กองการศึกษา
14	โครงการส่งเสริมการจัดงานนมัสการพระมงคลมิ่งเมือง	1.เพื่อให้ประชาชนจังหวัดอำนาจเจริญและจังหวัดใกล้เคียงได้มากราบไหว้ 2.เพื่อเป็นการสืบสานประเพณีวัฒนธรรมท้องถิ่น	จัดกิจกรรมส่งเสริมวัฒนธรรมประเพณีเช่น -การแสดงผลงานนักเรียน -การจำหน่ายสินค้าผลิตภัณฑ์ชุมชน -การแสดงทางวัฒนธรรม และอื่นๆ ที่เกี่ยวข้องในการดำเนินโครงการ/กิจกรรม	-	100,000	500,000	500,000	500,000	ร้อยละความพึงพอใจของผู้เข้าร่วมกิจกรรม	1.ประชาชนจังหวัดอำนาจเจริญและจังหวัดใกล้เคียงได้มากราบไหว้และสืบสานงานประเพณีท้องถิ่นต่อไป	กองการศึกษา

ที่	โครงการ	วัตถุประสงค์	เป้าหมาย (ผลผลิตของโครงการ)	งบประมาณ					ตัวชี้วัด (KPI)	ผลที่คาดว่าจะได้รับ	หน่วยงาน รับผิดชอบหลัก
				2566 (บาท)	2567 (บาท)	2568 (บาท)	2569 (บาท)	2570 (บาท)			
15	โครงการส่งเสริมการจัดงาน ประเพณีสงกรานต์	1.เพื่อส่งเสริมประเพณีอันดีงาม ของท้องถิ่นให้คงอยู่สืบไป	1.จัดขบวนแห่ 2.จัดทำบุญตักบาตรและ รดน้ำขอพรผู้สูงอายุ และอื่นๆ ที่เกี่ยวข้องในการ ดำเนินโครงการ/กิจกรรม	-	600,000	600,000	600,000	600,000	ร้อยละความพึงพอใจ ของผู้เข้าร่วมกิจกรรม	1.เกิดความสามัคคี แก่ชุมชนและ สืบทอดประเพณี คงสืบไป	กองการศึกษา
16	โครงการส่งเสริมการจัดงาน ประเพณีแห่เทียนพรรษา	1.เพื่อส่งเสริมขนบธรรมเนียม ประเพณีอันดีงามให้คงสืบไป	1.จัดร้านนิทรรศการเกี่ยว กับงานประเพณีพรรษา 2.จัดขบวนแห่ต้นเทียน และอื่นๆ ที่เกี่ยวข้องในการ ดำเนินโครงการ/กิจกรรม	-	300,000	300,000	300,000	300,000	ร้อยละความพึงพอใจ ของผู้เข้าร่วมกิจกรรม	1.ประชาชนใน ท้องถิ่นได้ร่วม กิจกรรมวันเข้า พรรษาและสืบงาน ประเพณีให้คง สืบไป	กองการศึกษา
17	โครงการส่งเสริมการจัดงาน ประเพณีลอยกระทง	1.เพื่อส่งเสริมขนบธรรมเนียม ประเพณีอันดีงามให้คงสืบไป และอนุรักษ์วัฒนธรรมประเพณี ให้คงอยู่สืบไป	1.จัดประกวดนางนพมาศ 2.จัดประกวดลอยกระทง และอื่นๆ ที่เกี่ยวข้องในการ ดำเนินโครงการ/กิจกรรม	-	550,000	600,000	600,000	600,000	ร้อยละความพึงพอใจ ของผู้เข้าร่วมกิจกรรม	1.วัฒนธรรม ประเพณีลอย กระทงได้รับ การสืบสานให้คง อยู่สืบไป	กองการศึกษา

ที่	โครงการ	วัตถุประสงค์	เป้าหมาย (ผลผลิตของโครงการ)	งบประมาณ					ตัวชี้วัด (KPI)	ผลที่คาดว่าจะได้รับ	หน่วยงาน รับผิดชอบหลัก
				2566 (บาท)	2567 (บาท)	2568 (บาท)	2569 (บาท)	2570 (บาท)			
18	โครงการส่งเสริมการจัดงานประเพณีออกพรรษา ตักบาตรเทโวโรหณะ	1.เพื่อส่งเสริมขนบธรรมเนียมประเพณีอันดีงามให้คงสืบไป	1.กิจกรรมตักบาตรและอื่นๆ ที่เกี่ยวข้องในการดำเนินโครงการ/กิจกรรม	-	50,000	50,000	50,000	50,000	ร้อยละ 80 ของผู้เข้าร่วมงานประเพณี	1.ประชาชนในท้องถิ่นได้ร่วมสืบสานประเพณีอันดีงามต่อไป	กองการศึกษา
19	โครงการส่งเสริมการจัดงานบวงสรวงศาลหลักเมือง	1.เพื่อบวงสรวงสิ่งศักดิ์สิทธิ์คู่บ้านคู่เมือง	1.จัดพิธีบวงสรวงสักการะศาลหลักเมืองและอื่นๆ ที่เกี่ยวข้องในการดำเนินโครงการ/กิจกรรม	-	200,000	200,000	200,000	200,000	ร้อยละ 80 ของผู้เข้าร่วมงาน	1.ประชาชนได้กราบไหว้สิ่งศักดิ์สิทธิ์ คู่บ้านคู่เมือง	กองการศึกษา
20	โครงการอุดหนุนการจัดงานประเพณีบุญข้าชะ 31 ชุมชน	1.เพื่อส่งเสริมประเพณีบุญเดือนเจ็ดตามประเพณีฮีต 12 คอง 14 2.เพื่อให้เป็นศิริมงคลแก่ชาวบ้าน สร้างความสามัคคีในชุมชน	1.จัดกิจกรรมถวายภัตตาหารเช้าแด่พระสงฆ์ 2.กิจกรรมสวดมนต์เย็น 3.ทำความสะอาดชุมชนร่วมกัน และอื่นๆ ที่เกี่ยวข้องในการดำเนินโครงการ/กิจกรรม	-	620,000	620,000	620,000	620,000	ร้อยละ 80 ของผู้เข้าร่วมงานประเพณี	1.ประชาชนได้สานประเพณีประจำท้องถิ่น 2.ประชาชนมีความสามัคคีกันมากขึ้น	กองการศึกษา

ที่	โครงการ	วัตถุประสงค์	เป้าหมาย (ผลผลิตของโครงการ)	งบประมาณ					ตัวชี้วัด (KPI)	ผลที่คาดว่าจะได้รับ	หน่วยงาน รับผิดชอบหลัก
				2566 (บาท)	2567 (บาท)	2568 (บาท)	2569 (บาท)	2570 (บาท)			
21	โครงการส่งเสริมการจัดงานวันสำคัญทางพระพุทธศาสนา	1.เพื่อส่งเสริมกิจกรรมทางพระพุทธศาสนาให้คงสืบไป	1.กิจกรรมวันมาฆบูชา 2.กิจกรรมวันวิสาขบูชา 3.กิจกรรมวันอาสาฬหบูชา 4.และอื่นๆ ที่เกี่ยวข้องในการดำเนินโครงการ/กิจกรรม	-	100,000	100,000	100,000	100,000	ร้อยละ 80 ของผู้เข้าร่วมงานประเพณี	1.ประชาชนในท้องถิ่นได้ร่วมสืบสานประเพณีอันดีงามต่อไป	กองการศึกษา
22	โครงการจัดงานประเพณีฮีตสิบสองและงานประจำปีจังหวัดอำนาจเจริญ	- เพื่อร่วมจัดงานประเพณีฮีตสิบสองและงานประจำปีที่ได้รับมอบหมายจากจังหวัดอำนาจเจริญ - เพื่อให้ประชาชนได้มีส่วนร่วมในการจัดงานของจังหวัด	- จัดกิจกรรมโครงการจัดงานประเพณีฮีตสิบสองและงานประจำปี จังหวัดอำนาจเจริญตามที่จังหวัดมอบหมาย	-	300,000	300,000	300,000	300,000	ร้อยละ 100 ของงบประมาณอุดหนุนปกครองจังหวัดอำนาจเจริญ	1.ปกครองจังหวัดอำนาจเจริญมีงบประมาณในการจัดงานเพิ่มขึ้น	กองการศึกษา

ยุทธศาสตร์ที่ 4 การพัฒนาการศึกษา ศาสนา วัฒนธรรม งานประเพณี กีฬาและนันทนาการ

5) กลยุทธ์การพัฒนา การส่งเสริมและการบริหารจัดการด้านกีฬาสากล กีฬาพื้นบ้านและสนามกีฬาประเภทต่างๆ ให้กับประชาชนทั่วไปและชุมชน

แผนงานศาสนาวัฒนธรรมและนันทนาการ

ที่	โครงการ	วัตถุประสงค์	เป้าหมาย (ผลผลิตของโครงการ)	งบประมาณ					ตัวชี้วัด (KPI)	ผลที่คาดว่าจะได้รับ	หน่วยงาน รับผิดชอบ หลัก
				2566 (บาท)	2567 (บาท)	2568 (บาท)	2569 (บาท)	2570 (บาท)			
23	โครงการปรับปรุงสนามกีฬาากลางเทศบาลเมืองอำนาจเจริญ	เพื่อให้มีสนามกีฬาที่ได้มาตรฐาน อำนวยความสะดวกแก่ประชาชนและ ผู้มาใช้บริการในการออกกำลังกาย	ปรับปรุงสนามกีฬาฯ บริเวณ คำะดุกให้ได้มาตรฐาน จำนวน 1 แห่ง และอื่นๆ ตามแบบแปลน	-	-	-	500,000	500,000	มีสนามกีฬาที่ได้ มาตรฐานเป็นไป ตามแบบแปลน จำนวน 1 แห่ง	มีสนามกีฬาที่ได้ มาตรฐานเป็นไปตาม แบบแปลน สามารถ รองรับประชาชนและ ผู้มาใช้บริการในการ ออกกำลังกายได้มากขึ้น	กองการศึกษา
24	โครงการปรับปรุง/ซ่อมแซมลานกีฬาฟุตบอลชุมชนหลักเมืองพัฒนา	เพื่อให้มีสนามกีฬาที่ได้มาตรฐาน อำนวยความสะดวกแก่ประชาชนและ ผู้มาใช้บริการในการออกกำลังกาย	ปรับปรุงสนามกีฬาฟุตบอล บริเวณชุมชนหลักเมืองพัฒนา ให้ได้มาตรฐาน จำนวน 1 แห่ง และอื่นๆ ตามแบบแปลน	-	-	-	100,000	100,000	มีสนามกีฬาที่ได้ มาตรฐานเป็นไปตาม แบบแปลน จำนวน 1 แห่ง	มีสนามกีฬาที่ได้ มาตรฐานเป็นไปตาม แบบแปลน สามารถ รองรับประชาชนและ ผู้มาใช้บริการในการ ออกกำลังกายได้มากขึ้น	กองการศึกษา
25	โครงการแข่งขันกีฬานักเรียนองค์กรปกครองส่วนท้องถิ่น	- เพื่อส่งเสริมให้นักเรียนได้แสดง ความสามารถทางด้านกีฬา - เพื่อส่งเสริมให้นักเรียนมีความสามัคคี และมีทักษะในด้านกีฬา	จัดส่งนักเรียนในสังกัดเข้าร่วม การแข่งขันกีฬาและอื่นๆ ที่เกี่ยวข้องในการดำเนิน โครงการ/กิจกรรม	-	500,000	500,000	500,000	500,000	นักเรียนในสังกัดได้ แสดงความสามารถ ด้านกีฬามากขึ้น ร้อยละ 80	นักเรียนในสังกัดได้ แสดงความสามารถ ด้านกีฬามากขึ้น	กองการศึกษา

ที่	โครงการ	วัตถุประสงค์	เป้าหมาย (ผลผลิตของโครงการ)	งบประมาณ					ตัวชี้วัด (KPI)	ผลที่คาดว่าจะได้รับ	หน่วยงาน รับผิดชอบ หลัก
				2566 (บาท)	2567 (บาท)	2568 (บาท)	2569 (บาท)	2570 (บาท)			
26	โครงการปรับปรุงซ่อมแซมสนามกีฬาเทนนิสเทศบาลเมืองอำนาจเจริญ	เพื่อให้มีสนามเทนนิสที่ได้มาตรฐานอำนวยความสะดวกแก่ประชาชนและผู้มาใช้บริการในการออกกำลังกาย	1.งานซ่อมแซมพื้นคอนกรีต 2.งานพื้นผิวสนามเทนนิสระบบสีอะคลีลิก พร้อมตีเส้นมาตรฐานสนาม 3.ฐานระบบไฟฟ้าภายในสนาม	-	-	500,000	500,000	-	มีสนามกีฬาเทนนิสที่ได้มาตรฐานเป็นไปตามแบบแปลนจำนวน 1 แห่ง	มีสนามกีฬาเทนนิสที่ได้มาตรฐานเป็นไปตามแบบแปลนและประชาชนมีสนามเทนนิสใช้ในการออกกำลังกาย	กองการศึกษา
27	โครงการส่งเสริมกิจกรรมศูนย์เยาวชน เทศบาลเมืองอำนาจเจริญ	เพื่อส่งเสริมกิจกรรมให้กับเยาวชนในเขตเทศบาลได้ใช้เวลาว่างให้เกิดประโยชน์	- จัดอบรมด้านกีฬาให้กับเยาวชนในเขตเทศบาลฯ จำนวน 100 คน - และอื่นๆ ที่เกี่ยวข้องในการดำเนินโครงการ/กิจกรรม	-	-	100,000	100,000	100,000	ร้อยละ 80 เด็กและเยาวชนมีความพึงพอใจในโครงการ	เยาวชนภายในเขตเทศบาลฯ ใช้งานให้เกิดประโยชน์	กองการศึกษา
28	โครงการจัดกิจกรรมดนตรีสำหรับเด็กเยาวชน ประชาชน/คนพิการ ในเขตเทศบาลเมืองอำนาจเจริญ	เพื่อส่งเสริมให้เด็กเยาวชน ประชาชน/คนพิการในเขตเทศบาลได้แสดงความสามรถในด้านดนตรี	จัดประกวดการแข่งขันวงดนตรี ให้กับเยาวชนประชาชนทั่วไปและคนพิการ และอื่นๆ ที่เกี่ยวข้องในการดำเนินโครงการ/กิจกรรม	-	200,000	200,000	200,000	200,000	ร้อยละ 80 เด็กและเยาวชนและประชาชนมีความพึงพอใจในโครงการ	เด็กเยาวชนและประชาชนทั่วไปได้ประกวดแข่งขันดนตรี	กองการศึกษา

ที่	โครงการ	วัตถุประสงค์	เป้าหมาย (ผลผลิตของโครงการ)	งบประมาณ					ตัวชี้วัด (KPI)	ผลที่คาดว่าจะ ได้รับ	หน่วยงาน รับผิดชอบ หลัก
				2566 (บาท)	2567 (บาท)	2568 (บาท)	2569 (บาท)	2570 (บาท)			
29	โครงการแข่งขันกีฬาภายใน สถานศึกษาในสังกัดเทศบาล เมืองอำนาจเจริญ	1.เพื่อจัดกิจกรรมพัฒนา ศักยภาพด้านกีฬา ส่งเสริมการ ใช้เวลาว่างให้เกิดประโยชน์ และห่างไกลยาเสพติด 2.เพื่อส่งเสริมให้นักเรียน ได้แสดงออกถึงความสามารถ ในด้านกีฬาและพัฒนาคุณ ของกรกีฬาในระดับท้องถิ่น เพื่อมุ่งสู่ในระดับที่สูงขึ้นต่อไป 3.เพื่อส่งเสริมให้นักเรียนได้ พัฒนาคุณธรรมและจริยธรรม รู้แพ้ รู้ชนะ รู้อภัย	1.จัดกิจกรรมแข่งขันกีฬา นักเรียนในสังกัดเทศบาล เมืองอำนาจเจริญ 2.โรงเรียนและศูนย์พัฒนา เด็กเล็กจำนวน 3 โรงเรียน และ 3 ศูนย์ ร่วมการ แข่งขัน และอื่นๆ ที่เกี่ยวข้องในการ ดำเนินโครงการ/กิจกรรม	-	150,000	150,000	150,000	150,000	นักเรียนเข้าร่วม การแข่งขันกีฬาสี ไม่ต่ำกว่าร้อยละ 98	1.นักเรียนตื่นต้น ในการเล่นกีฬา และรักการออก กำลังมากขึ้น 2.นักเรียนมีส่วนร่วม ในการแข่งขันและมี ประสบการณ์ในการ เล่นกีฬามากยิ่งขึ้น 3.นักเรียนรู้จักการใช้ เวลาว่างให้เกิดประโยชน์ ในการออกกำลังกาย และการเล่นกีฬาห่าง ไกลยาเสพติด	กองการศึกษา
30	โครงการอบรมส่งเสริม กิจการสภาเด็ก และ เยาวชน เทศบาลเมืองอำนาจเจริญ	1.เพื่อให้เด็กและเยาวชนได้ทราบ ถึงสิทธิบทบาทหน้าที่ของตน 2.เพื่อพัฒนาทักษะด้านผู้นำ แก่และเยาวชน 3.เพื่อสร้างเครือข่ายการทำงาน ขององค์กรเด็กและเยาวชน เทศบาลเมืองอำนาจเจริญ 4.เพื่อสร้างความสมัครสมาน สามัคคีของเด็กและเยาวชน	1.สมาชิกสภาเด็กและเยาวชน เทศบาลเมืองอำนาจเจริญ 2.คณะกรรมการพัฒนา เด็กและเยาวชนเทศบาล เมืองอำนาจเจริญ และอื่นๆ ที่เกี่ยวข้องในการ ดำเนินโครงการ/กิจกรรม	-	-	50,000	50,000	50,000	ร้อยละ 95 ของ สมาชิกสภาเด็ก และเยาวชน และ คณะกรรมการ การพัฒนาเด็ก และเยาวชน	1.เด็กและเยาวชน ได้รับการพัฒนา และการเรียนรู้ อย่างต่อเนื่อง 2.ได้รับรู้บทบาท หน้าที่ของตนเอง ในสังคม 3.ได้พัฒนาทักษะ การเป็นผู้นำ	กองการศึกษา

ที่	โครงการ	วัตถุประสงค์	เป้าหมาย (ผลผลิตของโครงการ)	งบประมาณ					ตัวชี้วัด (KPI)	ผลที่คาดว่าจะได้รับ	หน่วยงาน รับผิดชอบ หลัก
				2566 (บาท)	2567 (บาท)	2568 (บาท)	2569 (บาท)	2570 (บาท)			
31	โครงการก่อสร้างรั้วและประตูสนามกีฬาเทศบาลเมืองอำนาจเจริญ	เพื่อจัดทำรั้วและประตูสนามกีฬาเทศบาลเมืองอำนาจเจริญ	-จัดทำรั้วรอบสนามกีฬา -จัดทำประตูสแตนเลสทางเข้า-ออกสนามกีฬา	-	1,000,000	1,000,000	-	-	รั้วและประตู 1 แห่ง	สนามกีฬาเทศบาลมีความปลอดภัยและมี ความเป็นระเบียบ	กองการศึกษา
32	โครงการอำนาจเจริญสร้างศิลป์	-เพื่อให้นักเรียน นักศึกษาและประชาชนทั่วไปได้มีโอกาสแสดงความสามารถด้านศิลปะ -เพื่อส่งเสริมสร้างเศรษฐกิจชุมชนให้เข้มแข็ง ส่งเสริมการท่องเที่ยวสร้างรายได้ให้กับชุมชนใช้กิจกรรมและผลงานด้านศิลปะเป็นสื่อ	-นักเรียน นักศึกษาและประชาชนทั่วไป ร่วมกิจกรรมประกวดผลงานด้านศิลปะ 1. ระดับอนุบาล 2. ระดับประถมศึกษา 1-3 3. ระดับประถมศึกษา 4-6 4. ระดับมัธยมศึกษา 1-3 5. ระดับมัธยมศึกษา 4-6 6. ระดับอาชีวศึกษาและอุดมศึกษา ประชาชนทั่วไป และอื่นๆ ที่เกี่ยวข้องในการดำเนินโครงการ/กิจกรรม	-	-	-	200,000	200,000	จัดประกวดวาดภาพอำนาจเจริญสร้างศิลป์ปีละ 1 ครั้ง	-นักเรียน นักศึกษาและประชาชนทั่วไปได้ร่วมประกวดวาดภาพสร้างสรรค์ผลงานด้านศิลปะ -ได้เพิ่มพูนความรู้และประสบการณ์ที่ดี เกิดแรงบันดาลใจในการสร้างสรรค์และพัฒนาผลงาน	กองการศึกษา

ที่	โครงการ	วัตถุประสงค์	เป้าหมาย (ผลผลิตของโครงการ)	งบประมาณ					ตัวชี้วัด (KPI)	ผลที่คาดว่าจะ ได้รับ	หน่วยงาน รับผิดชอบ หลัก
				2566 (บาท)	2567 (บาท)	2568 (บาท)	2569 (บาท)	2570 (บาท)			
33	โครงการแข่งขันกิจกรรมเข้า จังหวัด	-เพื่อให้นักเรียน นักศึกษาและ ประชาชนทั่วไปได้มีโอกาสแสดง ความสามารถด้านกิจกรรมเข้าจ้ง หวะในรูปแบบที่ตนเองเลือก -เพื่อส่งเสริมสร้างเศรษฐกิจชุมชน ให้เข้มแข็ง ส่งเสริมการท่องเที่ยว สร้างรายได้ให้กับชุมชนใช้กิจกรรม เข้าจังหวัดเป็นสื่อ -เพื่อสร้างความสามัคคีในกลุ่มกิจ กรรม ได้ใช้เวลาว่างให้เกิดประโยชน์	จัดการแข่งขันกิจกรรมเข้า จังหวัด โดยแยกประเภทใน กลุ่มวัย ดังนี้ -การประกวดระดับประชาชน แอโรบิก สีลาค ราโทเก็ก เด่น บาร์สโลป เป็นต้น และอื่นๆ ที่เกี่ยวข้องในการ ดำเนินโครงการ/กิจกรรม	-	-	300,000	300,000	300,000	เยาวชนและประชาชน ร้อยละ 80 เข้าร่วมและ เข้าชมการแข่งขัน	เยาวชนและประชาชน ได้แสดงออกในด้าน กิจกรรมเข้าจังหวัด ได้ ร่วมส่งเสริมการท่องเที่ยว เที่ยว สร้างความสามัคคี ในชุมชน	
34	โครงการส่งเสริมกีฬาเข้าร่วมการ แข่งขันในทุกกระดับ	-เพื่อส่งเสริมกีฬาเยาวชน ประชาชน เข้าร่วมการแข่งขันในรายการต่างๆ ในทุกระดับทั้งระดับจังหวัด ภูมิภาค ระดับประเทศ	-ส่งเสริมกีฬาเยาวชนและประ ชาชนเข้าร่วมการแข่งขัน เช่น กีฬาเยาวชนแห่งชาติ ฟุตบอลชิงถ้วยพระราชทาน ภูพานราชนิเวศน์ ฟุตบอล ประชาชนอาวุโส เป็นต้น และอื่นๆ ที่เกี่ยวข้องในการ ดำเนินโครงการ/กิจกรรม	-	100,000	500,000	500,000	500,000	เยาวชนและประชาชน ร้อยละ 80 เข้าร่วมและ เข้าชมการแข่งขัน	-สามารถส่งเสริมให้ เยาวชนและประชาชน ให้มีศักยภาพในการ แข่งขันกีฬา สร้างพลัง ชุมชนเข้มแข็ง	

ที่	โครงการ	วัตถุประสงค์	เป้าหมาย (ผลผลิตของโครงการ)	งบประมาณ					ตัวชี้วัด (KPI)	ผลที่คาดว่าจะได้รับ	หน่วยงาน รับผิดชอบ หลัก
				2566 (บาท)	2567 (บาท)	2568 (บาท)	2569 (บาท)	2570 (บาท)			
35	โครงการอำนาจเจริญย้อนยุค	-เพื่อเป็นการอนุรักษ์ฟื้นฟูวัฒนธรรมประเพณีท้องถิ่นในอดีตให้คงอยู่และสืบทอดต่อไปยังประชาชน -เพื่อปลูกจิตสำนึกให้ประชาชนในท้องถิ่นได้รู้จักวัฒนธรรมการดำเนินชีวิตในอดีต	-ส่งเสริมให้ผลิตภัณฑ์ของชุมชนได้รู้จักอย่างแพร่หลาย -จัดเวทีการแสดงเพื่อดึงดูดนักท่องเที่ยว -จัดกิจกรรมถนนวัฒนธรรมอำนาจเจริญ การแสดงของเยาวชน นักเรียน/นักศึกษา และอื่นๆ ที่เกี่ยวข้องในการดำเนินโครงการ/กิจกรรม	-	-	200,000	200,000	200,000	ประชาชนในพื้นที่และนักท่องเที่ยวมีความพึงพอใจร้อยละ 80	-ประเพณีวัฒนธรรมอันดีงามได้มีการสืบทอด -ประชาชนในพื้นที่ที่มีมียายได้มากขึ้น -ท้องถิ่นเป็นที่รู้จักกับนักท่องเที่ยวและเกิดภาพลักษณ์ที่ดีขององค์กร	กองการศึกษา
36	โครงการกิจกรรมดนตรีในสวน Amnatcharoen park music	-เพื่อส่งเสริมแหล่งท่องเที่ยวอำนาจเจริญ ให้มีกิจกรรมสำหรับเด็ก เยาวชนและประชาชน ในด้านนันทนาการ -เพื่อส่งเสริมกิจกรรมในสวนสาธารณะของเทศบาล มีความหลากหลายในกิจกรรม -เพื่อส่งเสริมภาพลักษณ์ให้เมืองอำนาจเจริญ เป็นเมืองแห่งความสุข และให้ประชาชนสนใจการฟังเพลง กิจกรรมการแสดง	-จัดกิจกรรมดนตรีในสวนสาธารณะของเทศบาลในทุกสัปดาห์ ในรูปแบบดนตรีที่หลากหลาย -จัดกิจกรรมการแสดงของนักเรียน นักศึกษา ประชาชน ได้แสดงออกความสามารถทางดนตรี -จัดกิจกรรมถนนคนเดินเพื่อเปิดโอกาสในการจำหน่ายสินค้า อาหารและบริการแก่ประชาชนที่มาร่วมงาน	300,000	300,000	300,000	300,000	300,000	-ประชาชนร้อยละ 80 มีความพึงพอใจในการจัดกิจกรรม	-ประชาชนในท้องถิ่นและนักท่องเที่ยวมีทางเลือกในกิจกรรมมากขึ้น -มีการท่องเที่ยวต่อเนื่องตลอดทั้งปี -เศรษฐกิจในท้องถิ่นมีเงินหมุนเวียน	กองการศึกษา

6) กลยุทธ์การส่งเสริมกิจกรรมนันทนาการและการใช้เวลาว่างให้เกิดประโยชน์แก่นักเรียน นักศึกษา ประชาชนทั่วไปและชุมชนเป็นการสร้างภูมิคุ้มกันในสังคมให้ห่างไกลจากยาเสพติด

แผนงานการศึกษา

ที่	โครงการ	วัตถุประสงค์	เป้าหมาย (ผลผลิตของโครงการ)	งบประมาณ					ตัวชี้วัด (KPI)	ผลที่คาดว่าจะได้รับ	หน่วยงาน รับผิดชอบ หลัก
				2566 (บาท)	2567 (บาท)	2568 (บาท)	2569 (บาท)	2570 (บาท)			
37	โครงการแข่งกีฬา ด้านยาเสพติด	- เพื่อส่งเสริมให้เยาวชน และประชาชนใช้เวลาว่าง ให้เกิดประโยชน์ให้ห่างไกล จากยาเสพติด - เพื่อยกระดับกีฬาของ ท้องถิ่น ให้ได้มาตรฐาน	จัดการแข่งขันกีฬาด้านยาเสพติด ให้กับเยาวชนและประชาชน ดังนี้ 1.ฟุตบอล 7 คน 2.ตะกร้อ 3.วอลเลย์บอลหญิง 4.เปตอง 5.บาสเก็ตบอล 6. และอื่นๆ ที่เกี่ยวข้องในการดำเนินการ ตามโครงการ/กิจกรรม	-	300,000	500,000	500,000	500,000	ประชาชนและ เยาวชนมีส่วนร่วม ตามโครงการและ ใช้เวลาว่างให้ เกิดประโยชน์ด้าน กีฬามากขึ้น ร้อยละ 80	ประชาชนและ เยาวชนมีส่วนร่วม ตามโครงการและ ใช้เวลาว่างให้ เกิดประโยชน์ด้าน กีฬามากขึ้น	กองการศึกษา

ที่	โครงการ	วัตถุประสงค์	เป้าหมาย (ผลผลิตของโครงการ)	งบประมาณ					ตัวชี้วัด (KPI)	ผลที่คาดว่าจะได้รับ	หน่วยงาน รับผิดชอบหลัก
				2566 (บาท)	2567 (บาท)	2568 (บาท)	2569 (บาท)	2570 (บาท)			
38	โครงการแข่งขันกีฬาชุมชน ตำบลยาเสพติด	1.เพื่อส่งเสริมให้เยาวชนและ ประชาชนทั่วไปได้เล่นกีฬา ไม่พึ่งพายาเสพติด เพื่อพัฒนา คุณภาพชีวิตของประชาชนโดย อาศัยกีฬาเป็นเครื่องมือสำคัญ 2.เพื่อส่งเสริมสุขภาพพลานามัย แก่ประชาชนทุกเพศทุกวัย ให้เล่นกีฬาเพื่อสุขภาพและ รู้จักใช้เวลาว่างให้เกิดประโยชน์ 3.เพื่อยกระดับมาตรฐานการ เล่นกีฬาในท้องถิ่นให้สูงขึ้น และรู้จักกฎ กติกา การมีน้ำใจ ของนักกีฬา มารยาท การเล่นกีฬาประเภทต่างๆ	จัดการแข่งขันกีฬาของ ประชาชนในเขตเทศบาล เมืองอำนาจเจริญ จำนวน 31 ชุมชน จำนวนนักกีฬา และ ประชาชนในเขตเทศบาล จำนวน 500 คน และอื่นๆ ที่เกี่ยวข้องในการ ดำเนินโครงการ/กิจกรรม	-	500,000	500,000	500,000	500,000	ร้อยละ 98 ของนักกีฬาที่เข้า ร่วมการแข่งขัน	เด็กและเยาวชน ประชาชนทั่วไป ได้เล่นกีฬาไม่พึ่งพา ยาเสพติด 2.เด็กและเยาวชน ประชาชนทั่วไปมี สุขภาพพลานามัย ที่สมบูรณ์แข็งแรง 3.ชุมชนรู้จักสามัคคี รู้แพ้ รู้ชนะ รู้ภัย และดำรง ชีวิตในสังคม อย่างมีความสุข	กองการศึกษา

ยุทธศาสตร์ที่ 5 การพัฒนาระบบบริหารงานแบบมุ่งผลสัมฤทธิ์

2) การพัฒนาและปรับปรุงระบบบริหารภาครัฐอัจฉริยะ ระบบปฏิบัติงาน เครื่องมือ เครื่องใช้ และสถานที่ในการปฏิบัติงานด้านการศึกษา

แผนงานการศึกษา

ที่	โครงการ	วัตถุประสงค์	เป้าหมาย (ผลผลิตของโครงการ)	งบประมาณ					ตัวชี้วัด (KPI)	ผลที่คาดว่าจะได้รับ	หน่วยงาน รับผิดชอบหลัก
				2566 (บาท)	2567 (บาท)	2568 (บาท)	2569 (บาท)	2570 (บาท)			
1	โครงการพัฒนาครูสอนเด็กด้อยโอกาส	เพื่อพัฒนาศักยภาพครูสอนเด็กด้อยโอกาสในสถานศึกษาสังกัดเทศบาลฯให้มีความรู้เพิ่มขึ้น	จัดส่งครูสอนเด็กด้อยโอกาสเข้ารับการศึกษาอบรมจำนวน 1 คน/ปี	-	200,000	200,000	200,000	200,000	ร้อยละ100 ของครูและบุคลากร ได้รับการพัฒนา	ครูและบุคลากร มีความรู้ ความ สามารถเพิ่มมากขึ้น	กองการศึกษา
2.	โครงการพัฒนาครูและบุคลากรทางการศึกษาในสังกัดเทศบาล	เพื่อพัฒนาศักยภาพครูและบุคลากรในสถานศึกษาสังกัดเทศบาลฯให้มีความรู้เพิ่มขึ้น	-เพื่อเป็นค่าใช้จ่ายในการจัดอบรมสัมมนา อบรมเชิงปฏิบัติการ และทัศนศึกษาดูงาน จำนวน 120 คน -และอื่นที่เกี่ยวข้องในการดำเนินโครงการ	-	200,000	200,000	200,000	200,000	ร้อยละ100 ของครูและบุคลากร ได้รับการพัฒนา	ครูและบุคลากร มีความรู้ ความ สามารถเพิ่มมากขึ้น	

4) กลยุทธ์การพัฒนาและปรับปรุงระบบบริหารภาครัฐอัจฉริยะ พัฒนาคูคลากร ระบบปฏิบัติงาน เครื่องมือ เครื่องใช้ และสถานที่ในการปฏิบัติงาน ด้านการบริหารงานทั่วไป  
 ด้านการรักษาความสงบภายใน ด้านการคลัง ด้านยุทธศาสตร์และงบประมาณ ด้านตรวจสอบภายใน และด้านอื่นๆ  
 แผนงานบริหารงานทั่วไป

ที่	โครงการ	วัตถุประสงค์	เป้าหมาย (ผลผลิตของโครงการ)	งบประมาณ					ตัวชี้วัด (KPI)	ผลที่คาดว่าจะได้รับ	หน่วยงาน รับผิดชอบหลัก
				2566 (บาท)	2567 (บาท)	2568 (บาท)	2569 (บาท)	2570 (บาท)			
3	โครงการปรับปรุงพัฒนา web site เทศบาลเมือง อำนาจเจริญ	- เพื่อให้หน่วยงานมี Web site ที่ทันสมัย และรวดเร็วสามารถใช้งานได้ดี	- ดำเนินการปรับปรุงระบบ web site ของเทศบาลเมือง อำนาจเจริญ และอื่นๆ ที่เกี่ยวข้อง	-	100,000	100,000	100,000	100,000	- เทศบาลฯ มีระบบ web site ที่ทันสมัยและสามารถเผยแพร่ข้อมูลได้รวดเร็วมากขึ้นร้อยละ 80	- ประชาชนได้รับทราบข้อมูลข่าวสารของเทศบาลได้รวดเร็วมากขึ้น	- งานประชาสัมพันธ์ กองยุทธศาสตร์ฯ

รายละเอียดโครงการพัฒนา

การจัดทำและทบทวนแผนพัฒนาท้องถิ่น ฉบับที่ 2 พ.ศ. 2566-2570 ครั้งที่ 1/2567

เทศบาลเมืองอำนาจเจริญ

สำหรับ โครงการที่เกี่วข้องกับขององค์กรปกครองส่วนท้องถิ่น ที่ใช้สำหรับการประสานแผนพัฒนาท้องถิ่น

ก. ยุทธศาสตร์ชาติ 20 ปี ยุทธศาสตร์ที่ 1 (ด้านความมั่นคง)

ข. แผนพัฒนาเศรษฐกิจและสังคมแห่งชาติ ฉบับที่ 13 หมายเหตุที่ 8 (ไทยมีพื้นที่และเมืองอัจฉริยะที่นำอยู่ ปลอดภัย เติบโตได้อย่างยั่งยืน)

ค. Sustainable Development Goals : SDGs เป้าหมายที่ 11 (ทำให้เมืองและการตั้งถิ่นฐานของมนุษย์มีความครอบคลุมปลอดภัยมีภูมิต้านทานและยั่งยืน)

ง. ประเด็นการพัฒนาด้านที่ 2 การพัฒนาคน หมู่บ้าน ชุมชน ให้มีความมั่นคง เข้มแข็ง และทันสมัยตามหลักปรัชญาของเศรษฐกิจพอเพียง

จ. ยุทธศาสตร์ขององค์กรปกครองส่วนท้องถิ่นในเขตจังหวัดที่ 1 การพัฒนาคุณภาพชีวิตของประชาชนให้เป็นสังคมเมืองนำอยู่

ยุทธศาสตร์ที่ 1 การพัฒนาโครงสร้างพื้นฐาน

1) กลยุทธ์การพัฒนาและปรับปรุงระบบสาธารณูปโภค สาธารณูปการ ระบบระบายน้ำและคมนาคมขนส่งให้เป็นเมืองอัจฉริยะ ได้มาตรฐานครอบคลุมทุกพื้นที่และเพียงพอ

แผนงานอุตสาหกรรมและการโยธา

ที่	โครงการ	วัตถุประสงค์	เป้าหมาย (ผลผลิตของโครงการ)	งบประมาณ					ตัวชี้วัด (KPI)	ผลที่คาดว่าจะได้รับ	หน่วยงาน รับผิดชอบหลัก
				2566 (บาท)	2567 (บาท)	2568 (บาท)	2569 (บาท)	2570 (บาท)			
1	โครงการก่อสร้างศูนย์การ ท่องเที่ยวเชิงวัฒนธรรม (พุทธอุทยานพระมงคลมิ่งเมือง)	- เพื่อก่อสร้างศูนย์บริการ นักท่องเที่ยวอาสาสมัคร แหล่งท่องเที่ยวของจังหวัด อำนาจเจริญ	ก่อสร้างศูนย์บริการนักท่องเที่ยว เรียนรู้เชิงวัฒนธรรม จำนวน 1 หลัง ประกอบด้วย 1.อาคารห้องน้ำ 1 หลัง 2.ปรับภูมิทัศน์และลานจอดรถ 3.ระบบไฟฟ้าแสงสว่าง 4. และอื่นๆ (ตามแบบแปลนของเทศบาล)	-	-	-	1,000,000	1,000,000	จังหวัดอำนาจเจริญ ศูนย์บริการนักท่องเที่ยว ที่ได้มาตรฐานตาม แบบแปลน จำนวน 1 หลัง	จังหวัดอำนาจเจริญ ศูนย์บริการนักท่องเที่ยว ที่ได้มาตรฐานตาม แบบแปลน	กองการศึกษา

ที่	โครงการ	วัตถุประสงค์	เป้าหมาย (ผลผลิตของโครงการ)	งบประมาณ					ตัวชี้วัด (KPI)	ผลที่คาดว่าจะได้รับ	รับผิดชอบหลัก
				2566 (บาท)	2567 (บาท)	2568 (บาท)	2569 (บาท)	2570 (บาท)			
2	โครงการก่อสร้างระบบระบายน้ำหลักและป้องกันน้ำท่วมพื้นที่ชุมชนเมืองอำนาจเจริญ ระยะที่ 2 จังหวัดอำนาจเจริญ	เพื่อระบายน้ำและป้องกันการเกิดน้ำท่วมในพื้นที่ชุมชนเทศบาลเมืองอำนาจเจริญ	ก่อสร้างระบบป้องกันน้ำท่วมรวม 6,956 ม. ระบบระบายน้ำ 1,257 ม. งานอาคารชลประทาน 16 แห่ง และอื่นๆ ตามแบบแปลนและประมาณราคาที่กรมโยธาธิการและผังเมืองได้ดำเนินการศึกษาความเหมาะสมไว้แล้วในปี 2564	-	-	-	200,000,000	200,000,000	ท้องถิ่นมีระบบป้องกันน้ำท่วมจำนวน 1 แห่ง	- สามารถป้องกันและแก้ไขปัญหาน้ำท่วมในพื้นที่ชุมชนเมืองอำนาจเจริญ	กองช่าง
3	โครงการติดตั้งไฟส่องถนนระบบโซล่าเซลล์เสาไฟประติมากรรมเข้าสู่แหล่งท่องเที่ยวพระมวงคลมิ่งเมือง	- เพื่อเพิ่มความปลอดภัยให้กับประชาชนและนักท่องเที่ยวในช่วงเวลากลางคืน ลดการเกิดอุบัติเหตุและอาชญากรรม - เพื่อส่งเสริมให้มีการใช้พลังงานทดแทนตามนโยบายของรัฐบาล	1.ติดตั้งไฟส่องแสงสว่างเสาประติมากรรม เสาสูง 6 เมตร จำนวน 30 ต้น สถานที่ติดตั้งบริเวณ (ทางด้านหน้าประตูทางเข้า) พระมวงคลมิ่งเมือง 2.ติดตั้งไฟแสงสว่างเสาประติมากรรม เสาสูง 4 เมตร จำนวน 90 ต้น สถานที่ติดตั้งบริเวณ (ถนนทางเข้าสองข้างทางพระมวงคลมิ่งเมือง) 3. และอื่น (ตามแบบแปลนของเทศบาล)	-	-	1,000,000	1,000,000	-	ท้องถิ่นมีระบบไฟฟ้าส่องสว่างจากพลังงานเซลล์แสงอาทิตย์ที่ได้มาตรฐานตามแบบแปลนจำนวน 1 แห่ง	- ประชาชนและนักท่องเที่ยวได้รับความสะดวกและความปลอดภัย - ลดค่าใช้จ่ายการใช้กระแสไฟฟ้า - เป็นการสนับสนุนบัญชีนวัตกรรมไทยตามนโยบายรัฐบาล	กองการศึกษา

ที่	โครงการ	วัตถุประสงค์	เป้าหมาย (ผลผลิตของโครงการ)	งบประมาณ					ตัวชี้วัด (KPI)	ผลที่คาดว่าจะได้รับ	หน่วยงาน รับผิดชอบหลัก
				2566 (บาท)	2567 (บาท)	2568 (บาท)	2569 (บาท)	2570 (บาท)			
4	โครงการปรับปรุงสวนสาธารณะสระหนองเม็ก	- เพื่อปรับปรุงพื้นที่สวนสาธารณะให้มีความพร้อมในการใช้งาน - เพื่อให้ประชาชนมีสถานที่ในการพักผ่อนหย่อนใจและออกกำลังกาย	- ปรับปรุงสวนสาธารณะสระหนองเม็ก ดังนี้ 1. ปรับปรุงพื้นที่ภายในสวนสาธารณะ 2. ปรับปรุงรั้วและสร้างป้ายชื่อ 3. ปรับปรุงพื้นที่อนุสาวรีย์ 4. ปรับปรุงลานสำหรับจอดรถ 5. และอื่นๆ (ตามแบบแปลนของเทศบาล)	-	-	40,000,000	40,000,000	-	- มีสวนสาธารณะที่ได้มาตรฐานตามแบบแปลนและพร้อมใช้งานจำนวน 1 สวน	- มีสวนสาธารณะที่ได้มาตรฐานตามแบบแปลนและพร้อมใช้งาน	กองช่าง
5	โครงการก่อสร้างระบบระบายน้ำหลักและป้องกันน้ำท่วมพื้นที่หลังชุมชนสุขสำราญเหนือ (ห้วยปลาแดก) จังหวัดอำนาจเจริญ	เพื่อระบายน้ำและป้องกันการเกิดน้ำท่วมในพื้นที่ชุมชนเทศบาลเมืองอำนาจเจริญ	ก่อสร้างระบบป้องกันน้ำท่วมและระบบระบายน้ำงานอาคารชลประทาน และอื่นๆตามแบบแปลนและประมาณราคา ที่กรมโยธาธิการและผังเมืองได้ดำเนินการศึกษาความเหมาะสมไว้แล้วในปี 2564	-	-	80,000,000	80,000,000	-	ท้องถิ่นมีระบบป้องกันน้ำท่วมจำนวน 1 แห่ง	- สามารถป้องกันและแก้ไขปัญหา น้ำท่วมในพื้นที่ชุมชนเมืองอำนาจเจริญ	กองช่าง

ที่	โครงการ	วัตถุประสงค์	เป้าหมาย (ผลผลิตของโครงการ)	งบประมาณ					ตัวชี้วัด (KPI)	ผลที่คาดว่าจะได้รับ	หน่วยงาน รับผิดชอบหลัก
				2566 (บาท)	2567 (บาท)	2568 (บาท)	2569 (บาท)	2570 (บาท)			
6	โครงการปรับปรุงสวนสาธารณะ มิ่งเมืองเฉลิมพระเกียรติและ พื้นที่โดยรอบ จังหวัดอำนาจเจริญ	- เพื่อปรับปรุงพื้นที่ให้มี ความพร้อมในการใช้งาน - เพื่อให้ประชาชนมีสถานที่ ในการพักผ่อนหย่อนใจและ ออกกำลังกาย	- ปรับปรุงสวนสาธารณะมิ่งเมือง เฉลิมพระเกียรติและพื้นที่โดยรอบ ดังนี้ 1. ปรับปรุงพื้นที่ภายในสวนสาธารณะ 2. ก่อสร้างและปรับปรุงห้องน้ำสาธารณะ 3. ปรับปรุงพื้นที่ลานอเนกประสงค์ 4. ปรับปรุงลานสำหรับจอดรถ 5. และอื่นๆ (ตามแบบแปลนของเทศบาล)	-	-	50,000,000	50,000,000	-	- มีสวนสาธารณะ ที่ได้มาตรฐานตาม แบบแปลนและ พร้อมใช้งาน จำนวน 1 สวน	- มีสวนสาธารณะ ที่ได้มาตรฐานตาม แบบแปลนและ พร้อมใช้งาน	กองช่าง
7	โครงการปรับปรุงสวนสาธารณะ มิ่งมงคลและพื้นที่โดยรอบ จังหวัดอำนาจเจริญ	- เพื่อปรับปรุงพื้นที่ให้มี ความพร้อมในการใช้งาน - เพื่อให้ประชาชนมีสถานที่ ในการพักผ่อนหย่อนใจและ ออกกำลังกาย	- ปรับปรุงสวนสาธารณะมิ่งมงคล และพื้นที่โดยรอบ ดังนี้ 1. ปรับปรุงพื้นที่ภายในสวนสาธารณะ 2. ปรับปรุงห้องน้ำสาธารณะ 3. ปรับปรุงพื้นที่ลานอเนกประสงค์ 4. ปรับปรุงลานสำหรับจอดรถ 5. ปรับปรุงบ่อน้ำพุ 6. ปรับปรุงบันไดทางขึ้นและ กระถางไม้ดอกไม้ประดับ 5. และอื่นๆ (ตามแบบแปลนของเทศบาล)	-	-	20,000,000	20,000,000	-	- มีสวนสาธารณะ ที่ได้มาตรฐานตาม แบบแปลนและ พร้อมใช้งาน จำนวน 1 สวน	- มีสวนสาธารณะ ที่ได้มาตรฐานตาม แบบแปลนและ พร้อมใช้งาน	กองช่าง

ที่	โครงการ	วัตถุประสงค์	เป้าหมาย (ผลผลิตของโครงการ)	งบประมาณ					ตัวชี้วัด (KPI)	ผลที่คาดว่าจะได้รับ	หน่วยงาน รับผิดชอบหลัก
				2566 (บาท)	2567 (บาท)	2568 (บาท)	2569 (บาท)	2570 (บาท)			
8	โครงการปรับปรุงพุทธอุทยานและพระมณฑลเมืองและพื้นที่โดยรอบจังหวัดอำนาจเจริญ	- เพื่อปรับปรุงและบูรณะสถานที่สำคัญให้สามารถรองรับนักท่องเที่ยวและประชาชนที่มากกราบสักการะพระมณฑลเมือง	- ปรับปรุงพุทธอุทยานและพระมณฑลเมืองและพื้นที่โดยรอบ ดังนี้ 1. ปรับปรุงพื้นที่ภายในพุทธอุทยาน 2. ปรับปรุงห้องน้ำสาธารณะ 3. ปรับปรุงพื้นที่ลานอเนกประสงค์ 4. ปรับปรุงลานสำหรับจอดรถ 5. และอื่นๆ (ตามแบบแปลนของเทศบาล)	-	-	50,000,000	50,000,000	-	- พุทธอุทยานและพระมณฑลเมืองปรับปรุงและบูรณะให้ได้มาตรฐานตามแบบแปลนจำนวน 1 แห่ง	- พุทธอุทยานและพระมณฑลเมืองปรับปรุงและบูรณะให้ได้มาตรฐานตามแบบแปลน	กองช่าง

บัญชีครุภัณฑ์ วัสดุ

แบบ ผ.๐๓

สำหรับที่ไม่ได้ดำเนินการจัดทำเป็นโครงการพัฒนาท้องถิ่น

จัดทำหรือทบทวนแผนพัฒนาท้องถิ่น ฉบับที่ 2 พ.ศ.2566-2570 ครั้งที่ 1/2567

เทศบาลเมืองอำนาจเจริญ

ประเภทครุภัณฑ์

1. ประเภทครุภัณฑ์ยานพาหนะและขนส่ง

กลยุทธ์การพัฒนาและปรับปรุงระบบบริหารภาครัฐอัจฉริยะ พัฒนานวัตกรรม ระบบปฏิบัติงาน เครื่องมือ เครื่องใช้ และสถานที่ในการปฏิบัติงานด้านสาธารณสุข

แผนงานเคหะและชุมชน

ที่	ครุภัณฑ์	เป้าหมาย (ผลผลิตของครุภัณฑ์)	งบประมาณ					ผลที่คาดว่าจะได้รับ	หน่วยงาน รับผิดชอบ หลัก
			2566 (บาท)	2567 (บาท)	2568 (บาท)	2569 (บาท)	2570 (บาท)		
1	รถบรรทุกขยะ แบบเปิดข้างเทท้าย	จัดการรถบรรทุกขยะ ขนาด 1 ตัน ปริมาตรกระบอกลูบไม่ต่ำกว่า 2,400 ซีซี หรือกำลังเครื่องยนต์สูงสุดไม่ต่ำกว่า 110 กิโลวัตต์ แบบเปิดข้างเทท้าย จำนวน 2 คัน (ปีละ 1 คัน) (ตามบัญชีราคามาตรฐานครุภัณฑ์)	-	1,000,000	-	1,000,000	-	เทศบาลเมืองอำนาจเจริญ มีรถบรรทุกขยะเป็นไปตาม มาตรฐานครุภัณฑ์	กองสาธารณสุข และสิ่งแวดล้อม
2	รถบรรทุก ขนาด 6 ตัน 6 ล้อ	จัดการรถบรรทุก ขนาด 6 ตัน 6 ล้อ ปริมาตรกระบอกลูบไม่ต่ำกว่า 6,000 ซีซี หรือกำลังเครื่องยนต์สูงสุดไม่ต่ำกว่า 170 กิโลวัตต์ แบบอัดท้าย จำนวน 3 คัน (ปีละ 1 คัน) (ตามบัญชีราคามาตรฐานครุภัณฑ์)	-	-	2,500,000	2,500,000	2,500,000	เทศบาลเมืองอำนาจเจริญ มีรถบรรทุกเป็นไปตาม มาตรฐานครุภัณฑ์	กองสาธารณสุข และสิ่งแวดล้อม

ที่	ครุภัณฑ์	เป้าหมาย (ผลผลิตของครุภัณฑ์)	งบประมาณ					ผลที่คาดว่าจะได้รับ	หน่วยงาน รับผิดชอบหลัก
			2566 (บาท)	2567 (บาท)	2568 (บาท)	2569 (บาท)	2570 (บาท)		
3	รถบรรทุกขยะ แบบถังคอนเทนเนอร์	จัดการรถบรรทุกขยะ ขนาด 8 ลบ.ม. 6 ล้อ กำลังเครื่องยนต์สูงสุดไม่ต่ำกว่า 240 แรงม้า แบบถังคอนเทนเนอร์ จำนวน 1 คัน (ตามราคาท้องถิ่น)	-	3,100,000	-	-	-	เทศบาลเมืองอำนาจเจริญ มีรถบรรทุกขยะเป็นไปตามมาตรฐานครุภัณฑ์ราคาท้องถิ่น	กองสาธารณสุขและสิ่งแวดล้อม
4	รถบรรทุกขยะ แบบยกภาชนะรองรับมูลฝอย	จัดการรถบรรทุกขยะ แบบยกภาชนะรองรับมูลฝอย (ถังคอนเทนเนอร์) ขนาดความจุไม่น้อยกว่า 8 ลบ.ม. ตัวรถชนิด 6 ล้อ จำนวน 2 คัน ราคาคันละ 4,000,000 บาท (ปีละ 1 คัน) (ตามราคาท้องถิ่น)	-	-	-	4,000,000	4,000,000	เทศบาลเมืองอำนาจเจริญ มีรถบรรทุกขยะเป็นไปตามมาตรฐานครุภัณฑ์ราคาท้องถิ่น	กองสาธารณสุขและสิ่งแวดล้อม
5	ตู้คอนเทนเนอร์บรรทุกขยะ	จัดหาตู้คอนเทนเนอร์บรรทุกขยะ ขนาดความจุไม่น้อยกว่า 8 ลบ.ม. จำนวน 6 ถัง (ปีละ 2 ถัง) ราคาถังละ 200,000 บาท (ตามราคาท้องถิ่น)	-	400,000	400,000	400,000	-	เทศบาลเมืองอำนาจเจริญ มีตู้คอนเทนเนอร์บรรทุกขยะ เป็นไปตามมาตรฐานครุภัณฑ์ราคาท้องถิ่น	กองสาธารณสุขและสิ่งแวดล้อม

ที่	ครุภัณฑ์	เป้าหมาย (ผลผลิตของครุภัณฑ์)	งบประมาณ					ผลที่คาดว่าจะได้รับ	หน่วยงาน รับผิดชอบ หลัก
			2566 (บาท)	2567 (บาท)	2568 (บาท)	2569 (บาท)	2570 (บาท)		
6	รถกวาดคูดฝุ่น	จัดการรถกวาดคูดฝุ่นเครื่องยนต์ดีเซลชนิด 6 ล้อ มีกำลังไม่น้อยกว่า 240 แรงม้า ปริมาตรกระบอกสูบไม่ต่ำกว่า 6,000 ซีซี หรือกำลังเครื่องยนต์ สูงสุดไม่ต่ำกว่า 170 กิโลวัตต์และมียางอะไหล่พร้อม กระทะล้อ 1 ชุด โดยมีอุปกรณ์ที่สำคัญ ครบถ้วน (ตามราคาท้องถิ่น)	-	-	-	15,000,000	-	เทศบาลเมืองอำนาจเจริญ มีรถกวาดคูดฝุ่นเป็นไปตาม มาตรฐานครุภัณฑ์ราคาท้องถิ่น	กองสาธารณสุข และสิ่งแวดล้อม
7	รถบรรทุกขยะมูลฝอยแบบอัดท้าย	จัดการรถบรรทุกขยะมูลฝอยแบบอัดท้าย ตัวรถชนิด 10 ล้อ เครื่องยนต์ดีเซลขนาดไม่น้อยกว่า 6 สูบ 4 จังหวะ มีกำลังแรงม้าสูงสุดไม่น้อยกว่า 240 แรงม้า ตอนท้ายหลังแกัดติดตั้งตัวบรรทุกขยะมูลฝอยมีขนาดความจุไม่น้อยกว่า 20 ลบ.ม. ชุดตู้บรรทุกขยะมูลฝอยแบบอัดท้ายน และกระบอกไฮดรอลิค เป็นผลิตภัณฑ์ที่มีคุณภาพสูง ผลิตและการประกอบจากโรงงานที่ได้รับการรับรองระบบบริหารคุณภาพ ระบบการจัดการสิ่งแวดล้อม และระบบการจัดการอาชีวอนามัยและความปลอดภัย จำนวน 2 คัน (ปีละ 1 คัน) (ตามราคาท้องถิ่น)	-	-	-	6,500,000	6,500,000	เทศบาลเมืองอำนาจเจริญ มีรถบรรทุกขยะมูลฝอยแบบอัดท้ายเป็นไปตาม มาตรฐานครุภัณฑ์ราคาท้องถิ่น	กองสาธารณสุข และสิ่งแวดล้อม

ที่	ครุภัณฑ์	เป้าหมาย (ผลผลิตของครุภัณฑ์)	งบประมาณ					ผลที่คาดว่าจะได้รับ	หน่วยงาน รับผิดชอบ หลัก
			2566 (บาท)	2567 (บาท)	2568 (บาท)	2569 (บาท)	2570 (บาท)		
8	รถสุขาเคลื่อนที่	จัดหารถยนต์สุขาเคลื่อนที่ ชนิด 6 ล้อ เครื่องยนต์ดีเซล 6 สูบ 4 จังหวะ กำลังแรงม้าสูงสุด ไม่น้อยกว่า 240 แรงม้า ห้องสุขาไม่น้อยกว่า 7 ห้อง พร้อมอุปกรณ์ จำนวน 1 คัน (ตามราคาท้องถิ่น)	-	-	-	9,800,000	9,800,000	เทศบาลเมืองอำนาจเจริญ มีรถสุขาเคลื่อนที่ เป็นไปตามมาตรฐานครุภัณฑ์ราคาท้องถิ่น	กองสาธารณสุข และสิ่งแวดล้อม
9	เครื่องนำทาง (GPS)	จัดหาเครื่องนำทาง (GPS) พร้อมติดตั้ง จำนวน 2 เครื่อง ราคาเครื่องละ 5,000 บาท (ตามราคาท้องถิ่น)	-	10,000	-	-	-	เทศบาลเมืองอำนาจเจริญ มีเครื่องนำทาง (GPS) เป็นไปตามมาตรฐานครุภัณฑ์ราคาท้องถิ่น	กองสาธารณสุข และสิ่งแวดล้อม

2. ประเภทครุภัณฑ์การเกษตร

กลยุทธ์การพัฒนาและปรับปรุงระบบบริหารภาครัฐอัจฉริยะ พัฒนาบุคลากร ระบบปฏิบัติงาน เครื่องมือ เครื่องใช้ และสถานที่ในการปฏิบัติงานด้านสาธารณสุข

แผนงานสาธารณสุข

ที่	ครุภัณฑ์	เป้าหมาย (ผลผลิตของครุภัณฑ์)	งบประมาณ					ผลที่คาดว่าจะได้รับ	หน่วยงาน รับผิดชอบ หลัก
			2566 (บาท)	2567 (บาท)	2568 (บาท)	2569 (บาท)	2570 (บาท)		
10	เครื่องพ่นหมอกควัน ชนิดติดตั้งบนรถยนต์	จัดหาเครื่องพ่นหมอกควันชนิดติดตั้งบนรถยนต์ จำนวน 1 เครื่อง (ตามราคาท้องถิ่น)	-	-	600,000	600,000	-	เทศบาลเมืองอำนาจเจริญ มีเครื่องพ่นหมอกควัน ชนิดติดตั้งบนรถยนต์เป็นไปตามมาตรฐานครุภัณฑ์ราคาท้องถิ่น	กองสาธารณสุข และสิ่งแวดล้อม
11	เครื่องพ่นหมอกควัน	จัดหาเครื่องพ่นหมอกควันกำลังเครื่องยนต์ไม่น้อยกว่า 25 แรงม้า ถึงบรรจุน้ำมันไม่น้อยกว่า 1.2 ลิตร ถึงบรรจุน้ำยาเคมี ไม่น้อยกว่า 5 ลิตร ปริมาณการ ฉีดพ่นน้ำยาไม่น้อยกว่า 40 ลิตร/ชม. จำนวน 6 เครื่อง ราคาเครื่องละ 59,000 บาท (ปีละ 2 เครื่อง) (ตามบัญชีราคามาตรฐานครุภัณฑ์)	-	-	118,000	118,000	118,000	เทศบาลเมืองอำนาจเจริญ มีเครื่องพ่นหมอกควันเป็นไปตามมาตรฐานครุภัณฑ์	กองสาธารณสุข และสิ่งแวดล้อม
12	เครื่องสูบน้ำ แบบหอยโข่ง	จัดหาเครื่องสูบน้ำ แบบหอยโข่ง เครื่องยนต์เบนซิน สูบน้ำได้ 1,000 ลิตร ต่อนาที ขนาด 7 แรงม้า จำนวน 1 เครื่อง (ตามบัญชีราคามาตรฐานครุภัณฑ์)	-	-	14,200	-	-	เทศบาลเมืองอำนาจเจริญ มีเครื่องสูบน้ำแบบหอยโข่ง เป็นไปตามมาตรฐานครุภัณฑ์	กองสาธารณสุข และสิ่งแวดล้อม

ที่	ครุภัณฑ์	เป้าหมาย (ผลผลิตของครุภัณฑ์)	งบประมาณ					ผลที่คาดว่าจะได้รับ	หน่วยงาน รับผิดชอบ หลัก
			2566 (บาท)	2567 (บาท)	2568 (บาท)	2569 (บาท)	2570 (บาท)		
13	รถเข็นที่รองรับขยะมูลฝอย	จัดหารถเข็นที่รองรับขยะมูลฝอย 2 ล้อ โครงเหล็ก ขาดังรถเข็นเป็นแบบ ขาตั้งคู่ชนิดล้อจักรยานยนต์ จำนวน 20 คัน (ปีละ 10 คัน) (ตามราคาท้องถิ่น)	-	60,000	60,000	-	-	เทศบาลเมืองอำนาจเจริญ มีรถเข็นที่รองรับขยะมูลฝอย เป็นไปตามมาตรฐานครุภัณฑ์ ราคาท้องถิ่น	กองสาธารณสุข และสิ่งแวดล้อม
14	รถเข็นของ	จัดหารถเข็นของ ขนาดไม่น้อยกว่า 40x30x120 ซม. จำนวน 6 คัน (ปีละ 3 คัน) ราคาคันละ 2,000 บาท (ตามราคาท้องถิ่น)	-	6,000	6,000	-	-	เทศบาลเมืองอำนาจเจริญ มีรถเข็นของ เป็นไปตาม มาตรฐานครุภัณฑ์ราคาท้องถิ่น	กองสาธารณสุข และสิ่งแวดล้อม

3. ประเภทครุภัณฑ์วิทยาศาสตร์หรือการแพทย์

กลยุทธ์การพัฒนาและปรับปรุงระบบบริหารภาครัฐอัจฉริยะ พัฒนานวัตกรรม ระบบปฏิบัติงาน เครื่องมือ เครื่องใช้ และสถานที่ในการปฏิบัติงานด้านสาธารณสุข

แผนงานสาธารณสุข

ที่	ครุภัณฑ์	เป้าหมาย (ผลผลิตของครุภัณฑ์)	งบประมาณ					ผลที่คาดว่าจะได้รับ	หน่วยงาน รับผิดชอบ หลัก
			2566 (บาท)	2567 (บาท)	2568 (บาท)	2569 (บาท)	2570 (บาท)		
15	รถเข็นชนิดนั่ง	จัดการรถเข็นชนิดนั่ง เป็นรถเข็นผู้ป่วยชนิดนั่ง โครงสร้างรถทำด้วยโลหะไม่เป็นสนิมขนาด ไม่น้อยกว่า 7/8 นิ้ว มีที่วางขา 2 ข้าง ล้อยางตัน 4 ล้อ จำนวน 3 คัน ราคาคันละ 7,500 บาท (ตามบัญชีราคามาตรฐานครุภัณฑ์)	-	22,500	22,500	-	-	เทศบาลเมืองอำนาจเจริญ มีรถเข็นผู้ป่วยชนิดนั่ง เป็นไปตามมาตรฐานครุภัณฑ์	กองสาธารณสุข และสิ่งแวดล้อม
16	รถเข็นทำแผล	จัดการรถเข็นทำแผล จำนวน 3 คัน ราคาคันละ 11,000 บาท (ตามบัญชีราคามาตรฐานครุภัณฑ์)	-	33,000	33,000	-	-	เทศบาลเมืองอำนาจเจริญ มีรถเข็นทำแผล เป็นไปตามมาตรฐานครุภัณฑ์	กองสาธารณสุข และสิ่งแวดล้อม
17	เครื่องวัดซั่งน้ำหนักแบบดิจิทัล	จัดหาเครื่องวัดซั่งน้ำหนักแบบดิจิทัลพร้อมที่วัดส่วนสูง จำนวน 3 เครื่อง ราคาเครื่องละ 20,000 บาท (ตามบัญชีราคามาตรฐานครุภัณฑ์)	-	-	60,000	-	-	เทศบาลเมืองอำนาจเจริญ มีเครื่องวัดซั่งน้ำหนัก เป็นไปตามมาตรฐานครุภัณฑ์	กองสาธารณสุข และสิ่งแวดล้อม
18	ยูนิตทำฟัน	จัดหายูนิตทำฟัน จำนวน 1 ชุด (ตามบัญชีราคามาตรฐานครุภัณฑ์)	-	-	460,000	460,000	-	เทศบาลเมืองอำนาจเจริญ มียูนิตทำฟัน เป็นไปตามมาตรฐานครุภัณฑ์	กองสาธารณสุข และสิ่งแวดล้อม

ที่	ครุภัณฑ์	เป้าหมาย (ผลผลิตของครุภัณฑ์)	งบประมาณ					ผลที่คาดว่าจะได้รับ	หน่วยงาน รับผิดชอบ หลัก
			2566 (บาท)	2567 (บาท)	2568 (บาท)	2569 (บาท)	2570 (บาท)		
19	จัดซื้อเครื่องชั่งน้ำหนักผู้ใหญ่	จัดหาเครื่องชั่งน้ำหนักแบบเข็ม จำนวน 1 เครื่อง (ตามราคาท้องถิ่น)	-	-	2,000	-	-	เทศบาลเมืองอำนาจเจริญ มีเครื่องชั่งน้ำหนักผู้ใหญ่วัดแบบเข็ม เป็นไปตามมาตรฐานครุภัณฑ์	กองสาธารณสุข และสิ่งแวดล้อม
20	หุ้ฟงทงการแพทย	จัดหาหุ้ฟงทงการแพทย จำนวน 3 อัน ราคาอันละ 3,000 บาท (ปี 67 = 1 อัน ปี 68 = 2 อัน) (ตามราคาท้องถิ่น)	-	3,500	7,000	-	-	เทศบาลเมืองอำนาจเจริญ มีหุ้ฟงทงการแพทย เป็นไปตามมาตรฐานครุภัณฑ์	กองสาธารณสุข และสิ่งแวดล้อม
21	เครื่องชั่งน้ำหนักทารก	จัดหาเครื่องชั่งน้ำหนักทารกชนิดนอน แบบดิจิตอล พร้อมวัดความสูง จำนวน 2 เครื่อง (ปีละ 1 เครื่อง) ราคาเครื่องละ 20,000 บาท (ตามราคาท้องถิ่น)	-	20,000	20,000	-	-	เทศบาลเมืองอำนาจเจริญ มีเครื่องชั่งน้ำหนักทารก ชนิดนอนแบบดิจิตอล เป็นไปตามมาตรฐานครุภัณฑ์	กองสาธารณสุข และสิ่งแวดล้อม
22	เครื่องวัดความดันโลหิตแบบปรอท	จัดหาเครื่องวัดความดันโลหิตแบบปรอท จำนวน 1 อัน ราคาอันละ 3,300 บาท (ตามราคาท้องถิ่น)	-	3,300	-	-	-	เทศบาลเมืองอำนาจเจริญ มีเครื่องวัดความดันโลหิต แบบปรอท เป็นไปตามมาตรฐาน ครุภัณฑ์ราคาท้องถิ่น	กองสาธารณสุข และสิ่งแวดล้อม

ที่	ครุภัณฑ์	เป้าหมาย (ผลผลิตของครุภัณฑ์)	งบประมาณ					ผลที่คาดว่าจะได้รับ	หน่วยงาน รับผิดชอบ หลัก
			2566 (บาท)	2567 (บาท)	2568 (บาท)	2569 (บาท)	2570 (บาท)		
23	ถังออกซิเจนสำหรับผู้ป่วย	จัดหาถังออกซิเจนสำหรับผู้ป่วย ขนาด 2 คิว พร้อมอุปกรณ์ให้ออกซิเจน จำนวน 3 ชุด ราคาชุดละ 6,000 บาท (ปี 67 = 1 ชุด ปี 68 = 2 ชุด) (ตามราคาท้องถิ่น)	-	6,000	12,000	-	-	เทศบาลเมืองอำนาจเจริญ มีถังออกซิเจนสำหรับผู้ป่วย เป็นไปตามมาตรฐานครุภัณฑ์ ราคาท้องถิ่น	กองสาธารณสุข และสิ่งแวดล้อม
24	โคมไฟส่องทำแผล	จัดหาโคมไฟส่องทำแผล แบบไฟเย็น LED ใช้เย็บแผล จำนวน 2 เครื่อง ราคาเครื่องละ 15,000 บาท (ปีละ 1 เครื่อง) (ตามราคาท้องถิ่น)	-	15,000	15,000	-	-	เทศบาลเมืองอำนาจเจริญ มีโคมไฟส่องทำแผล เป็นไปตามมาตรฐานครุภัณฑ์ ราคาท้องถิ่น	กองสาธารณสุข และสิ่งแวดล้อม
25	หม้อต้มเครื่องมือ	จัดหาหม้อต้มเครื่องมือ จำนวน 1 เครื่อง (ตามบัญชีราคามาตรฐานครุภัณฑ์)	-	-	12,500	-	-	เทศบาลเมืองอำนาจเจริญ มีหม้อต้มเครื่องมือ เป็นไปตามมาตรฐานครุภัณฑ์	กองสาธารณสุข และสิ่งแวดล้อม
26	เครื่องพ่นน้ำยาแบบคว้น	จัดหาเครื่องพ่นน้ำยาแบบคว้น ขนาดกำลังไฟฟ้าไม่น้อยกว่า 900 วัตต์ จำนวน 5 เครื่อง ราคาเครื่องละ 3,500 บาท (ตามราคาท้องถิ่น)	-	-	17,500	-	-	เทศบาลเมืองอำนาจเจริญ มีเครื่องพ่นน้ำยาแบบคว้น เป็นไปตามมาตรฐานครุภัณฑ์ ราคาท้องถิ่น	กองสาธารณสุข และสิ่งแวดล้อม

ที่	ครุภัณฑ์	เป้าหมาย (ผลผลิตของครุภัณฑ์)	งบประมาณ					ผลที่คาดว่าจะได้รับ	หน่วยงาน รับผิดชอบ หลัก
			2566 (บาท)	2567 (บาท)	2568 (บาท)	2569 (บาท)	2570 (บาท)		
27	เครื่องวัดแสง	จัดหาเครื่องวัดแสง (LUX Meter) จำนวน 1 เครื่อง ช่วงการวัดความสว่าง ของแสง 0-400,000 ลักซ์ ความแม่นยำ +- 5% ความละเอียด 0.1 ลักซ์ สามารถเชื่อมต่อเข้ากับ คอมพิวเตอร์ USB (ตามราคาท้องถิ่น)	-	10,000	-	-	-	เทศบาลเมืองอำนาจเจริญ มีเครื่องวัดแสง เป็นไปตาม มาตรฐานครุภัณฑ์ ราคาท้องถิ่น	กองสาธารณสุข และสิ่งแวดล้อม
28	เครื่องวัดเสียง	จัดหาเครื่องวัดเสียง (Sound Meter) จำนวน 1 เครื่อง ระดับความแม่นยำ ระดับ Class 1 แสดงผลการวัดค่าด้วย Leq, Lmax, L90, Lpeak สามารถเลือก ความถี่แบบ FAST หรือ SLOW ความถ่วง น้ำหนักตามความถี่ แบบ A หรือ C มาตรฐาน IEC 61672 (ตามราคาท้องถิ่น)	-	25,000	-	-	-	เทศบาลเมืองอำนาจเจริญ มีเครื่องวัดเสียง เป็นไปตาม มาตรฐานครุภัณฑ์ ราคาท้องถิ่น	กองสาธารณสุข และสิ่งแวดล้อม

ที่	ครุภัณฑ์	เป้าหมาย (ผลผลิตของครุภัณฑ์)	งบประมาณ					ผลที่คาดว่าจะได้รับ	หน่วยงาน รับผิดชอบ หลัก
			2566 (บาท)	2567 (บาท)	2568 (บาท)	2569 (บาท)	2570 (บาท)		
29	เครื่องวัดกลิ่นชนิดมือถือ	จัดหาเครื่องวัดกลิ่นชนิดมือถือ จำนวน 1 เครื่อง - แสดงความแรงของกลิ่นไม่พึง ประสงค์เป็นตัวเลขบนจอ - บอกประเภทของกลิ่นที่วัด เป็นตัวเลขของ class - มีปุ่มอากาศเข้าตรวจวัด อย่างต่อเนื่องเมื่อต้องการทราบ การจางของกลิ่นอย่างต่อเนื่อง (ตามราคาท้องถิ่น)	-	-	120,000	-	-	เทศบาลเมืองอำนาจเจริญ มีเครื่องวัดกลิ่นชนิดมือถือ เป็นไปตามมาตรฐานครุภัณฑ์ ราคาท้องถิ่น	กองสาธารณสุข และสิ่งแวดล้อม
30	เครื่องวัดฝุ่นละอองในอากาศ	จัดหาเครื่องวัดฝุ่นละอองในอากาศ จำนวน 1 เครื่อง - สามารถวัดฝุ่นละอองได้ 5 แชลแนล (PM1, PM2.5, PM4, PM10 & TSP) - ช่วงกระดุนฝุ่น Measuring Range 0 ถึง 1,000 ug/m <sup>3</sup> - ความแม่นยำ Accuracy +-10% - ความละเอียด Resolution 0.1 ug/m <sup>3</sup> (ตามราคาท้องถิ่น)	-	-	90,000	-	-	เทศบาลเมืองอำนาจเจริญ มีเครื่องวัดฝุ่นละอองในอากาศ เป็นไปตามมาตรฐานครุภัณฑ์ ราคาท้องถิ่น	กองสาธารณสุข และสิ่งแวดล้อม

ที่	ครุภัณฑ์	เป้าหมาย (ผลผลิตของครุภัณฑ์)	งบประมาณ					ผลที่คาดว่าจะได้รับ	หน่วยงาน รับผิดชอบ หลัก
			2566 (บาท)	2567 (บาท)	2568 (บาท)	2569 (บาท)	2570 (บาท)		
31	เครื่องวัดความดันอัตโนมัติ ชนิดสอดแขน	จัดหาเครื่องวัดความดันอัตโนมัติ ชนิดสอดแขน - เป็นเครื่องวัดความดันโลหิต ชนิดอัตโนมัติแบบสอดแขน โดยใช้ Cuff แบบวงกลม - เป็นการวัดแบบ Oscillometric - สามารถวัดความดันโลหิตได้ทั้ง แขนซ้ายและแขนขวา - มีระบบการพิมพ์ผลการวัดได้ - สามารถวัดความดันโลหิตได้ ช่วงระหว่าง 30 - 280 มิลลิเมตร ปรอท (mmHg) และสามารถวัดอัตรา การเต้นของชีพจรช่วงระหว่าง 40-180 ครั้งต่อนาที จำนวน 3 เครื่อง ราคาเครื่องละ 64,000 บาท (ตามบัญชีราคามาตรฐานครุภัณฑ์)	-	192,000	-	-	-	เทศบาลเมืองอำนาจเจริญ มีเครื่องวัดความดันอัตโนมัติ ชนิดสอดแขน เป็นไปตาม มาตรฐานครุภัณฑ์	กองสาธารณสุข และสิ่งแวดล้อม

ที่	ครุภัณฑ์	เป้าหมาย (ผลผลิตของครุภัณฑ์)	งบประมาณ					ผลที่คาดว่าจะได้รับ	หน่วยงาน รับผิดชอบหลัก
			2566 (บาท)	2567 (บาท)	2568 (บาท)	2569 (บาท)	2570 (บาท)		
32	รถเข็นฉีดยา	จัดหารถเข็นฉีดยา โครงขาทำด้วย แป๊ปสแตนเลส ขนาด 1 นิ้ว - มีลิ้นชักด้านบนเป็นขอบหาง 3 ด้าน ขอบลาดสูง 3 ซม. ด้านล่างมี ชั้นวางของ 1 ชั้น ใส่ล้อขนาด 3 นิ้ว มีเบรค 2 ล้อ ไม่มีเบรค 2 ล้อ มีที่จับเข็น 1 ข้าง ขนาดรถไม่น้อยกว่า กว้าง 40 ซม. ยาว 50 ซม. สูงรวมล้อ 80 ซม. จำนวน 2 คัน ราคาคันละ 12,000 บาท (ตามราคาท้องถิ่น)	-	-	24,000	-	-	เทศบาลเมืองอำนาจเจริญ มีรถเข็นฉีดยา เป็นไปตาม มาตรฐานครุภัณฑ์ราคาท้องถิ่น	กองสาธารณสุข และสิ่งแวดล้อม
33	เครื่องตรวจการเต้นหัวใจทารก	จัดหาเครื่องตรวจการเต้นหัวใจทารก จอ LED แสดงอัตราการเต้นของหัวใจทารก ในครรภ์ ขนาด 240x160x115 mm. น้ำหนักตัวเครื่อง 1.12 kg. จำนวน 1 เครื่อง (ตามราคาท้องถิ่น)	-	-	12,000	-	-	เทศบาลเมืองอำนาจเจริญ มีเครื่องตรวจการเต้นหัวใจทารก เป็นไปตามมาตรฐานครุภัณฑ์ ราคาท้องถิ่น	กองสาธารณสุข และสิ่งแวดล้อม
34	เครื่องกระตุกหัวใจไฟฟ้า ชนิดอัตโนมัติ (AED)	จัดหาเครื่องกระตุกหัวใจไฟฟ้าชนิดอัตโนมัติ (AED) ตัวเครื่อง น้ำหนักเบาไม่เกิน 2.2 กก. ใช้ได้กับแบตเตอรี่แบบ Lithium mangnese ตัวเครื่องกระตุกหัวใจแบบอัตโนมัติ ได้รับมาตรฐาน CE Mark จำนวน 3 เครื่อง ราคาเครื่องละ 60,000 บาท (ตามราคาท้องถิ่น)	-	180,000	180,000	-	-	เทศบาลเมืองอำนาจเจริญ มีเครื่องกระตุกไฟฟ้าหัวใจ ชนิดอัตโนมัติ เป็นไปตาม มาตรฐานครุภัณฑ์ราคาท้องถิ่น	กองสาธารณสุข และสิ่งแวดล้อม

ที่	ครุภัณฑ์	เป้าหมาย (ผลผลิตของครุภัณฑ์)	งบประมาณ					ผลที่คาดว่าจะได้รับ	หน่วยงาน รับผิดชอบ หลัก
			2566 (บาท)	2567 (บาท)	2568 (บาท)	2569 (บาท)	2570 (บาท)		
35	เตียงผู้ป่วยไฟฟ้า 4 ฟังก์ชัน	จัดหาเตียงผู้ป่วยไฟฟ้า 4 ฟังก์ชัน (Electric Hospital Bed) พร้อมฟูกที่นอนแบบพับ 4 ตอน+ ผ้าปูที่นอน 1 ผืน + ผ้ายางกันเปื้อน สามารถปรับระดับสูง-ต่ำได้ ขนาดเตียง กว้าง 90 ซม. ยาว 213 ซม. ปรับความสูงได้ 43-83 ซม.รองรับน้ำหนักได้ถึง 250 กก. ปรับระดับด้วยไฟฟ้า 4 ฟังก์ชัน การทำงานควบคุมการด้วยระบบไฟฟ้า กระแสสลับ 220-240 โวลท์ 50/60 เฮิร์ตซ์ ควบคุมการทำงานโดยใช้รีโมทคอลลโทรล จำนวน 3 เตียง ราคาเตียงละ 40,000 บาท (ตามราคาท้องถิ่น)	-	-	120,000	-	-	เทศบาลเมืองอำนาจเจริญ มีเตียงผู้ป่วยไฟฟ้า 4 ฟังก์ชัน เป็นไปตามมาตรฐานครุภัณฑ์ ราคาท้องถิ่น	กองสาธารณสุข และสิ่งแวดล้อม
36	ที่นอนลมป้องกันแผลกดทับ	จัดหาที่นอนลมป้องกันแผลกดทับ (แบบรังผึ้ง) รับน้ำหนักสูงสุดได้ 100 กก. ขนาดที่นอนลม 196x90x6.4 ซม. ขนาดเครื่องปั๊มลม 25x12.5x8.5 ซม. น้ำหนักเครื่องปั๊มลม 1.4 กก. จำนวน 9 ผืน ราคาผืนละ 6,500 บาท (ตามราคาท้องถิ่น)	-	-	63,000	-	-	เทศบาลเมืองอำนาจเจริญ มีที่นอนลมป้องกันแผลกดทับ (แบบรังผึ้ง) เป็นไปตามมาตรฐานครุภัณฑ์ราคาท้องถิ่น	กองสาธารณสุข และสิ่งแวดล้อม

4. ประเภทครุภัณฑ์งานบ้านงานครัว

กลยุทธ์การพัฒนาและปรับปรุงระบบบริหารภาครัฐอัจฉริยะ พัฒนานวัตกรรม ระบบปฏิบัติงาน เครื่องมือ เครื่องใช้ และสถานที่ในการปฏิบัติงานด้านสาธารณสุข

แผนงานเคหะและชุมชน

ที่	ครุภัณฑ์	เป้าหมาย (ผลผลิตของครุภัณฑ์)	งบประมาณ					ผลที่คาดว่าจะได้รับ	หน่วยงาน รับผิดชอบ หลัก
			2566 (บาท)	2567 (บาท)	2568 (บาท)	2569 (บาท)	2570 (บาท)		
37	เครื่องตัดหญ้าแบบข้อแข็ง	จัดหาเครื่องตัดหญ้าแบบข้อแข็ง เป็นเครื่องตัดหญ้าแบบสายสะพาย เครื่องยนต์ไม่น้อยกว่า 1.4 แรงม้า ปริมาตรกระบอกสูบไม่น้อยกว่า 30 ซีซี พร้อมใบมีด จำนวน 6 เครื่อง ราคาเครื่องละ 9,500 บาท (ตามบัญชีราคามาตรฐานครุภัณฑ์)	-	-	57,000	-	-	เทศบาลเมืองอำนาจเจริญ มีเครื่องตัดหญ้าแบบข้อแข็งแบบสายสะพาย เป็นไปตามมาตรฐานครุภัณฑ์	กองสาธารณสุข และสิ่งแวดล้อม
38	เครื่องทำน้ำร้อน-น้ำเย็น	จัดหาเครื่องทำน้ำร้อน-น้ำเย็น แบบต่อท่อ ขนาด 2 ก๊อก จำนวน 3 เครื่อง ราคาเครื่องละ 23,000 บาท (ตามบัญชีราคามาตรฐานครุภัณฑ์)	-	-	69,000	-	-	เทศบาลเมืองอำนาจเจริญ มีเครื่องทำน้ำร้อน-น้ำเย็น เป็นไปตามมาตรฐานครุภัณฑ์	กองสาธารณสุข และสิ่งแวดล้อม

5. ประเภทครุภัณฑ์โรงงาน

กลยุทธ์การพัฒนาและปรับปรุงระบบบริหารภาครัฐอัจฉริยะ พัฒนานวัตกรรม ระบบปฏิบัติงาน เครื่องมือ เครื่องใช้ และสถานที่ในการปฏิบัติงานด้านสาธารณสุข

แผนงานเคหะและชุมชน

ที่	ครุภัณฑ์	เป้าหมาย (ผลผลิตของครุภัณฑ์)	งบประมาณ					ผลที่คาดว่าจะได้รับ	หน่วยงาน รับผิดชอบ หลัก
			2566 (บาท)	2567 (บาท)	2568 (บาท)	2569 (บาท)	2570 (บาท)		
39	จัดหาเครื่องฉีดน้ำแรงดันสูง	จัดหาเครื่องฉีดน้ำแรงดันสูงกำลังมอเตอร์ ไม่น้อยกว่า 1,600 วัตต์ จำนวน 4 เครื่อง (ปีละ 2 เครื่อง) ราคาเครื่องละ 16,000 บาท (ตามราคาท้องถิ่น)	-	32,000	32,000	-	-	เทศบาลเมืองอำนาจเจริญ มีเครื่องฉีดน้ำแรงดันสูง เป็นไปตามมาตรฐานครุภัณฑ์ ราคาท้องถิ่น	กองสาธารณสุข และสิ่งแวดล้อม

6. ประเภทครุภัณฑ์อื่น

กลยุทธ์การพัฒนาและปรับปรุงระบบบริหารภาครัฐอัจฉริยะ พัฒนานวัตกรรม ระบบปฏิบัติงาน เครื่องมือ เครื่องใช้ และสถานที่ในการปฏิบัติงานด้านสาธารณสุข

แผนงานพาณิชย์

ที่	ครุภัณฑ์	เป้าหมาย (ผลผลิตของครุภัณฑ์)	งบประมาณ					ผลที่คาดว่าจะได้รับ	หน่วยงาน รับผิดชอบ หลัก
			2566 (บาท)	2567 (บาท)	2568 (บาท)	2569 (บาท)	2570 (บาท)		
40	เครื่องปั่นขนสุกร	จัดหาเครื่องปั่นขนสุกร Combine แบบ 2 ลูกกลิ้ง กำลังการผลิต 10-20 ตันต่อชั่วโมง ใช้ไฟฟ้าไม่ต่ำกว่า 380 V/50 Hz ให้ความร้อนด้วย Heater ขนาดไม่ต่ำกว่า 13000 วัตต์ จำนวน 1 เครื่อง (ตามราคาท้องถิ่น)	-	-	-	1,350,000	1,350,000	เทศบาลเมืองอำนาจเจริญ มีเครื่องปั่นขนสุกร เป็นไปตามมาตรฐานครุภัณฑ์ราคาท้องถิ่น	กองสาธารณสุข และสิ่งแวดล้อม
41	เครื่องทำสลบด้วยไฟฟ้า	จัดหาเครื่องทำสลบด้วยไฟฟ้า พร้อมอุปกรณ์และหม้อแปลง จำนวน 1 เครื่อง (ตามราคาท้องถิ่น)	-	-	-	200,000	200,000	เทศบาลเมืองอำนาจเจริญ มีเครื่องทำสลบด้วยไฟฟ้า เป็นไปตามมาตรฐานครุภัณฑ์ราคาท้องถิ่น	กองสาธารณสุข และสิ่งแวดล้อม
42	เครื่องยิงกระแทกสลบ	จัดหาเครื่องยิงกระแทกสลบด้วยลม พร้อมอุปกรณ์ จำนวน 1 เครื่อง (ตามราคาท้องถิ่น)	-	-	-	350,000	350,000	เทศบาลเมืองอำนาจเจริญ มีเครื่องยิงกระแทกสลบด้วยลม เป็นไปตามมาตรฐานครุภัณฑ์ราคาท้องถิ่น	กองสาธารณสุข และสิ่งแวดล้อม

7. ประเภทครุภัณฑ์ ค่าบำรุงรักษาและปรับปรุงครุภัณฑ์

กลยุทธ์การพัฒนาและปรับปรุงระบบบริหารภาครัฐอัจฉริยะ พัฒนานวัตกรรม ระบบปฏิบัติงาน เครื่องมือ เครื่องใช้ และสถานที่ในการปฏิบัติงานด้านสาธารณสุข

แผนงานเคหะและชุมชน

ที่	ครุภัณฑ์	เป้าหมาย (ผลผลิตของครุภัณฑ์)	งบประมาณ					ผลที่คาดว่าจะได้รับ	หน่วยงาน รับผิดชอบ หลัก
			2566 (บาท)	2567 (บาท)	2568 (บาท)	2569 (บาท)	2570 (บาท)		
43	ค่าบำรุงรักษาและปรับปรุงครุภัณฑ์ (รายจ่ายเพื่อซ่อมแซมบำรุงรักษา โครงสร้างของครุภัณฑ์ขนาดใหญ่ ซึ่งไม่รวมถึงค่าซ่อมบำรุงตามปกติ หรือค่าซ่อมกลาง)	จัดหาค่าบำรุงรักษาและปรับปรุงครุภัณฑ์ รถยนต์และรถบรรทุกขยะมูลฝอยชนิดต่างๆ ที่อยู่ในความรับผิดชอบของ กองสาธารณสุขและสิ่งแวดล้อม ซึ่งเป็นการซ่อมแซมบำรุงรักษา โครงสร้างของครุภัณฑ์ขนาดใหญ่ ซึ่งไม่รวมถึงค่าซ่อมบำรุงตามปกติ หรือค่าซ่อมกลาง	-	-	1,000,000	1,000,000	1,000,000	เทศบาลเมืองอำนาจเจริญ มีค่าซ่อมแซมบำรุงรักษา โครงสร้างของครุภัณฑ์ ขนาดใหญ่	กองสาธารณสุข และสิ่งแวดล้อม

1. ประเภทครุภัณฑ์ ครุภัณฑ์สำนักงาน

กลยุทธ์การพัฒนาและปรับปรุงระบบบริหารภาครัฐธรรมาภิบาล พัฒนาศักยภาพ ระบบปฏิบัติงาน เครื่องมือ เครื่องใช้ และสถานที่ในการปฏิบัติงานด้านสวัสดิการสังคม

แผนงานสร้างความเข้มแข็งของชุมชน

ที่	ครุภัณฑ์	เป้าหมาย (ผลผลิตของครุภัณฑ์)	งบประมาณ					ผลที่คาดว่าจะได้รับ	หน่วยงาน รับผิดชอบ หลัก
			2566 (บาท)	2567 (บาท)	2568 (บาท)	2569 (บาท)	2570 (บาท)		
1	เก้าอี้แถว 3 ที่นั่ง	จัดหาเก้าอี้แถว 3 ที่นั่ง จำนวน 4 ตัว/ปี (เป็นไปตามมาตรฐานครุภัณฑ์)	-	-	18,000	18,000	-	เทศบาลเมืองอำนาจเจริญ มีเก้าอี้แถว 3 ที่นั่ง เป็นไปตาม มาตรฐานครุภัณฑ์	- ฝ่ายบริหารงานทั่วไป กองสวัสดิการสังคม
2	พัดลมติดตั้งผนัง	จัดหาพัดลมติดตั้งผนัง ขนาดใบพัดไม่น้อยกว่า 16 นิ้ว จำนวน 12 ตัว/ปี (เป็นไปตามมาตรฐานครุภัณฑ์)	-	-	24,000	24,000	-	เทศบาลเมืองอำนาจเจริญ มีพัดลมติดตั้งผนัง เป็นไปตาม มาตรฐานครุภัณฑ์	- ฝ่ายบริหารงานทั่วไป กองสวัสดิการสังคม
3	เครื่องปรับอากาศ	จัดหาเครื่องปรับอากาศ ขนาด 24000 BTU จำนวน 2 เครื่อง ราคาเครื่องละ 40,900 บาท (เป็นไปตามมาตรฐานครุภัณฑ์)	-	-	81,800	81,800	-	เทศบาลเมืองอำนาจเจริญ มีเครื่องปรับอากาศ เป็นไปตาม มาตรฐานครุภัณฑ์	- ฝ่ายบริหารงานทั่วไป กองสวัสดิการสังคม

2. ประเภทครุภัณฑ์ ครุภัณฑ์เผยแพร่และโฆษณา

กลยุทธ์การพัฒนาและปรับปรุงระบบบริหารภาครัฐรัฐอัจฉริยะ พัฒนาบุคลากร ระบบปฏิบัติงาน เครื่องมือ เครื่องใช้ และสถานที่ในการปฏิบัติงานด้านสวัสดิการสังคม

แผนงานสร้างความเข้มแข็งของชุมชน

ที่	ครุภัณฑ์	เป้าหมาย (ผลผลิตของครุภัณฑ์)	งบประมาณ					ผลที่คาดว่าจะได้รับ	หน่วยงาน รับผิดชอบ หลัก
			๒๕๖๖ (บาท)	๒๕๖๗ (บาท)	๒๕๖๘ (บาท)	๒๕๖๙ (บาท)	๒๕๗๐ (บาท)		
4	ชุดเครื่องเสียงเคลื่อนที่	จัดหาชุดเครื่องเสียงเคลื่อนที่ พร้อมอุปกรณ์ครบชุด จำนวน 1 ชุด/ปี (เป็นไปตามมาตรฐานครุภัณฑ์)	-	-	10,000	10,000	-	เทศบาลเมืองอำนาจเจริญ มีชุดเครื่องเสียงเคลื่อนที่ เป็นไปตามมาตรฐานครุภัณฑ์	- ฝ่ายบริหารงานทั่วไป กองสวัสดิการสังคม
5	โทรทัศน์แอลอีดี (LED TV)	จัดหาโทรทัศน์แอลอีดี (LED TV) แบบ Smart TV ขนาด 55 นิ้ว จำนวน 1 เครื่อง/ปี (เป็นไปตามมาตรฐานครุภัณฑ์)	-	-	23,000	23,000	-	เทศบาลเมืองอำนาจเจริญ มีโทรทัศน์แอลอีดี (LED TV) เป็นไปตามมาตรฐานครุภัณฑ์	- ฝ่ายบริหารงานทั่วไป กองสวัสดิการสังคม

3. ประเภทครุภัณฑ์ ครุภัณฑ์งานบ้านงานครัว

กลยุทธ์การพัฒนาและปรับปรุงระบบบริหารภาครัฐธรรมาภิบาล พัฒนาศักยภาพ ระบบปฏิบัติงาน เครื่องมือ เครื่องใช้ และสถานที่ในการปฏิบัติงานด้านสวัสดิการสังคม  
แผนงานสร้างความเข้มแข็งของชุมชน

ที่	ครุภัณฑ์	เป้าหมาย (ผลผลิตของครุภัณฑ์)	งบประมาณ					ผลที่คาดว่าจะได้รับ	หน่วยงาน รับผิดชอบ หลัก
			๒๕๖๖ (บาท)	๒๕๖๗ (บาท)	๒๕๖๘ (บาท)	๒๕๖๙ (บาท)	๒๕๗๐ (บาท)		
6	เครื่องทำน้ำเย็นน้ำร้อน	จัดหาเครื่องทำน้ำเย็นน้ำร้อน พร้อมอุปกรณ์และติดตั้ง จำนวน 1 ชุด/ปี (เป็นไปตามมาตรฐานครุภัณฑ์)	-	-	7,000	7,000	-	เทศบาลเมืองอำนาจเจริญ มีเครื่องทำน้ำเย็นน้ำร้อน เป็นไปตามมาตรฐานครุภัณฑ์	- ฝ่ายบริหารงานทั่วไป กองสวัสดิการสังคม
7	ตู้เย็น	จัดหาตู้เย็น จำนวน 1 เครื่อง (เป็นไปตามมาตรฐานครุภัณฑ์)	-	-	15,000	-	-	เทศบาลเมืองอำนาจเจริญ มีตู้เย็นเป็นไปตามมาตรฐานครุภัณฑ์	- ฝ่ายบริหารงานทั่วไป กองสวัสดิการสังคม

1) ประเภทครุภัณฑ์คอมพิวเตอร์หรืออิเล็กทรอนิกส์

กลยุทธ์การพัฒนาและปรับปรุงระบบบริหารภาครัฐอัจฉริยะ พัฒนาบุคลากร ระบบปฏิบัติงาน เครื่องมือ เครื่องใช้และสถานที่ปฏิบัติงานด้านการศึกษา

แผนงานการศึกษา

ที่	ครุภัณฑ์	เป้าหมาย (ผลผลิตของโครงการ)	งบประมาณ					ผลที่คาดว่าจะได้รับ	หน่วยงานรับผิดชอบหลัก
			2566 (บาท)	2567 (บาท)	2568 (บาท)	2569 (บาท)	2570 (บาท)		
1	กล้องโทรทัศน์วงจรปิด	จัดซื้อกล้องวงจรปิดพร้อมติดตั้ง รายละเอียดดังนี้ -กล้องภายในอาคาร จำนวน 8 กล้อง @ 16,000.-บาท -กล้องภายนอกอาคาร จำนวน 8 กล้อง @ 22,000 -อุปกรณ์บันทึกภาพผ่านเครือข่าย(Network video recorder) 16 ช่อง 57,000.-บาท (ตามบัญชีราคามาตรฐานครุภัณฑ์ ) - และอื่นๆ ที่เกี่ยวข้องในการติดตั้ง	-	361,000	-	-	-	สถานศึกษามีระบบรักษาความปลอดภัย ตามแนวทางที่กรมส่งเสริมการปกครอง ท้องถิ่นกำหนด และเทศบาลเมือง อำนาจเจริญ มีกล้องโทรทัศน์วงจรปิด เป็นไปตามมาตรฐานครุภัณฑ์	โรงเรียน เทศบาล 1 วัดเทพมงคล
2	กล้องโทรทัศน์วงจรปิด	จัดซื้อกล้องวงจรปิดพร้อมติดตั้ง รายละเอียดดังนี้ -กล้องภายในอาคาร จำนวน 8 กล้อง @ 16,000.-บาท -กล้องภายนอกอาคาร จำนวน 8 กล้อง @ 22,000 -อุปกรณ์บันทึกภาพผ่านเครือข่าย(Network video recorder) 16 ช่อง 57,000.-บาท (ตามบัญชีราคามาตรฐานครุภัณฑ์ ) - และอื่นๆ ที่เกี่ยวข้องในการติดตั้ง	-	361,000	-	-	-	สถานศึกษามีระบบรักษาความปลอดภัย ตามแนวทางที่กรมส่งเสริมการปกครอง ท้องถิ่นกำหนด และเทศบาลเมือง อำนาจเจริญ มีกล้องโทรทัศน์วงจรปิด เป็นไปตามมาตรฐานครุภัณฑ์	โรงเรียน เทศบาลเมือง อำนาจเจริญ (พุทธอุทยาน)

ที่	ครุภัณฑ์	เป้าหมาย (ผลผลิตของโครงการ)	งบประมาณ					ผลที่คาดว่าจะได้รับ	หน่วยงานรับผิดชอบหลัก
			2566 (บาท)	2567 (บาท)	2568 (บาท)	2569 (บาท)	2570 (บาท)		
3	กล้องโทรทัศน์วงจรปิด	จัดซื้อกล้องวงจรปิดพร้อมติดตั้ง รายละเอียดดังนี้ -กล้องภายในอาคาร จำนวน 8 กล้อง @ 16,000.-บาท -กล้องภายนอกอาคาร จำนวน 8 กล้อง@ 22,000 -อุปกรณ์บันทึกภาพผ่านเครือข่าย(Network video recorder) 16 ช่อง 57,000.-บาท (ตามบัญชีราคามาตรฐานครุภัณฑ์ ) - และอื่นๆ ที่เกี่ยวข้องในการติดตั้ง	-	361,000	-	-	-	สถานศึกษามีระบบรักษาความปลอดภัย ตามแนวทางที่กรมส่งเสริมการปกครอง ท้องถิ่นกำหนด และเทศบาลเมือง อำนาจเจริญ มีกล้องโทรทัศน์วงจรปิด เป็นไปตามมาตรฐานครุภัณฑ์	โรงเรียนสาธิต เทศบาลเมือง อำนาจเจริญ
4	กล้องโทรทัศน์วงจรปิด	จัดซื้อกล้องวงจรปิดพร้อมติดตั้ง รายละเอียดดังนี้ -กล้องภายในอาคาร จำนวน 2 กล้อง @ 16,000.-บาท -กล้องภายนอกอาคาร จำนวน 4 กล้อง@ 22,000 -อุปกรณ์บันทึกภาพผ่านเครือข่าย(Network video recorder) 8 ช่อง 22,000.-บาท (ตามบัญชีราคามาตรฐานครุภัณฑ์ ) - และอื่นๆ ที่เกี่ยวข้องในการติดตั้ง	-	142,000	-	-	-	สถานศึกษามีระบบรักษาความปลอดภัย ตามแนวทางที่กรมส่งเสริมการปกครอง ท้องถิ่นกำหนด และเทศบาลเมือง อำนาจเจริญ มีกล้องโทรทัศน์วงจรปิด เป็นไปตามมาตรฐานครุภัณฑ์	ศูนย์พัฒนาเด็กเล็ก เทศบาลเมืองอำนาจเจริญ
5	กล้องโทรทัศน์วงจรปิด	จัดซื้อกล้องวงจรปิดพร้อมติดตั้ง รายละเอียดดังนี้ -กล้องภายในอาคาร จำนวน 2 กล้อง @ 16,000.-บาท -กล้องภายนอกอาคาร จำนวน 4 กล้อง@ 22,000 -อุปกรณ์บันทึกภาพผ่านเครือข่าย(Network video recorder) 8 ช่อง 22,000.-บาท (ตามบัญชีราคามาตรฐานครุภัณฑ์ ) - และอื่นๆ ที่เกี่ยวข้องในการติดตั้ง	-	142,000	-	-	-	สถานศึกษามีระบบรักษาความปลอดภัย ตามแนวทางที่กรมส่งเสริมการปกครอง ท้องถิ่นกำหนด และเทศบาลเมือง อำนาจเจริญ มีกล้องโทรทัศน์วงจรปิด เป็นไปตามมาตรฐานครุภัณฑ์	ศูนย์พัฒนาเด็กเล็ก วัดเทพมงคล

ที่	ครุภัณฑ์	เป้าหมาย (ผลผลิตของโครงการ)	งบประมาณ					ผลที่คาดว่าจะได้รับ	หน่วยงานรับผิดชอบหลัก
			2566 (บาท)	2567 (บาท)	2568 (บาท)	2569 (บาท)	2570 (บาท)		
6	กล้องโทรทัศน์วงจรปิด	จัดหากล้องวงจรปิดพร้อมติดตั้ง รายละเอียดดังนี้ -กล้องภายในอาคาร จำนวน 2 กล้อง @ 16,000.-บาท -กล้องภายนอกอาคาร จำนวน 4 กล้อง @ 22,000 -อุปกรณ์บันทึกภาพผ่านเครือข่าย(Network video recorder) 8 ช่อง 22,000.-บาท (ตามบัญชีราคามาตรฐานครุภัณฑ์ ) - และอื่นๆ ที่เกี่ยวข้องในการติดตั้ง	-	142,000	-	-	-	สถานศึกษามีระบบรักษาความปลอดภัยตามแนวทางที่กรมส่งเสริมการปกครองท้องถิ่นกำหนด และเทศบาลเมืองอำนาจเจริญ มีกล้องโทรทัศน์วงจรปิดเป็นไปตามมาตรฐานครุภัณฑ์	ศูนย์พัฒนาเด็กเล็ก บ้านดอนหวาย

2) ประเภทครุภัณฑ์ทางการศึกษา

กลยุทธ์การพัฒนาและปรับปรุงระบบบริหารภาคีรัฐอัจฉริยะ พัฒนาบุคลากร ระบบปฏิบัติงาน เครื่องมือ เครื่องใช้และสถานที่การปฏิบัติงานด้านการศึกษา

แผนงานการศึกษา

ที่	ครุภัณฑ์	เป้าหมาย (ผลผลิตของโครงการ)	งบประมาณ					ผลที่คาดว่าจะได้รับ	หน่วยงานรับผิดชอบหลัก
			2566 (บาท)	2567 (บาท)	2568 (บาท)	2569 (บาท)	2570 (บาท)		
7	ครุภัณฑ์พร้อมอุปกรณ์เพื่อใช้ในห้องปฏิบัติการคอมพิวเตอร์	- จัดหาครุภัณฑ์พร้อมอุปกรณ์ตามมาตรฐานครุภัณฑ์เพื่อใช้ในห้องปฏิบัติการคอมพิวเตอร์ ดังนี้ 1. เครื่องคอมพิวเตอร์ All In One สำหรับประมวลผล จอขนาดไม่น้อยกว่า 21 นิ้ว จำนวน 21 เครื่อง 2. เครื่องเครื่องพิมพ์ Multifunction แบบฉีดหมึกพร้อมติดตั้งถังหมึกพิมพ์ (Ink Tank Printer) จำนวน 1 เครื่อง 3. อุปกรณ์กระจายสัญญาณ (L2 Switch) ขนาด 24 ช่อง จำนวน 1 เครื่อง 4. โต๊ะวางคอมพิวเตอร์ จำนวน 21 ตัว 6. เก้าอี้โครงเหล็กพนักพิงพลาสติก จำนวน 21 ตัว 7. เครื่องปรับอากาศขนาดแยกส่วน ชนิดแขวน ขนาด 36,000 บีทียู จำนวน 2 เครื่อง 8. โทรทัศน์ แอล อี ดี สมาร์ททีวี ขนาด 65 นิ้ว จำนวน 1 เครื่อง 9. เครื่องขยายเสียง พร้อมลำโพง และไมค์โครโฟน จำนวน 1 ชุด 10. และอื่นๆ ที่เกี่ยวข้องในการจัดหาครุภัณฑ์สำหรับใช้ในห้องปฏิบัติการคอมพิวเตอร์	-	715,100	-	-	-	สถานศึกษามีห้องปฏิบัติการคอมพิวเตอร์ในการจัดการเรียนการสอนตามหลักสูตรสถานศึกษาขั้นพื้นฐาน และเป็นไปตามมาตรฐานครุภัณฑ์	โรงเรียนเทศบาล 1 วัดเทพมงคล

ที่	ครุภัณฑ์	เป้าหมาย (ผลผลิตของโครงการ)	งบประมาณ					ผลที่คาดว่าจะได้รับ	หน่วยงานรับผิดชอบหลัก
			2566 (บาท)	2567 (บาท)	2568 (บาท)	2569 (บาท)	2570 (บาท)		
8	ครุภัณฑ์พร้อมอุปกรณ์เพื่อใช้ในห้องปฏิบัติการคอมพิวเตอร์	<p>- จัดหาครุภัณฑ์พร้อมอุปกรณ์ตามมาตรฐานครุภัณฑ์เพื่อใช้ในห้องปฏิบัติการคอมพิวเตอร์ ดังนี้</p> <ol style="list-style-type: none"> <li>1. เครื่องคอมพิวเตอร์ All In One สำหรับประมวลผล จอขนาดไม่น้อยกว่า 21 นิ้ว จำนวน 21 เครื่อง</li> <li>2. เครื่องเครื่องพิมพ์ Multifunction แบบฉีดหมึกพร้อมติดตั้งถังหมึกพิมพ์ (Ink Tank Printer) จำนวน 1 เครื่อง</li> <li>3. อุปกรณ์กระจายสัญญาณ (L2 Switch) ขนาด 24 ช่อง จำนวน 1 เครื่อง</li> <li>4. โต๊ะวางคอมพิวเตอร์ จำนวน 21 ตัว</li> <li>6. เก้าอี้โครงเหล็กพนักพิงพลาสติก จำนวน 21 ตัว</li> <li>7. เครื่องปรับอากาศขนาดแยกส่วน ชนิดแขวน ขนาด 36,000 บีทียู จำนวน 2 เครื่อง</li> <li>8. โทรทัศน์ แอล อี ดี สมาร์ททีวี ขนาด 65 นิ้ว จำนวน 1 เครื่อง</li> <li>9. เครื่องขยายเสียง พร้อมลำโพง และไมค์โครโฟน จำนวน 1 ชุด</li> <li>10. และอื่นๆ ที่เกี่ยวข้องในการจัดหาครุภัณฑ์สำหรับใช้ในห้องปฏิบัติการคอมพิวเตอร์</li> </ol>	-	715,100	-	-	-	<p>สถานศึกษามีห้องปฏิบัติการคอมพิวเตอร์ในการจัดการเรียนการสอนตามหลักสูตรสถานศึกษาขั้นพื้นฐาน และเป็นไปตามมาตรฐานครุภัณฑ์</p>	<p>โรงเรียนเทศบาลเมืองอำนาจเจริญ (พุทธอุทยาน)</p>

ที่	ครุภัณฑ์	เป้าหมาย (ผลผลิตของโครงการ)	งบประมาณ					ผลที่คาดว่าจะได้รับ	หน่วยงาน รับผิดชอบ หลัก
			2566 (บาท)	2567 (บาท)	2568 (บาท)	2569 (บาท)	2570 (บาท)		
9	ครุภัณฑ์พร้อมอุปกรณ์ เพื่อใช้ในห้องปฏิบัติการ คอมพิวเตอร์	- จัดหาครุภัณฑ์พร้อมอุปกรณ์ตามมาตรฐานครุภัณฑ์ เพื่อใช้ในห้องปฏิบัติการคอมพิวเตอร์ ดังนี้ 1. เครื่องคอมพิวเตอร์ All In One สำหรับ ประมวลผล จอขนาดไม่น้อยกว่า 21 นิ้ว จำนวน 21 เครื่อง 2. เครื่องเครื่องพิมพ์ Multifunction แบบฉีดหมึกพร้อมติดตั้งถังหมึกพิมพ์ (Ink Tank Printer) จำนวน 1 เครื่อง 3. อุปกรณ์กระจายสัญญาณ (L2 Switch) ขนาด 24 ช่อง จำนวน 1 เครื่อง 4. โต๊ะวางคอมพิวเตอร์ จำนวน 21 ตัว 6. เก้าอี้โครงเหล็กพนักพิงพลาสติก จำนวน 21 ตัว 7. เครื่องปรับอากาศขนาดแยกส่วน ชนิดแขวน ขนาด 36,000 บีทียู จำนวน 2 เครื่อง 8. โทรทัศน์ แอล อี ดี สมาร์ททีวี ขนาด 65 นิ้ว จำนวน 1 เครื่อง 9. เครื่องขยายเสียง พร้อมลำโพง และไมค์โครโฟน จำนวน 1 ชุด 10. และอื่นๆ ที่เกี่ยวข้องในการจัดหาครุภัณฑ์ สำหรับใช้ในห้องปฏิบัติการคอมพิวเตอร์	-	715,100	-	-	-	สถานศึกษามีห้องปฏิบัติการคอมพิวเตอร์ ในการจัดการเรียนการสอนตามหลักสูตร สถานศึกษาขั้นพื้นฐาน และเป็นไปตาม มาตรฐานครุภัณฑ์	โรงเรียน สาธิตเทศบาล. เมืองอำนาจเจริญ

ที่	ครุภัณฑ์	เป้าหมาย (ผลผลิตของโครงการ)	งบประมาณ					ผลที่คาดว่าจะได้รับ	หน่วยงานรับผิดชอบหลัก
			2566 (บาท)	2567 (บาท)	2568 (บาท)	2569 (บาท)	2570 (บาท)		
10	ครุภัณฑ์พร้อมอุปกรณ์สำหรับห้องปฏิบัติการทางภาษา	<p>จัดหาครุภัณฑ์พร้อมอุปกรณ์ตามมาตรฐานครุภัณฑ์เพื่อใช้ในห้องปฏิบัติการทางภาษา จำนวน 40 ชุด ดังนี้</p> <ol style="list-style-type: none"> <li>1. มีระบบควบคุมการปฏิบัติการ <ol style="list-style-type: none"> <li>1.1 Upgrade ระบบควบคุมปฏิบัติการทางภาษา</li> <li>1.2 ชุดหูฟังพร้อมไมโครโฟนสำหรับผู้สอน</li> </ol> </li> <li>2. ระบบปฏิบัติการทางภาษา ประกอบด้วย <ol style="list-style-type: none"> <li>2.1 Upgrade ระบบควบคุมปฏิบัติการทางภาษา</li> <li>2.2 ชุดหูฟังพร้อมไมโครโฟน สำหรับนักเรียน</li> </ol> </li> <li>3. อุปกรณ์ห้องเรียน ประกอบด้วย <ol style="list-style-type: none"> <li>3.1 เครื่องคอมพิวเตอร์แม่ข่าย</li> <li>3.2 เครื่องคอมพิวเตอร์สำหรับผู้สอน</li> <li>3.3 จอรับภาพระบบสัมผัสพร้อมขาตั้ง</li> <li>3.4 เครื่องคอมพิวเตอร์สำหรับนักเรียน</li> <li>3.5 อุปกรณ์กระจายสัญญาณ</li> <li>3.6 การ์ดแปลงสัญญาณภาพวีดีทัศน์เป็นสัญญาณคอมพิวเตอร์</li> <li>3.7 เก้าอี้สำหรับผู้สอน/โต๊ะสำหรับผู้เรียน</li> <li>เก้าอี้สำหรับผู้เรียน</li> <li>3.8 ชุดไมโครโฟนไร้สายชนิดสวมหัว</li> </ol> </li> <li>4. และอื่นๆ ที่เกี่ยวข้องในการจัดหาครุภัณฑ์สำหรับใช้ในห้องปฏิบัติการทางภาษา</li> </ol>	-	-	750,000	750,000	-	<p>สถานศึกษามีห้องปฏิบัติการทางภาษาในการจัดการเรียนการสอนตามหลักสูตรสถานศึกษาขั้นพื้นฐาน และเป็นไปตามมาตรฐานครุภัณฑ์</p>	โรงเรียนเทศบาล 1 วัดเทพมงคล

ที่	ครุภัณฑ์	เป้าหมาย (ผลผลิตของโครงการ)	งบประมาณ					ผลที่คาดว่าจะได้รับ	หน่วยงาน รับผิดชอบ หลัก
			2566 (บาท)	2567 (บาท)	2568 (บาท)	2569 (บาท)	2570 (บาท)		
11	ครุภัณฑ์พร้อมอุปกรณ์ สำหรับห้องโสตทัศนศึกษา	จัดหาครุภัณฑ์พร้อมอุปกรณ์ตามมาตรฐานครุภัณฑ์ เพื่อใช้ในห้องโสตทัศนศึกษา จำนวน 1 ห้อง ดังนี้ 1. อุปกรณ์เครื่องเสียง จำนวน 1 เครื่อง 2. Video CD / CD / Tape Tuner Player (เครื่องเล่น CD/VCD) จำนวน 1 เครื่อง 3. เครื่องฉายภาพข้ามศีรษะ จำนวน 1 เครื่อง 4. เครื่องถ่ายทอดสัญญาณวิดีโอ จำนวน 1 เครื่อง 5. เครื่องเล่นวิดีโอ จำนวน 1 เครื่อง 6. เครื่องฉายภาพ จำนวน 1 เครื่อง 7. ชุดอุปกรณ์คอมพิวเตอร์ จำนวน 1 เครื่อง 8. จอฉายภาพชนิดแขวนผนัง ขนาด 70 X 70 นิ้ว จำนวน 1 เครื่อง 9. เครื่องรับโทรทัศน์ ขนาด 36 นิ้ว จำนวน 1 เครื่อง 10. และอื่นๆ ที่เกี่ยวข้องในการจัดหาครุภัณฑ์ สำหรับใช้ในห้องโสตทัศนศึกษา	-	-	200,000	200,000	200,000	สถานศึกษามีห้องโสตทัศนศึกษา ในการจัดการเรียนการสอนตามหลักสูตร สถานศึกษาขั้นพื้นฐาน และเป็นไปตาม มาตรฐานครุภัณฑ์	โรงเรียนเทศบาล 1 วัดเทพมงคล

ที่	ครุภัณฑ์	เป้าหมาย (ผลผลิตของโครงการ)	งบประมาณ					ผลที่คาดว่าจะได้รับ	หน่วยงาน รับผิดชอบ หลัก
			2566 (บาท)	2567 (บาท)	2568 (บาท)	2569 (บาท)	2570 (บาท)		
12	ครุภัณฑ์พร้อมอุปกรณ์ สำหรับห้องโสตทัศนศึกษา	จัดหาครุภัณฑ์พร้อมอุปกรณ์ตามมาตรฐานครุภัณฑ์ เพื่อใช้ในห้องโสตทัศนศึกษา จำนวน 1 ห้อง ดังนี้ 1. อุปกรณ์เครื่องเสียง จำนวน 1 เครื่อง 2. Video CD / CD / Tape Tuner Player (เครื่องเล่น CD/VCD) จำนวน 1 เครื่อง 3. เครื่องฉายภาพข้ามศีรษะ จำนวน 1 เครื่อง 4. เครื่องถ่ายทอดสัญญาณวิดีโอ จำนวน 1 เครื่อง 5. เครื่องเล่นวิดีโอ จำนวน 1 เครื่อง 6. เครื่องฉายภาพ จำนวน 1 เครื่อง 7. ชุดอุปกรณ์คอมพิวเตอร์ จำนวน 1 เครื่อง 8. จอฉายภาพชนิดแขวนผนัง ขนาด 70 X 70 นิ้ว จำนวน 1 เครื่อง 9. เครื่องรับโทรทัศน์ ขนาด 36 นิ้ว จำนวน 1 เครื่อง 10. และอื่นๆ ที่เกี่ยวข้องในการจัดหาครุภัณฑ์ สำหรับใช้ในห้องโสตทัศนศึกษา	-	-	200,000	200,000	200,000	สถานศึกษามีห้องโสตทัศนศึกษา ในการจัดการเรียนการสอนตามหลักสูตร สถานศึกษาขั้นพื้นฐาน และเป็นไปตาม มาตรฐานครุภัณฑ์	โรงเรียนเทศบาล เมืองอำนาจเจริญ (พุทธอุทยาน)

ที่	ครุภัณฑ์	เป้าหมาย (ผลผลิตของโครงการ)	งบประมาณ					ผลที่คาดว่าจะได้รับ	หน่วยงาน รับผิดชอบ หลัก
			2566 (บาท)	2567 (บาท)	2568 (บาท)	2569 (บาท)	2570 (บาท)		
13	ครุภัณฑ์พร้อมอุปกรณ์ สำหรับห้องโสตทัศนศึกษา	จัดหาครุภัณฑ์พร้อมอุปกรณ์ตามมาตรฐานครุภัณฑ์ เพื่อใช้ในห้องโสตทัศนศึกษา จำนวน 1 ห้อง ดังนี้ 1. อุปกรณ์เครื่องเสียง จำนวน 1 เครื่อง 2. Video CD / CD / Tape Tuner Player (เครื่องเล่น CD/VCD) จำนวน 1 เครื่อง 3. เครื่องฉายภาพข้ามศีรษะ จำนวน 1 เครื่อง 4. เครื่องถ่ายทอดสัญญาณวิดีโอ จำนวน 1 เครื่อง 5. เครื่องเล่นวิดีโอ จำนวน 1 เครื่อง 6. เครื่องฉายภาพ จำนวน 1 เครื่อง 7. ชุดอุปกรณ์คอมพิวเตอร์ จำนวน 1 เครื่อง 8. จอฉายภาพชนิดแขวนผนัง ขนาด 70 X 70 นิ้ว จำนวน 1 เครื่อง 9. เครื่องรับโทรทัศน์ ขนาด 36 นิ้ว จำนวน 1 เครื่อง 10. และอื่นๆ ที่เกี่ยวข้องในการจัดหาครุภัณฑ์ สำหรับใช้ในห้องโสตทัศนศึกษา	-	-	200,000	200,000	200,000	สถานศึกษามีห้องโสตทัศนศึกษา ในการจัดการเรียนการสอนตามหลักสูตร สถานศึกษาขั้นพื้นฐาน และเป็นไปตาม มาตรฐานครุภัณฑ์	โรงเรียนสาธิต เทศบาลเมือง อำนาจเจริญ

ที่	ครุภัณฑ์	เป้าหมาย (ผลผลิตของครุภัณฑ์)	งบประมาณ					ผลที่คาดว่าจะได้รับ	หน่วยงาน รับผิดชอบ หลัก
			2566 (บาท)	2567 (บาท)	2568 (บาท)	2569 (บาท)	2570 (บาท)		
14	ครุภัณฑ์พร้อมอุปกรณ์ สำหรับห้องปฏิบัติการ วิทยาศาสตร์	จัดหาครุภัณฑ์พร้อมอุปกรณ์ตามมาตรฐานครุภัณฑ์ เพื่อใช้ในห้องปฏิบัติการวิทยาศาสตร์ จำนวน 1 ห้อง ดังนี้ รายละเอียดตามคุณลักษณะเฉพาะครุภัณฑ์ ปีงบประมาณ 2561 สำนักงานคณะกรรมการ การศึกษาขั้นพื้นฐาน (ครุภัณฑ์ห้องวิทยาศาสตร์: อุปกรณ์ห้องวิทยาศาสตร์ประถมศึกษา) และอื่นๆ ที่เกี่ยวข้องในการจัดหาครุภัณฑ์ สำหรับใช้ในห้องปฏิบัติการวิทยาศาสตร์	-	-	150,000	150,000	-	สถานศึกษามีห้องปฏิบัติการทางวิทยาศาสตร์ ในการจัดการเรียนการสอนตามหลักสูตร สถานศึกษาขั้นพื้นฐาน และเป็นไปตาม มาตรฐานครุภัณฑ์	โรงเรียนเทศบาล 1 วัดเทพมงคล
15	ครุภัณฑ์พร้อมอุปกรณ์ สำหรับห้องปฏิบัติการ วิทยาศาสตร์	จัดหาครุภัณฑ์พร้อมอุปกรณ์ตามมาตรฐานครุภัณฑ์ เพื่อใช้ในห้องปฏิบัติการวิทยาศาสตร์ จำนวน 1 ห้อง ดังนี้ รายละเอียดตามคุณลักษณะเฉพาะครุภัณฑ์ ปีงบประมาณ 2561 สำนักงานคณะกรรมการ การศึกษาขั้นพื้นฐาน (ครุภัณฑ์ห้องวิทยาศาสตร์: อุปกรณ์ห้องวิทยาศาสตร์ประถมศึกษา) และอื่นๆ ที่เกี่ยวข้องในการจัดหาครุภัณฑ์ สำหรับใช้ในห้องปฏิบัติการวิทยาศาสตร์	-	-	150,000	150,000	-	สถานศึกษามีห้องปฏิบัติการทางวิทยาศาสตร์ ในการจัดการเรียนการสอนตามหลักสูตร สถานศึกษาขั้นพื้นฐาน และเป็นไปตาม มาตรฐานครุภัณฑ์	โรงเรียนเทศบาล เมืองอำนาจเจริญ (พุทธอุทยาน)

ที่	ครุภัณฑ์	เป้าหมาย (ผลผลิตของครุภัณฑ์)	งบประมาณ					ผลที่คาดว่าจะได้รับ	หน่วยงาน รับผิดชอบ หลัก
			2566 (บาท)	2567 (บาท)	2568 (บาท)	2569 (บาท)	2570 (บาท)		
16	ครุภัณฑ์พร้อมอุปกรณ์ สำหรับห้องปฏิบัติการ วิทยาศาสตร์	จัดหาครุภัณฑ์พร้อมอุปกรณ์ตามมาตรฐานครุภัณฑ์ เพื่อใช้ในห้องปฏิบัติการวิทยาศาสตร์ จำนวน 1 ห้อง ดังนี้ รายละเอียดตามคุณลักษณะเฉพาะครุภัณฑ์ ปีงบประมาณ 2561 สำนักงานคณะกรรมการ การศึกษาขั้นพื้นฐาน (ครุภัณฑ์ห้องวิทยาศาสตร์: อุปกรณ์ห้องวิทยาศาสตร์ประถมศึกษา) และอื่นๆ ที่เกี่ยวข้องในการจัดหาครุภัณฑ์ สำหรับใช้ในห้องปฏิบัติการวิทยาศาสตร์	-	-	150,000	150,000	-	สถานศึกษามีห้องปฏิบัติการทางวิทยาศาสตร์ ในการจัดการเรียนการสอนตามหลักสูตร สถานศึกษาขั้นพื้นฐาน และเป็นไปตาม มาตรฐานครุภัณฑ์	โรงเรียนสาธิต เทศบาลเมือง อำนาจเจริญ
17	ครุภัณฑ์พร้อมอุปกรณ์ สำหรับห้องสมุด	จัดหาครุภัณฑ์พร้อมอุปกรณ์ตามมาตรฐานครุภัณฑ์ เพื่อใช้ในห้องสมุด รายละเอียดตามคุณลักษณะ เฉพาะครุภัณฑ์ ปีงบประมาณ 2561 สำนักงานคณะกรรมการการศึกษาขั้นพื้นฐาน (ครุภัณฑ์ห้องสมุด) และอื่นๆ ที่เกี่ยวข้องในการจัดหาครุภัณฑ์ สำหรับใช้ในห้องสมุด	-	-	-	-	100,000	สถานศึกษามีห้องสมุดในการจัด การเรียนการสอนตามหลักสูตร สถานศึกษาขั้นพื้นฐาน และเป็นไปตาม มาตรฐานครุภัณฑ์	โรงเรียนสาธิต เทศบาลเมือง อำนาจเจริญ

3) ประเภทครุภัณฑ์สนาม

กลยุทธ์การพัฒนาและปรับปรุงระบบบริหารภาครัฐธวัจจริยะ พัฒนาบุคลากร ระบบปฏิบัติงาน เครื่องมือ เครื่องใช้และสถานที่ปฏิบัติงานด้านการศึกษา

แผนงานการศึกษา

ที่	ครุภัณฑ์	เป้าหมาย (ผลผลิตของโครงการ)	งบประมาณ					ผลที่คาดว่าจะได้รับ	หน่วยงานรับผิดชอบหลัก
			2566 (บาท)	2567 (บาท)	2568 (บาท)	2569 (บาท)	2570 (บาท)		
18	เครื่องเล่นสนาม	จัดหาเครื่องเล่นสนาม จำนวน 1 สนาม ประกอบด้วย 1. บอล 4 แผ่นพร้อมลูกบอลไม่น้อยกว่า 500 ลูก 2. บ้านน้อยสองชั้น จำนวน 1 ชุด 3. กระดานลื่นชวนเล่น จำนวน 1 ชุด 4. อุโมงงนอนม้วง จำนวน 1 ชุด 5. บ้านน่ารัก จำนวน 1 ชุด 6. คฤหาสน์คุณหนูสีหวาน จำนวน 1 ชุด 7. อุโมงงนอนเขียว จำนวน 1 ชุด 8. บ้านหรรษากระดานลื่นสองทาง จำนวน 1 ชุด 9. ชุดศูนย์รวมชิงช้า จำนวน 1 ชุด 10. กระดานลื่นชิงช้า จำนวน 2 ชุด 11. ไม้กระดกรูปสัตว์ จำนวน 2 ตัว 12. โยกเยกรูปสัตว์ จำนวน 6 ตัว 13. โยกเยกรูปสัตว์ จำนวน 6 ตัว 14. และอื่นๆ ที่เกี่ยวข้องในการจัดหาเครื่องเล่นสนาม (ตามราคาท้องถิ่น)	-	500,000	-	-	-	สถานศึกษามีแหล่งเรียนรู้ในการจัดการเรียนการสอนตามหลักสูตรสถานศึกษาขั้นพื้นฐาน	โรงเรียนเทศบาล 1 วัดเทพมงคล

ที่	ครุภัณฑ์	เป้าหมาย (ผลผลิตของโครงการ)	งบประมาณ					ผลที่คาดว่าจะได้รับ	หน่วยงานรับผิดชอบหลัก
			2566 (บาท)	2567 (บาท)	2568 (บาท)	2569 (บาท)	2570 (บาท)		
19	เครื่องเล่นสนาม	จัดหาเครื่องเล่นสนาม จำนวน 1 สนาม ประกอบด้วย 1. บอลบด 4 แผ่นพร้อมลูกบอลไม่น้อยกว่า 500 ลูก 2. บ้านน้อยสองชั้น จำนวน 1 ชุด 3. กระดานสไลด์เล่น จำนวน 1 ชุด 4. อุโมงงหนอนม่วง จำนวน 1 ชุด 5. บ้านนาร์ก จำนวน 1 ชุด 6. คฤหาสน์คุณหนูสีหวาน จำนวน 1 ชุด 7. อุโมงงหนอนเขียว จำนวน 1 ชุด 8. บ้านพระราชกระดานสไลด์สองทาง จำนวน 1 ชุด 9. ชุดศูนย์ร่มชิงช้า จำนวน 1 ชุด 10. กระดานสไลด์ชิงช้า จำนวน 2 ชุด 11. ไม้กระดกรูปสัตว์ จำนวน 2 ตัว 12. โยกเยกรูปสัตว์ จำนวน 6 ตัว 13. โยกเยกรูปสัตว์ จำนวน 6 ตัว 14. และอื่นๆ ที่เกี่ยวข้องในการจัดหาเครื่องเล่นสนาม (ตามราคาท้องถิ่น)	-	500,000	-	-	-	สถานศึกษามีแหล่งเรียนรู้ ในการจัดการเรียนการสอนตามหลักสูตร สถานศึกษาขั้นพื้นฐาน	โรงเรียนเทศบาล เมืองอำนาจเจริญ พุทธอุทยาน

ที่	ครุภัณฑ์	เป้าหมาย (ผลผลิตของโครงการ)	งบประมาณ					ผลที่คาดว่าจะได้รับ	หน่วยงาน รับผิดชอบหลัก
			2566 (บาท)	2567 (บาท)	2568 (บาท)	2569 (บาท)	2570 (บาท)		
20	เครื่องเล่นสนาม	จัดหาเครื่องเล่นสนาม จำนวน 1 สนาม ประกอบด้วย 1. บอลบด 4 แผ่นพร้อมลูกบอลไม่น้อยกว่า 500 ลูก 2. บ้านน้อยสองชั้น จำนวน 1 ชุด 3. กระดานลื่นขวนเล่น จำนวน 1 ชุด 4. อุโมงงหนอนม่วง จำนวน 1 ชุด 5. บ้านนาร์ก จำนวน 1 ชุด 6. คฤหาสน์คุณหนูสีหวาน จำนวน 1 ชุด 7. อุโมงงหนอนเขียว จำนวน 1 ชุด 8. บ้านหรรษากระดานลื่นสองทาง จำนวน 1 ชุด 9. ชุดศูนย์ร่มชิงช้า จำนวน 1 ชุด 10. กระดานลื่นชิงช้า จำนวน 2 ชุด 11. ไม้กระดกรูปสัตว์ จำนวน 2 ตัว 12. โยกเยกรูปสัตว์ จำนวน 6 ตัว 13. โยกเยกรูปสัตว์ จำนวน 6 ตัว 14. และอื่นๆ ที่เกี่ยวข้องในการจัดหา เครื่องเล่นสนาม (ตามราคาท้องถิ่น)	-	500,000	-	-	-	สถานศึกษามีแหล่งเรียนรู้ ในการจัดการเรียนการสอนตามหลักสูตร สถานศึกษาขั้นพื้นฐาน	โรงเรียนสาธิต เทศบาลเมืองอำนาจเจริญ

ที่	ครุภัณฑ์	เป้าหมาย (ผลผลิตของโครงการ)	งบประมาณ					ผลที่คาดว่าจะได้รับ	หน่วยงานรับผิดชอบหลัก
			2566 (บาท)	2567 (บาท)	2568 (บาท)	2569 (บาท)	2570 (บาท)		
21	เครื่องเล่นสนาม	จัดหาเครื่องเล่นสนาม จำนวน 1 สนาม ประกอบด้วย 1. บอลบด 4 แผ่นพร้อมลูกบอลไม่น้อยกว่า 500 ลูก 2. บ้านน้อยสองชั้น จำนวน 1 ชุด 3. กระดานสไลด์เล่น จำนวน 1 ชุด 4. อุโมงงหนอนม่วง จำนวน 1 ชุด 5. บ้านนาร์ก จำนวน 1 ชุด 6. คฤหาสน์คุณหนูสีหวาน จำนวน 1 ชุด 7. อุโมงงหนอนเขียว จำนวน 1 ชุด 8. บ้านพระราชกระดานสไลด์สองทาง จำนวน 1 ชุด 9. ชุดศูนย์ร่มชิงช้า จำนวน 1 ชุด 10. กระดานสไลด์ชิงช้า จำนวน 2 ชุด 11. ไม้กระดกรูปสัตว์ จำนวน 2 ตัว 12. โยกเยกรูปสัตว์ จำนวน 6 ตัว 13. โยกเยกรูปสัตว์ จำนวน 6 ตัว 14. และอื่นๆ ที่เกี่ยวข้องในการจัดหาเครื่องเล่นสนาม (ตามราคาท้องถิ่น)	-	500,000	-	-	-	สถานศึกษามีแหล่งเรียนรู้ ในการจัดการเรียนการสอนตามหลักสูตร สถานศึกษาขั้นพื้นฐาน	ศพต.วัดเทพมงคล

ที่	ครุภัณฑ์	เป้าหมาย (ผลผลิตของโครงการ)	งบประมาณ					ผลที่คาดว่าจะได้รับ	หน่วยงานรับผิดชอบหลัก
			2566 (บาท)	2567 (บาท)	2568 (บาท)	2569 (บาท)	2570 (บาท)		
22	เครื่องเล่นสนาม	จัดหาเครื่องเล่นสนาม จำนวน 1 สนาม ประกอบด้วย 1. บ่อบอล 4 แผ่นพร้อมลูกบอลไม่น้อยกว่า 500 ลูก 2. บ้านน้อยสองชั้น จำนวน 1 ชุด 3. กระดานลื่นขวนเล่น จำนวน 1 ชุด 4. อุโมงงหนอนม่วง จำนวน 1 ชุด 5. บ้านนาร์ก จำนวน 1 ชุด 6. คฤหาสน์คุณหนูสีหวาน จำนวน 1 ชุด 7. อุโมงงหนอนเขียว จำนวน 1 ชุด 8. บ้านพระราชกระดานลื่นสองทาง จำนวน 1 ชุด 9. ชุดศูนย์ร่มชิงช้า จำนวน 1 ชุด 10. กระดานลื่นชิงช้า จำนวน 2 ชุด 11. ไม้กระดกรูปสัตว์ จำนวน 2 ตัว 12. โยกเยกรูปสัตว์ จำนวน 6 ตัว 13. โยกเยกรูปสัตว์ จำนวน 6 ตัว 14. และอื่นๆ ที่เกี่ยวข้องในการจัดหาเครื่องเล่นสนาม (ตามราคาท้องถิ่น)	-	500,000	-	-	-	สถานศึกษามีแหล่งเรียนรู้ ในการจัดการเรียนการสอนตามหลักสูตร สถานศึกษาขั้นพื้นฐาน	ศพต.เทศบาลเมือง อำนวยการเจริญ

ที่	ครุภัณฑ์	เป้าหมาย (ผลผลิตของโครงการ)	งบประมาณ					ผลที่คาดว่าจะได้รับ	หน่วยงานรับผิดชอบหลัก
			2566 (บาท)	2567 (บาท)	2568 (บาท)	2569 (บาท)	2570 (บาท)		
23	เครื่องเล่นสนาม	จัดหาเครื่องเล่นสนาม จำนวน 1 สนาม ประกอบด้วย 1. บอลบด 4 แผ่นพร้อมลูกบอลไม่น้อยกว่า 500 ลูก 2. บ้านน้อยสองชั้น จำนวน 1 ชุด 3. กระดานลื่นขวนเล่น จำนวน 1 ชุด 4. อุโมงงหนอนม่วง จำนวน 1 ชุด 5. บ้านนาร์ก จำนวน 1 ชุด 6. คฤหาสน์คุณหนูสีหวาน จำนวน 1 ชุด 7. อุโมงงหนอนเขียว จำนวน 1 ชุด 8. บ้านพระราชกระดานลื่นสองทาง จำนวน 1 ชุด 9. ชุดศูนย์ร่มชิงช้า จำนวน 1 ชุด 10. กระดานลื่นชิงช้า จำนวน 2 ชุด 11. ไม้กระดกรูปสัตว์ จำนวน 2 ตัว 12. โยกเยกรูปสัตว์ จำนวน 6 ตัว 13. โยกเยกรูปสัตว์ จำนวน 6 ตัว 14. และอื่นๆ ที่เกี่ยวข้องในการจัดหาเครื่องเล่นสนาม (ตามราคาท้องถิ่น)	-	500,000	-	-	-	สถานศึกษามีแหล่งเรียนรู้ ในการจัดการเรียนการสอนตามหลักสูตร สถานศึกษาขั้นพื้นฐาน	ศพด.บ้านดอนหวาย

4) ประเภทครุภัณฑ์สำนักงาน

กลยุทธ์การพัฒนาและปรับปรุงระบบบริหารภาครัฐอัจฉริยะ พัฒนาบุคลากร ระบบปฏิบัติงาน เครื่องมือ เครื่องใช้และสถานที่ปฏิบัติงานด้านการศึกษา

แผนงานการศึกษา

ที่	ครุภัณฑ์	เป้าหมาย (ผลผลิตของโครงการ)	งบประมาณ					ผลที่คาดว่าจะได้รับ	หน่วยงานรับผิดชอบหลัก
			2566 (บาท)	2567 (บาท)	2568 (บาท)	2569 (บาท)	2570 (บาท)		
24	โต๊ะรับประทานอาหารอนุบาล	จัดหาโต๊ะรับประทานอาหารสำหรับเด็กอนุบาล จำนวน 20 ชุด (ตามราคาท้องถิ่น)	-	80,000		-	-	สถานศึกษามีโต๊ะรับประทานอาหาร ได้มาตรฐานตามถูกสุขลักษณะ ตามหลักสุขาภิบาลอาหาร	โรงเรียนเทศบาล 1 วัดเทพมงคล
25	โต๊ะรับประทานอาหารอนุบาล	จัดหาโต๊ะรับประทานอาหารสำหรับเด็กอนุบาล จำนวน 20 ชุด (ตามราคาท้องถิ่น)	-	80,000	-	-	-	สถานศึกษามีโต๊ะรับประทานอาหาร ได้มาตรฐานตามถูกสุขลักษณะ ตามหลักสุขาภิบาลอาหาร	โรงเรียนเทศบาลเมืองอำนาจเจริญ (พุทธอุทยาน)
26	โต๊ะรับประทานอาหารอนุบาล	จัดหาโต๊ะรับประทานอาหารสำหรับเด็กอนุบาล จำนวน 20 ชุด (ตามราคาท้องถิ่น)	-	80,000	-	-	-	สถานศึกษามีโต๊ะรับประทานอาหาร ได้มาตรฐานตามถูกสุขลักษณะ ตามหลักสุขาภิบาลอาหาร	โรงเรียนสาธิตเทศบาลเมืองอำนาจเจริญ
27	โต๊ะรับประทานอาหารอนุบาล	จัดหาโต๊ะรับประทานอาหารสำหรับเด็กอนุบาล จำนวน 20 ชุด (ตามราคาท้องถิ่น)	-	80,000	-	-	-	สถานศึกษามีโต๊ะรับประทานอาหาร ได้มาตรฐานตามถูกสุขลักษณะ ตามหลักสุขาภิบาลอาหาร	ศพด.วัดเทพมงคล

ที่	ครุภัณฑ์	เป้าหมาย (ผลผลิตของโครงการ)	งบประมาณ					ผลที่คาดว่าจะได้รับ	หน่วยงานรับผิดชอบหลัก
			2566 (บาท)	2567 (บาท)	2568 (บาท)	2569 (บาท)	2570 (บาท)		
28	โต๊ะรับประทานอาหารอนุบาล	จัดหาโต๊ะรับประทานอาหารสำหรับเด็กอนุบาล จำนวน 20 ชุด (ตามราคาท้องถิ่น)	-	80,000	-	-	-	สถานศึกษามีโต๊ะรับประทานอาหาร ได้มาตรฐานตามถูกสุขลักษณะ ตามหลักสุขาภิบาลอาหาร	ศพด.ทม.อำนาจเจริญ
29	โต๊ะรับประทานอาหารอนุบาล	จัดหาโต๊ะรับประทานอาหารสำหรับเด็กอนุบาล จำนวน 20 ชุด (ตามราคาท้องถิ่น)	-	80,000	-	-	-	สถานศึกษามีโต๊ะรับประทานอาหาร ได้มาตรฐานตามถูกสุขลักษณะ ตามหลักสุขาภิบาลอาหาร	ศพด.บ้านดอนหวาย
30	โต๊ะรับประทานอาหารนักเรียน	จัดหาโต๊ะรับประทานอาหารสำหรับเด็ก ชั้นประถมศึกษา จำนวน 30 ชุด (ตามราคาท้องถิ่น)	-	150,000	-	-	-	สถานศึกษามีโต๊ะรับประทานอาหาร ได้มาตรฐานตามถูกสุขลักษณะ ตามหลักสุขาภิบาลอาหาร	โรงเรียนเทศบาล 1 วัดเทพมงคล
31	โต๊ะรับประทานอาหารนักเรียน	จัดหาโต๊ะรับประทานอาหารสำหรับเด็ก ชั้นประถมศึกษา จำนวน 30 ชุด (ตามราคาท้องถิ่น)	-	150,000	-	-	-	สถานศึกษามีโต๊ะรับประทานอาหาร ได้มาตรฐานตามถูกสุขลักษณะ ตามหลักสุขาภิบาลอาหาร	โรงเรียนเทศบาล เมืองอำนาจเจริญ (พุทธอุทยาน)
32	โต๊ะรับประทานอาหารนักเรียน	จัดหาโต๊ะรับประทานอาหารสำหรับเด็ก ชั้นประถมศึกษา จำนวน 30 ชุด (ตามราคาท้องถิ่น)	-	150,000	-	-	-	สถานศึกษามีโต๊ะรับประทานอาหาร ได้มาตรฐานตามถูกสุขลักษณะ ตามหลักสุขาภิบาลอาหาร	โรงเรียนสาธิต เทศบาลเมืองอำนาจเจริญ

ที่	ครุภัณฑ์	เป้าหมาย (ผลผลิตของโครงการ)	งบประมาณ					ผลที่คาดว่าจะได้รับ	หน่วยงาน รับผิดชอบ หลัก
			2566 (บาท)	2567 (บาท)	2568 (บาท)	2569 (บาท)	2570 (บาท)		
33	โต๊ะเก้าอี้นักเรียน	จัดหาโต๊ะเก้าอี้นักเรียนจำนวน 100 ชุด (ตามราคาท้องถิ่น)	-	250,000	250,000	-	-	สถานศึกษามีโต๊ะนักเรียนได้มาตรฐาน	โรงเรียนเทศบาล 1 วัดเทพมงคล
34	โต๊ะเก้าอี้นักเรียน	จัดหาโต๊ะเก้าอี้นักเรียนจำนวน 100 ชุด (ตามราคาท้องถิ่น)	-	250,000	250,000	-	-	สถานศึกษามีโต๊ะนักเรียนได้มาตรฐาน	โรงเรียนเทศบาล เมืองอำนาจเจริญ (พุทธอุทยาน)
35	โต๊ะเก้าอี้นักเรียน	จัดหาโต๊ะเก้าอี้นักเรียนจำนวน 100 ชุด (ตามราคาท้องถิ่น)	-	250,000	250,000	-	-	สถานศึกษามีโต๊ะนักเรียนได้มาตรฐาน	โรงเรียนสาธิต เทศบาลเมืองอำนาจเจริญ
36	โต๊ะเก้าอี้จัดประสบการณ์อนุบาล	จัดหาโต๊ะเก้าอี้เด็กอนุบาล จำนวน 30 ชุด (ตามราคาท้องถิ่น)	-	120,000	120,000	-	-	สถานศึกษามีโต๊ะอนุบาลได้มาตรฐาน	ศพด.วัดเทพมงคล
37	โต๊ะเก้าอี้จัดประสบการณ์อนุบาล	จัดหาโต๊ะเก้าอี้เด็กอนุบาล จำนวน 30 ชุด (ตามราคาท้องถิ่น)	-	120,000	120,000	-	-	สถานศึกษามีโต๊ะอนุบาลได้มาตรฐาน	ศพด.เทศบาลเมือง อำนาจเจริญ
38	โต๊ะเก้าอี้จัดประสบการณ์อนุบาล	จัดหาโต๊ะเก้าอี้เด็กอนุบาล จำนวน 30 ชุด (ตามราคาท้องถิ่น)	-	120,000	120,000	-	-	สถานศึกษามีโต๊ะอนุบาลได้มาตรฐาน	ศพด.บ้านคอนหาย

ที่	ครุภัณฑ์	เป้าหมาย (ผลผลิตของโครงการ)	งบประมาณ					ผลที่คาดว่าจะได้รับ	หน่วยงานรับผิดชอบหลัก
			2566 (บาท)	2567 (บาท)	2568 (บาท)	2569 (บาท)	2570 (บาท)		
39	เครื่องปรับอากาศ ชนิดตั้งพื้น	จัดหาครุภัณฑ์เครื่องปรับอากาศชนิดตั้งพื้น หรือชนิดแขวนมีระบบพอกอากาศ ขนาด 36,000 บีทียู เพื่อติดตั้งในห้องเรียน ประถมศึกษา (อาคารแบบ 4 ชั้น 10 ห้องเรียน ได้ถูกลง) จำนวน 5 ห้องเรียน โดยติดตั้งห้องเรียนละ 2 เครื่อง รวมทั้งสิ้น 10 เครื่องราคาเครื่องละ 45,500 บาท (ตามบัญชีราคามาตรฐานครุภัณฑ์ )	-	-	450,000	450,000	-	สถานศึกษามีห้องเรียนได้มาตรฐาน เพื่อส่งเสริมประสิทธิภาพในการเรียนการสอนและสามารถใช้ ในการจัดบริการสาธารณะด้านการศึกษา	โรงเรียนสาธิตเทศบาลเมืองอำนาจเจริญ
40	ชุดโต๊ะเก้าอี้สำหรับจัดกิจกรรม	ชุดโต๊ะเก้าอี้สำหรับจัดกิจกรรมนักเรียนอนุบาล (จัดซื้อตามราคาท้องถิ่น) ประกอบด้วยโต๊ะเด็ก พลาสติกขนาดกว้าง 58 ซม. x ยาว 118 ซม. x สูง 49 ซม. จำนวน 1 ตัว เก้าอี้เด็ก พลาสติกขนาด กว้าง 32 ซม. x ยาว 32 ซม. x สูง 50 ซม. จำนวน 6 ตัว ราคาชุดละ 5,000 บาท จำนวน 25 ชุด (ตามราคาท้องถิ่น)	-	-	120,000	120,000	-	สถานศึกษามีโต๊ะเก้าอี้กิจกรรม ได้มาตรฐานตามสามารถจัดกิจกรรม การเรียนรู้ได้อย่างมีประสิทธิภาพ และสามารถใช้ในการจัดบริการ สาธารณะด้านการศึกษา	โรงเรียนสาธิตเทศบาลเมืองอำนาจเจริญ

ที่	ครุภัณฑ์	เป้าหมาย (ผลผลิตของโครงการ)	งบประมาณ					ผลที่คาดว่าจะได้รับ	หน่วยงานรับผิดชอบหลัก
			2566 (บาท)	2567 (บาท)	2568 (บาท)	2569 (บาท)	2570 (บาท)		
41	พัดลมติดเพดาน	<p>จัดหาพัดลมติดเพดาน ขนาด 16 นิ้ว เพื่อติดอาคารห้องประชุมเนกประสงค์ โรงเรียนเทศบาล 1 วัดเทพมงคล จำนวน 120 ตัว รายละเอียด ดังนี้</p> <ol style="list-style-type: none"> <li>ขนาดใบพัด 16 นิ้ว</li> <li>ปรับแรงลมได้ 3 ระดับ แรงลมสม่ำเสมอ</li> <li>ปลอดภัยด้วยระบบตัดไฟซึ่งจะตัดไฟเมื่อมอเตอร์มีความร้อนสูงหรือมีกระแสไฟฟ้าลัดวงจร</li> <li>แรงดันไฟฟ้า 220 V 50Hz</li> <li>deJy'waahk 44W</li> <li>กระแสไฟฟ้า 0.18 A</li> <li>และอื่นๆ ที่เกี่ยวข้องในการจัดหาเครื่องเล่นสนาม (ตามราคาท้องถิ่น)</li> </ol>	-	-	432,000	432,000	-	สถานศึกษามีห้องประชุมที่ได้มาตรฐานและสามารถใช้ในการจัดบริการสาธารณะด้านการศึกษา	โรงเรียนเทศบาล 1 วัดเทพมงคล
42	พัดลมยักษ์อุตสาหกรรม	<p>จัดหาพัดลมยักษ์อุตสาหกรรม สำหรับติดตั้งที่อาคารห้องประชุมเนกประสงค์ เทศบาลเมืองอำนาจเจริญ ขนาดความกว้างไม่น้อยกว่า 6.5 เมตร จำนวน 4 เครื่อง และอื่นๆ ที่เกี่ยวข้องในการจัดหาเครื่องเล่นสนาม (ตามราคาท้องถิ่น)</p>	-	750,000	750,000	750,000	750,000	เทศบาลเมืองอำนาจเจริญ มีพัดลมยักษ์อุตสาหกรรม เป็นไปตามมาตรฐานครุภัณฑ์ ราคาท้องถิ่น	กองการศึกษา

5) ประเภทครุภัณฑ์ไฟฟ้าและวิทยุ

กลยุทธ์การพัฒนาและปรับปรุงระบบบริหารภาครัฐอัจฉริยะ พัฒนาบุคลากร ระบบปฏิบัติงาน เครื่องมือ เครื่องใช้และสถานที่การปฏิบัติงานด้านการศึกษา

แผนงานการศึกษา

ที่	ครุภัณฑ์	เป้าหมาย (ผลผลิตของโครงการ)	งบประมาณ					ผลที่คาดว่าจะได้รับ	หน่วยงานรับผิดชอบหลัก
			2566 (บาท)	2567 (บาท)	2568 (บาท)	2569 (บาท)	2570 (บาท)		
43	เครื่องขยายเสียง	จัดหาเครื่องขยายเสียง จำนวน 1 ชุดพร้อมลำโพง จำนวน 3 เครื่อง เป็นเงิน 81,500 บาท และอื่นๆ ที่เกี่ยวข้องในการจัดหาเครื่องขยายเสียง (ตามราคาท้องถิ่น)	-	-	81,500	81,500	-	สถานศึกษามีเครื่องขยายเสียงในการจัดการเรียนการสอนตามหลักสูตรสถานศึกษาขั้นพื้นฐาน และสามารถใช้ในการจัดบริการสาธารณะด้านการศึกษา	โรงเรียนสาธิตเทศบาลเมืองอำนาจเจริญ

5) ประเภทครุภัณฑ์โฆษณาและเผยแพร่

กลยุทธ์การพัฒนาและปรับปรุงระบบบริหารภาครัฐอัจฉริยะ พัฒนาบุคลากร ระบบปฏิบัติงาน เครื่องมือ เครื่องใช้และสถานที่ปฏิบัติงานด้านการศึกษา

แผนงานการศึกษา

ที่	ครุภัณฑ์	เป้าหมาย (ผลผลิตของโครงการ)	งบประมาณ					ผลที่คาดว่าจะได้รับ	หน่วยงานรับผิดชอบหลัก
			2566 (บาท)	2567 (บาท)	2568 (บาท)	2569 (บาท)	2570 (บาท)		
44	โทรทัศน์ LED TV แบบสมาร์ททีวี	จัดหาโทรทัศน์ LED TV แบบสมาร์ททีวี ระดับความละเอียดจอภาพ 1920x1080 พิกเซล ขนาดไม่ต่ำกว่า 55 นิ้ว จำนวน 10 เครื่อง และอื่นๆ ที่เกี่ยวข้องในการจัดหาเครื่องขยายเสียง (ตามบัญชีราคามาตรฐานครุภัณฑ์ )	-	230,000	230,000	-	-	สถานศึกษามีเครื่องขยายเสียง ในการจัดการเรียนการสอนตามหลักสูตร สถานศึกษาชั้นพื้นฐาน และสามารถใช้ในการจัดบริการสาธารณะ ด้านการศึกษา	โรงเรียนสาธิต เทศบาลเมือง อำนาจเจริญ

5) ประเภทครุภัณฑ์ยานพาหนะและขนส่ง

กลยุทธ์การพัฒนาและปรับปรุงระบบบริหารภาครัฐอัจฉริยะ พัฒนาบุคลากร ระบบปฏิบัติงาน เครื่องมือ เครื่องใช้และสถานที่การปฏิบัติงานด้านการศึกษา

แผนงานการศึกษา

ที่	ครุภัณฑ์	เป้าหมาย (ผลผลิตของโครงการ)	งบประมาณ					ผลที่คาดว่าจะได้รับ	หน่วยงานรับผิดชอบหลัก
			2566 (บาท)	2567 (บาท)	2568 (บาท)	2569 (บาท)	2570 (บาท)		
45	รถยนต์มินิบัส	<p>จัดหาครุภัณฑ์รถยนต์มินิบัส จำนวน 1 คัน เพื่อใช้รับส่งนักเรียน มีรายละเอียดดังนี้</p> <ol style="list-style-type: none"> <li>1. รถยนต์มินิบัสโดยสารปรับอากาศ (มินิบัส) ราคา 2,300,000.-บาท</li> <li>2. เป็นรถยนต์โดยสารแบบปรับอากาศ ชนิด 6 ล้อ/ขนาดไม่น้อยกว่า 20 ที่นั่ง เป็นเครื่องยนต์ดีเซล ขนาดเครื่องยนต์ไม่น้อยกว่า 130 แรงม้า 4 สูบ มีปริมาตรกระบอกสูบไม่น้อยกว่า 4,000 ซีซี</li> <li>3. และอื่นๆ ที่เกี่ยวข้องในการจัดหาครุภัณฑ์รถยนต์มินิบัส (ตามราคาท้องถิ่น)</li> </ol>	-	-	2,300,000	2,300,000	-	สถานศึกษามีรถยนต์ รับ-ส่ง นักเรียน และสามารถใช้งานอื่นๆ เกี่ยวกับการบริการสาธารณะด้านการศึกษา	กองการศึกษา

ที่	ครุภัณฑ์	เป้าหมาย (ผลผลิตของโครงการ)	งบประมาณ					ผลที่คาดว่าจะได้รับ	หน่วยงาน รับผิดชอบ หลัก
			2566 (บาท)	2567 (บาท)	2568 (บาท)	2569 (บาท)	2570 (บาท)		
46	รถยนต์บรรทุก 6 ล้อ	<p>จัดหาครุภัณฑ์รถยนต์บรรทุก 6 ล้อ อเนกประสงค์ จำนวน 1 คัน มีรายละเอียดดังนี้</p> <p>1. รถยนต์บรรทุก 6 ล้อ อเนกประสงค์ เครื่องยนต์ดีเซล ขนาดไม่ต่ำกว่า 150 แรงม้า กระบะติดตั้งโครงเหล็ก และหลังคา ทำด้วยโลหะแข็งแรง นสนิมได้ ติดตั้งเบาะ นั่งแถวขนาด 4 แถว เพื่อใช้เป็นรถรับ-ส่ง นักเรียนและเป็นของใหม่</p> <p>2. รถยนต์บรรทุก ชนิด 6 ล้อ เครื่องยนต์ดีเซล 4 สูบ 4 จังหวะ ระบายความร้อนด้วยน้ำ ปริมาตรกระบอกสูบไม่ต่ำกว่า 3,500 ซีซี</p> <p>3. และอื่นๆ ที่เกี่ยวข้องในการจัดหาครุภัณฑ์ รถยนต์บรรทุก 6 ล้อ (ตามราคาท้องถิ่น)</p>	-	-	1,200,000	1,200,000	-	สถานศึกษามีรถยนต์รับ-ส่ง นักเรียน และสามารถใช้งานอื่นๆ เกี่ยวกับ การบริการสาธารณะด้านการศึกษา	โรงเรียนเทศบาล 1 วัดเทพมงคล

6) ประเภทครุภัณฑ์ดนตรีและนาฏศิลป์

กลยุทธ์การพัฒนาและปรับปรุงระบบบริหารภาครัฐธวัจจริยะ พัฒนาบุคลากร ระบบปฏิบัติงาน เครื่องมือ เครื่องใช้และสถานที่ปฏิบัติงานด้านการศึกษา  
แผนงานการศึกษา

ที่	ครุภัณฑ์	เป้าหมาย (ผลผลิตของโครงการ)	งบประมาณ					ผลที่คาดว่าจะได้รับ	หน่วยงาน รับผิดชอบ หลัก
			2566 (บาท)	2567 (บาท)	2568 (บาท)	2569 (บาท)	2570 (บาท)		
47	เครื่องดนตรีวงโยธวาทิต	จัดหาเครื่องดนตรีวงโยธวาทิต สำหรับโรงเรียนเทศบาลเมืองอำนาจเจริญ (พุทธอุทยาน) ดังนี้ 1.ALTO SAXOPHON จำนวน 4 ตัว 2.TENER SAXOPHONE จำนวน 4 ตัว 3.CLARINET จำนวน 4 ตัว 4.FLUTE จำนวน 2 ตัว 5.PICCOLO จำนวน 2 ตัว 6.CORNET จำนวน 4 ตัว 7.TRUMPET จำนวน 4 ตัว 8.TROMBONE จำนวน 4 ตัว 9.marching snar profeaaional จำนวน 4 ตัว 10.marching Tom 6"8"10"12"13" จำนวน 2 ตัว 11.marching bassdrum 18" จำนวน 1 ตัว 12.marching bassdrum 20" จำนวน 1 ตัว 13.marching bassdrum 22" จำนวน 1 ตัว 14.marching bassdrum 24 จำนวน 1 ตัว 15.ฉาบเดินแถว 16" จำนวน 4 ตัว 16.ไม้ตีกลองใหญ่ 18" จำนวน 2 คู่	-	-	-	1,000,000	1,000,000	สถานศึกษามีเครื่องดนตรีในการจัดการเรียนการสอนตามหลักสูตรสถานศึกษาขั้นพื้นฐานและสามารถใช้ในการจัดบริการสาธารณะด้านการศึกษา	โรงเรียนเทศบาลเมืองอำนาจเจริญ (พุทธอุทยาน)

ที่	ครุภัณฑ์	เป้าหมาย (ผลผลิตของครุภัณฑ์)	งบประมาณ					ผลที่คาดว่าจะได้รับ	หน่วยงาน รับผิดชอบ หลัก
			2566 (บาท)	2567 (บาท)	2568 (บาท)	2569 (บาท)	2570 (บาท)		
48	เครื่องดนตรีพื้นบ้านอีสาน	<p>17.ไม้ตีกลองใหญ่ 20" จำนวน 2 คู่</p> <p>18.ไม้ตีกลองใหญ่ 22" จำนวน 2 คู่</p> <p>19.ไม้ตีกลองใหญ่ 24" จำนวน 2 คู่</p> <p>20.ไม้ตีกลองสแนร์ จำนวน 4 คู่</p> <p>21.ไม้ตีกลองทอม จำนวน 2 คู่</p> <p>22.ขาตั้งกลองสแนร์ จำนวน 4 ตัว</p> <p>23.ขาตั้งกลองใหญ่ จำนวน 4 ตัว</p> <p>24.ขาตั้งกลองทอม จำนวน 2 ตัว</p> <p>25. และอื่นๆ ที่เกี่ยวข้องในการจัดหาครุภัณฑ์เครื่องดนตรีวงโยชวาทิต (ตามราคาท้องถิ่น)</p> <p>จัดหาเครื่องดนตรีพื้นบ้านอีสาน ดังนี้</p> <p>1.โปงลางไม้มะหาดหินสีดำ ขนาด 60 ซม. 13 ลูก จำนวน 1 ผืน</p> <p>2.โปงลางหมากกะโหล่ง 13 ลูก จำนวน 1 ผืน</p> <p>3.พิณไฟฟ้า 3 สาย 15 เฟรต จำนวน 2 ตัว</p> <p>4.เบสไฟฟ้า 4 สาย 24 เฟรต จำนวน 1 ตัว</p> <p>5.พิณโปร่งไฟฟ้า 3 สาย 15 เฟรต จำนวน 2 ตัว</p> <p>6.พิณโปร่ง จำนวน 1 ตัว</p> <p>7.แคน 9 ลิ้นทองเหลือง จำนวน 2 เต้า</p>	-	-	-	94,000	94,000	<p>สถานศึกษามีเครื่องดนตรีในการจัดการเรียนการสอนตามหลักสูตรสถานศึกษาขั้นพื้นฐาน และสามารถใช้ในการจัดบริการสาธารณะด้านการศึกษา</p>	โรงเรียนเทศบาล 1 วัดเทพมงคล

ที่	ครุภัณฑ์	เป้าหมาย (ผลผลิตของครุภัณฑ์)	งบประมาณ					ผลที่คาดว่าจะได้รับ	หน่วยงาน รับผิดชอบ หลัก
			2566 (บาท)	2567 (บาท)	2568 (บาท)	2569 (บาท)	2570 (บาท)		
49	เครื่องดนตรีสากล	<p>8.โหวด จำนวน 4 ตัว</p> <p>9.ปี่ภูไท จำนวน 4 เล้า</p> <p>10.ซออีสาน จำนวน 2 คัน</p> <p>11.กลองยาวอีสาน 12 นิ้ว จำนวน 1 ชุด</p> <p>12.กลองรำมะนา จำนวน 1 ใบ</p> <p>13. และอื่นๆ ที่เกี่ยวข้องในการจัดหาครุภัณฑ์เครื่องดนตรีพื้นบ้านอีสาน (ตามราคาท้องถิ่น)</p> <p>จัดหาเครื่องดนตรีสากล ประเภทวงดุริยางค์เมโลเดียน ประกอบด้วย</p> <p>1.เมโลเดียน จำนวน 20 ตัว</p> <p>2.กลองเล็กเดินแถว จำนวน 6 ใบ</p> <p>3.กลองใหญ่เดินแถว (ขนาดไม่น้อยกว่า 16 นิ้ว) จำนวน 2 ใบ</p> <p>4.ฉาบเดินแถว (ขนาดไม่น้อยกว่า 14 นิ้ว) จำนวน 1 คู่</p> <p>5.มาร์ชซิ่งเบล จำนวน 1 ตัว</p> <p>6.เบลโลล่า จำนวน 1 ตัว</p> <p>7. และอื่นๆ ที่เกี่ยวข้องในการจัดหาครุภัณฑ์เครื่องดนตรีพื้นบ้านอีสาน (ตามราคาท้องถิ่น)</p>	-	-	-	100,000	100,000	<p>สถานศึกษามีเครื่องดนตรีในการจัดการเรียนการสอนตามหลักสูตรสถานศึกษาขั้นพื้นฐาน และสามารถใช้ในการจัดบริการสาธารณะด้านการศึกษา</p>	<p>โรงเรียนเทศบาลเมืองอำนาจเจริญ (พุทธอุทยาน)</p>

ที่	ครุภัณฑ์	เป้าหมาย (ผลผลิตของครุภัณฑ์)	งบประมาณ					ผลที่คาดว่าจะได้รับ	หน่วยงาน รับผิดชอบ หลัก
			2566 (บาท)	2567 (บาท)	2568 (บาท)	2569 (บาท)	2570 (บาท)		
50	เครื่องดนตรีสากล (วงสตริง)	จัดหาเครื่องดนตรีสากล (วงสตริง) ประกอบด้วย 1.คีย์บอร์ด จำนวน 1 ตัว 2.กีตาร์เบส จำนวน 1 ตัว 3.กีตาร์ไฟฟ้า จำนวน 1 ตัว 4.กลองชุด จำนวน 1 ชุด 5. ตู้คีย์บอร์ด จำนวน 1 ตู้ 6.ตู้กีต้าเบส จำนวน 1 ตู้ 7.ตู้กีต้าร์ จำนวน 1 ตู้ 8.ชุดเครื่องเสียงทำการแสดงครบชุด จำนวน 1 ชุด 9. และอื่นๆ ที่เกี่ยวข้องในการจัดหาครุภัณฑ์ เครื่องดนตรีสากล (วงสตริง) (ตามราคาท้องถิ่น)	-	-	-	500,000	500,000	สถานศึกษามีเครื่องดนตรี ในการจัดการเรียนการสอนตามหลักสูตร สถานศึกษาขั้นพื้นฐาน และสามารถใช้ในการจัดบริการสาธารณะ ด้านการศึกษา	โรงเรียนเทศบาล 1 วัดเทพมงคล
51	เครื่องดนตรีสากล (วงสตริง)	จัดหาเครื่องดนตรีสากล (วงสตริง) ตามราคาท้องถิ่น ประกอบด้วย 1.คีย์บอร์ด จำนวน 1 ตัว 2.กีตาร์เบส จำนวน 1 ตัว 3.กีตาร์ไฟฟ้า จำนวน 1 ตัว 4.กลองชุด จำนวน 1 ชุด 5. ตู้คีย์บอร์ด จำนวน 1 ตู้ 6.ตู้กีต้าเบส จำนวน 1 ตู้ 7.ตู้กีต้าร์ จำนวน 1 ตู้ 8. และอื่นๆ ที่เกี่ยวข้องในการจัดหาครุภัณฑ์เครื่องดนตรีสากล (วงสตริง)	-	-	-	400,000	400,000	สถานศึกษามีเครื่องดนตรี ในการจัดการเรียนการสอนตามหลักสูตร สถานศึกษาขั้นพื้นฐาน และสามารถใช้ในการจัดบริการสาธารณะ ด้านการศึกษา	โรงเรียนเทศบาล เมืองอำนาจเจริญ (พุทธอุทยาน)

ที่	ครุภัณฑ์	เป้าหมาย (ผลผลิตของครุภัณฑ์)	งบประมาณ					ผลที่คาดว่าจะได้รับ	หน่วยงาน รับผิดชอบหลัก
			2566 (บาท)	2567 (บาท)	2568 (บาท)	2569 (บาท)	2570 (บาท)		
52	เครื่องดนตรีพื้นบ้านอีสาน	จัดหาเครื่องดนตรีพื้นบ้านอีสาน ได้แก่ 1.โปงลางไม้มะหาดหินสีดำ ขนาด 60 ซม. 13 ลูก จำนวน 1 ผืน 2.โปงลางหมากกะโหล่ง 13 ลูก จำนวน 1 ผืน 3.พินไฟฟ้า 3 สาย 15 เฟรต จำนวน 2 ตัว 4.เบสไฟฟ้า 4 สาย 24 เฟรต จำนวน 1 ตัว 5.พินโปร่งไฟฟ้า 3 สาย 15 เฟรต จำนวน 2 ตัว 6.พินโปร่ง จำนวน 1 ตัว 7.แคน 9 ลันทองเหลือง จำนวน 2 เต้า 8.โหวด จำนวน 4 ตัว 9.ปี่ภูไท จำนวน 4 เล้า 10.ซออีสาน จำนวน 2 คัน 11.กลองยาวอีสาน 12 นิ้ว จำนวน 1 ชุด 12.กลองรำมะนา จำนวน 1 ใบ 13. และอื่นๆ ที่เกี่ยวข้องในการจัดหาครุภัณฑ์ เครื่องดนตรีพื้นบ้านอีสาน (ตามราคาท้องถิ่น)	-	-	-	94,000	94,000	สถานศึกษามีเครื่องดนตรี ในการจัดการเรียนการสอนตามหลักสูตร สถานศึกษาขั้นพื้นฐาน และสามารถใช้ในการจัดบริการสาธารณะ ด้านการศึกษา	กองการศึกษา โรงเรียนสาธิต เทศบาลเมือง อำนาจเจริญ

ที่	ครุภัณฑ์	เป้าหมาย (ผลผลิตของครุภัณฑ์)	งบประมาณ					ผลที่คาดว่าจะได้รับ	หน่วยงาน รับผิดชอบ หลัก
			2566 (บาท)	2567 (บาท)	2568 (บาท)	2569 (บาท)	2570 (บาท)		
53	เครื่องดนตรี ประเภทวงเครื่องสาย	จัดหาเครื่องดนตรีไทย ประเภทวงเครื่องสาย ประกอบด้วย 1.ซออู้ (ไม้ชิงชัน) จำนวน 4 คัน 2.ซอด้วง (ไม้ชิงชัน) จำนวน 4 คัน 3.ขลุ่ยเพียงออ (ไม้ชิงชัน) จำนวน 4 เลา 4.จะเข้ (ไม้ขนุน ลายเนื้อไม้) จำนวน 4 ตัว 5.ซิมผีเสื้อ จำนวน 4 ตัว 6.ฉิ่ง (ลงหิ้ววงเครื่องสาย) จำนวน 1 คู่ 7.ระนาดเอก (รางไม้สัก) จำนวน 2 ราง 8.ผืนระนาดเอก (ไม้ชิงชัน) จำนวน 2 ผืน 9.ระนาดทุ้ม (ไม้สัก) จำนวน 2 ราง 10.ผืนระนาดทุ้ม (ไม้ไผ่บง) จำนวน 2 ผืน 11. และอื่นๆ ที่เกี่ยวข้องในการจัดหาครุภัณฑ์เครื่องดนตรีพื้นบ้านอีสาน (ตามราคาท้องถิ่น)	-	-	-	-	189,700	สถานศึกษามีเครื่องดนตรีในการจัดการเรียนการสอนตามหลักสูตรสถานศึกษาขั้นพื้นฐาน และสามารถใช้ในการจัดบริการสาธารณะด้านการศึกษา	โรงเรียนสาธิตเทศบาลเมืองอำนาจเจริญ

ที่	ครุภัณฑ์	เป้าหมาย (ผลผลิตของครุภัณฑ์)	งบประมาณ					ผลที่คาดว่าจะได้รับ	หน่วยงาน รับผิดชอบ หลัก
			2566 (บาท)	2567 (บาท)	2568 (บาท)	2569 (บาท)	2570 (บาท)		
54	เครื่องดนตรีสากล (วงสตริงคอมโบ)	จัดหาเครื่องดนตรีสากล (วงสตริงคอมโบ) 1.คีย์บอร์ด จำนวน 1 ตัว 2.กีตาร์เบส จำนวน 1 ตัว 3.กีตาร์ไฟฟ้า จำนวน 1 ตัว 4.กลองชุด จำนวน 1 ชุด 5.โซปราโนแซกโซโฟน จำนวน 1 ตัว 6.อัลโต้แซกโซโฟน จำนวน 1 ตัว 7.เทเนอร์แซกโซโฟน จำนวน 1 ตัว 8. บีแฟรตทริมเบต จำนวน 1 ตัว 9.เทรนเนอร์ทริมโบน จำนวน 1 ตัว 10. ตู้คีย์บอร์ด จำนวน 1 ตู้ 11.ตู้กีต้าเบส จำนวน 1 ตู้ 12.ตู้กีต้าร์ จำนวน 1 ตู้ 13.ชุดเครื่องเสียงทำการแสดงครบชุด จำนวน 1 ชุด 14. และอื่นๆ ที่เกี่ยวข้องในการจัดหาครุภัณฑ์ เครื่องดนตรีสากล (วงสตริงคอมโบ) (ตามราคาท้องถิ่น)	-	-	-	-	500,000	สถานศึกษามีเครื่องดนตรี ในการจัดการเรียนการสอนตามหลักสูตร สถานศึกษาขั้นพื้นฐาน และสามารถใช้ในการจัดบริการสาธารณะ ด้านการศึกษา	โรงเรียนสาธิต เทศบาลเมือง อำนาจเจริญ

ที่	ครุภัณฑ์	เป้าหมาย (ผลผลิตของครุภัณฑ์)	งบประมาณ					ผลที่คาดว่าจะได้รับ	หน่วยงาน รับผิดชอบ หลัก
			2566 (บาท)	2567 (บาท)	2568 (บาท)	2569 (บาท)	2570 (บาท)		
55	เครื่องดนตรีสากลประเภทวงดุริยางค์เมโลเดียน	จัดหาเครื่องดนตรีสากล ประเภทวงดุริยางค์เมโลเดียน ประกอบด้วย 1.เมโลเดียน จำนวน 20 ตัว 2.กลองเล็กเดินแถว จำนวน 6 ใบ 3.กลองใหญ่เดินแถว (ขนาดไม่น้อยกว่า16 นิ้ว) จำนวน 2 ใบ 4.ฉาบเดินแถว (ขนาดไม่น้อยกว่า 14 นิ้ว) จำนวน 1 คู่ 5.มาร์ชซิ่งเบล จำนวน 1 ตัว 6.เบลโลล่า จำนวน 1 ตัว 7. และอื่นๆ ที่เกี่ยวข้องในการจัดหาครุภัณฑ์เครื่องดนตรีสากลประเภทวงดุริยางค์เมโลเดียน (ตามราคาท้องถิ่น)	-	-	-	-	100,000	สถานศึกษามีเครื่องดนตรีในการจัดการเรียนการสอนตามหลักสูตรสถานศึกษาขั้นพื้นฐาน และสามารถใช้ในการจัดบริการสาธารณะด้านการศึกษา	โรงเรียนสาธิตเทศบาลเมืองอำนาจเจริญ

1. ประเภทครุภัณฑ์งานบ้านงานครัว

กลยุทธ์การพัฒนาและปรับปรุงระบบบริหารภาครัฐอัจฉริยะ พัฒนาบุคลากร ระบบปฏิบัติงาน เครื่องมือ เครื่องใช้ และสถานที่ในการปฏิบัติงานด้านการบริหารงานทั่วไป  
 ด้านการรักษาความสงบภายใน ด้านการคลัง ด้านยุทธศาสตร์และงบประมาณ ด้านตรวจสอบภายในและด้านอื่นๆ  
 แผนงานบริหารงานทั่วไป

ที่	ครุภัณฑ์	เป้าหมาย (ผลผลิตของครุภัณฑ์)	งบประมาณ					ผลที่คาดว่าจะได้รับ	หน่วยงาน รับผิดชอบ หลัก
			2566 (บาท)	2567 (บาท)	2568 (บาท)	2569 (บาท)	2570 (บาท)		
1	เครื่องทำน้ำร้อน-น้ำเย็น	จัดหาเครื่องทำน้ำเย็น-น้ำร้อน จำนวน 5 ชุด (เป็นไปตามมาตรฐานครุภัณฑ์)	-	115,000	-	-	-	- ประชาชนทั่วไป ผู้มาติดต่อ ราชการได้รับการบริการน้ำดื่ม ที่ถูกหลักอนามัย เป็นไปตาม มาตรฐานครุภัณฑ์	ฝ่ายบริหารงานทั่วไป สำนักปลัดเทศบาล

2. ประเภทครุภัณฑ์สำนักงาน

กลยุทธ์การพัฒนาและปรับปรุงระบบบริหารภาครัฐอัจฉริยะ พัฒนาบุคลากร ระบบปฏิบัติงาน เครื่องมือ เครื่องใช้ และสถานที่ในการปฏิบัติงานด้านการบริหารงานทั่วไป  
ด้านการรักษาความสงบภายใน ด้านการคลัง ด้านยุทธศาสตร์และงบประมาณ ด้านตรวจสอบภายในและด้านอื่นๆ

แผนงานการพาณิชย์

ที่	ครุภัณฑ์	เป้าหมาย (ผลผลิตของครุภัณฑ์)	งบประมาณ					ผลที่คาดว่าจะได้รับ	หน่วยงาน รับผิดชอบ หลัก
			2566 (บาท)	2567 (บาท)	2568 (บาท)	2569 (บาท)	2570 (บาท)		
2	พัดลมติดฝาผนัง	- จัดหาพัดลมติดฝาผนัง ขนาด 20 นิ้ว จำนวน 12 ตัว พร้อมติดตั้ง (เป็นครุภัณฑ์ที่ไม่มีกำหนดไว้ในบัญชีมาตรฐานครุภัณฑ์ของหน่วยงานรัฐ)	-	36,000	36,000	-	-	- สถานีขนส่งผู้โดยสารได้รับการปรับปรุงติดพัดลมรองรับการให้บริการแก่ประชาชนทั่วไปและผู้มาใช้บริการ เป็นไปตามมาตรฐาน	- กิจการสถานีขนส่งผู้โดยสารเทศบาลเมืองอำนาจเจริญ

3. ประเภทครุภัณฑ์ยานพาหนะและขนส่ง

กลยุทธ์การพัฒนาและปรับปรุงระบบบริหารภาครัฐธัญฉฉฉฉฉ ฉฉฉฉฉ ฉฉฉฉฉ ฉฉฉฉฉ ฉฉฉฉฉ ฉฉฉฉฉ และสถานที่ในการปฏิบัติงานด้านการบริหารงานทั่วไป

ด้านการรักษาความสงบภายใน ด้านการคลัง ด้านยุทธศาสตร์และงบประมาณ ด้านตรวจสอบภายในและด้านอื่นๆ

แผนงานการรักษาความสงบ

ที่	ครุภัณฑ์	เป้าหมาย (ผลผลิตของครุภัณฑ์)	งบประมาณ					ผลที่คาดว่าจะได้รับ	หน่วยงาน รับผิดชอบหลัก
			2566 (บาท)	2567 (บาท)	2568 (บาท)	2569 (บาท)	2570 (บาท)		
3	เรือกู้ภัยพร้อมเครื่องยนต์	- จัดหาเรือกู้ภัยพร้อมเครื่องยนต์ ขนาดไม่ต่ำกว่า 30 แรงม้า จำนวน 1 ลำ (เป็นครุภัณฑ์ที่ไม่มีกำหนดไว้ในบัญชี มาตรฐานครุภัณฑ์ของหน่วยงานรัฐ)	-	200,000	-	-	-	- เทศบาลเมืองอำนาจเจริญ มีเรือกู้ภัยพร้อมเครื่องยนต์ เป็นไปตามมาตรฐาน	- งานป้องกันฯ สำนักปลัดเทศบาล
4	รถยนต์ดับเพลิงถังบรรจุน้ำ ไม่น้อยกว่า 3,000 ลิตร พร้อมครุภัณฑ์/อุปกรณ์ครบชุด	- จัดหารถยนต์ดับเพลิงถังบรรจุน้ำ ไม่น้อยกว่า 3,000 ลิตร ความจุโฟม ไม่น้อยกว่า 200 ลิตร รถชนิด 6 ล้อ จำนวน 1 คัน (เป็นครุภัณฑ์ที่ไม่มีกำหนดไว้ใน บัญชีมาตรฐานครุภัณฑ์ของหน่วยงานรัฐ)	-	-	4,000,000	-	-	- เทศบาลเมืองอำนาจเจริญ มีรถยนต์ดับเพลิง เป็นไปตาม มาตรฐาน	- งานป้องกันฯ สำนักปลัดเทศบาล
5	รถยนต์ดับเพลิงถังบรรจุน้ำ ไม่น้อยกว่า 10,000 ลิตร พร้อมครุภัณฑ์/อุปกรณ์ครบชุด	- จัดหารถยนต์ดับเพลิงถังบรรจุน้ำ ไม่น้อยกว่า 10,000 ลิตร ความจุโฟม ไม่น้อยกว่า 500 ลิตร รถชนิด 10 ล้อ จำนวน 1 คัน (เป็นครุภัณฑ์ที่ไม่มีกำหนดไว้ใน บัญชีมาตรฐานครุภัณฑ์ของหน่วยงานรัฐ)	-	8,500,000	-	-	-	- เทศบาลเมืองอำนาจเจริญ มีรถยนต์ดับเพลิง เป็นไปตาม มาตรฐาน	- งานป้องกันฯ สำนักปลัดเทศบาล

ที่	ครุภัณฑ์	เป้าหมาย (ผลผลิตของครุภัณฑ์)	งบประมาณ					ผลที่คาดว่าจะได้รับ	หน่วยงาน รับผิดชอบหลัก
			2566 (บาท)	2567 (บาท)	2568 (บาท)	2569 (บาท)	2570 (บาท)		
6	จัดการรถยนต์ดับเพลิงพร้อมกระเช้า ถังบรรจุน้ำไม่น้อยกว่า 7,000 ลิตร พร้อมครุภัณฑ์/อุปกรณ์ครบชุด และติดตั้ง	-จัดการรถยนต์ดับเพลิงถังบรรจุน้ำ ไม่น้อยกว่า 7,000 ลิตร ความจุโฟม ไม่น้อยกว่า 500 ลิตร พร้อมกระเช้ากู้ภัย ในที่สูงรถชนิด 10 ล้อ จำนวน 1 คัน (เป็นครุภัณฑ์ที่ไม่มีกำหนดไว้ในบัญชี มาตรฐานครุภัณฑ์ของหน่วยงานรัฐ)	-	12,500,000	-	-	-	- เทศบาลเมืองอำนาจเจริญ มีรถยนต์ดับเพลิงพร้อมกระเช้ากู้ภัย เป็นไปตามมาตรฐาน	- งานป้องกันฯ สำนักปลัดเทศบาล
7	รถยนต์ตรวจการณ์ดับเพลิง พร้อมครุภัณฑ์/อุปกรณ์ครบชุด	- จัดหารถยนต์ปีอัปเดตตรวจการณ์ ดับเพลิง ถังบรรจุน้ำไม่น้อยกว่า 500 ลิตร เป็นรถชนิด 4 ล้อ พร้อมติดตั้งระบบ สัญญาณไฟต่างๆ ครบชุด จำนวน 1 คัน (เป็นครุภัณฑ์ที่ไม่มีกำหนดไว้ในบัญชี มาตรฐานครุภัณฑ์ของหน่วยงานรัฐ)	-	2,800,000	-	-	-	- เทศบาลเมืองอำนาจเจริญ มีรถยนต์ตรวจการณ์ดับเพลิง เป็นไปตามมาตรฐาน	- งานป้องกันฯ สำนักปลัดเทศบาล
8	รถบรรทุก (ดีเซล) แบบบรรทุกน้ำ พร้อมครุภัณฑ์/อุปกรณ์ครบชุด	- จัดหารถบรรทุก (ดีเซล) แบบบรรทุกน้ำ ถังบรรจุน้ำไม่น้อยกว่า 6,000 ลิตร เป็นรถชนิด 6 ล้อ จำนวน 1 คัน (ตามบัญชีมาตรฐานครุภัณฑ์)	-	2,563,000	-	-	-	- เทศบาลเมืองอำนาจเจริญ มีรถบรรทุก (ดีเซล) แบบบรรทุกน้ำ เป็นไปตามมาตรฐานครุภัณฑ์	- งานป้องกันฯ สำนักปลัดเทศบาล

4. ประเภทครุภัณฑ์เครื่องดับเพลิง

กลยุทธ์การพัฒนาและปรับปรุงระบบบริหารภาครัฐอัจฉริยะ พัฒนาบุคลากร ระบบปฏิบัติงาน เครื่องมือ เครื่องใช้ และสถานที่ในการปฏิบัติงานด้านการบริหารงานทั่วไป  
ด้านการรักษาความสงบภายใน ด้านการคลัง ด้านยุทธศาสตร์และงบประมาณ ด้านตรวจสอบภายในและด้านอื่นๆ

แผนงานการรักษาความสงบ

ที่	ครุภัณฑ์	เป้าหมาย (ผลผลิตของครุภัณฑ์)	งบประมาณ					ผลที่คาดว่าจะได้รับ	หน่วยงาน รับผิดชอบ หลัก
			2566 (บาท)	2567 (บาท)	2568 (บาท)	2569 (บาท)	2570 (บาท)		
9	เครื่องอัดอากาศ SCBA	จัดหาเครื่องอัดอากาศ SCBA ขนาด 100 ลิตร/นาที แบบ 3 Stage และ 3 ลูกสูบ จำนวน 1 เครื่อง (เป็นครุภัณฑ์ที่ไม่มีกำหนดไว้ในบัญชี มาตรฐานครุภัณฑ์ของหน่วยงานรัฐ)	-	280,000	280,000	-	-	- เทศบาลเมืองอำนาจเจริญ มีเครื่องอัดอากาศ SCBA เป็นไปตามมาตรฐาน	- งานป้องกันฯ สำนักปลัดเทศบาล
10	ชุดผจญเพลิงภายในอาคาร	จัดหาชุดผจญเพลิงภายในอาคาร พร้อมเครื่องช่วยหายใจ (SCBA) พร้อมอุปกรณ์ครบชุด จำนวน 2 ชุด (เป็นครุภัณฑ์ที่ไม่มีกำหนดไว้ในบัญชี มาตรฐานครุภัณฑ์ของหน่วยงานรัฐ)	-	460,000	-	-	-	- เทศบาลเมืองอำนาจเจริญ มีชุดผจญเพลิงภายในอาคาร เป็นไปตามมาตรฐาน	- งานป้องกันฯ สำนักปลัดเทศบาล

1) ประเภทครุภัณฑ์ ไฟฟ้าและวิทยุ

กลยุทธ์การพัฒนาและปรับปรุงระบบบริหารภาครัฐอัจฉริยะ พัฒนานวัตกรรม ระบบปฏิบัติงาน เครื่องมือ เครื่องใช้ และสถานที่ในการปฏิบัติงาน ด้านการบริหารงานทั่วไป  
ด้านการรักษาความสงบภายใน ด้านการคลัง ด้านยุทธศาสตร์และงบประมาณ ด้านตรวจสอบภายใน และด้านอื่นๆ  
แผนงานบริหารงานทั่วไป

ที่	ครุภัณฑ์	เป้าหมาย (ผลผลิตของครุภัณฑ์)	งบประมาณ					ผลที่คาดว่าจะได้รับ	หน่วยงาน รับผิดชอบ หลัก
			2566 (บาท)	2567 (บาท)	2568 (บาท)	2569 (บาท)	2570 (บาท)		
11	ชุดเครื่องขยายเสียง	จัดหาชุดเครื่องขยายเสียง (เสียงตามสาย) จำนวนปีละ 6 ชุด รายละเอียดเบื้องต้น ดังนี้ 1. เครื่อง Power Mixer สามารถใช้ กับตู้ลำโพง หรือลำโพงฮอร์นมีช่องเสียบ อุปกรณ์ที่เกี่ยวข้องมีกำลังขับไม่น้อยกว่า 350 วัตต์ 2. line output ในตัว 70 v,100 v ใช้กระแสไฟฟ้า 220 vAC สามารถ เล่น USB,Bluetooth ในตัวเครื่อง และอุปกรณ์อื่นๆ ที่เกี่ยวข้อง	-	150,000	150,000	150,000	150,000	เทศบาลฯมีเครื่องขยายเสียง พร้อมในการใช้ปฏิบัติงาน ประชาสัมพันธ์ให้ประชาชน ได้รับทราบข่าวสาร/กิจกรรม ของเทศบาล	งานประชาสัมพันธ์ กองยุทธศาสตร์และ งบประมาณ
12	อากาศยานไร้คนขับ	จัดหาอากาศยานไร้คนขับ (ชุดโดรน) พร้อมกล้อง ถ่ายวีดีโอ และอุปกรณ์อื่นๆ ที่เกี่ยวข้อง	-	-	100,000	-	-	เทศบาลฯมีอากาศยานไร้คนขับ (ชุดโดรน) พร้อมในการใช้ ปฏิบัติงานและให้บริการ	งานประชาสัมพันธ์ กองยุทธศาสตร์และ งบประมาณ
13	ชุดลูกข่ายรับสัญญาณ	จัดหาชุดลูกข่ายพร้อมติดตั้ง ในการ รับสัญญาณพร้อมอุปกรณ์ครบชุด ติดตั้งตามจุดต่างๆ ภายในเขตเทศบาล จำนวน 7 จุด และอื่นๆ ที่เกี่ยวข้อง (ดำเนินการปีละ 7 จุด)	-	-	336,000	336,000	-	เทศบาลฯมีชุดลูกข่ายรับสัญญาณ พร้อมในการใช้ปฏิบัติงาน ประชาสัมพันธ์ให้ประชาชน ได้รับทราบข่าวสาร/กิจกรรม ของเทศบาลอย่างทั่วถึง	งานประชาสัมพันธ์ กองยุทธศาสตร์และ งบประมาณ

1) ประเภทครุภัณฑ์งานบ้านงานครัว

กลยุทธ์การพัฒนาและปรับปรุงระบบบริหารภาครัฐธวัจจริยะ พัฒนาบุคลากร ระบบปฏิบัติงาน เครื่องมือ เครื่องใช้และสถานที่ปฏิบัติงานด้านช่าง

แผนงานเคหะและชุมชน

ที่	ครุภัณฑ์	เป้าหมาย (ผลผลิตของโครงการ)	งบประมาณ					ผลที่คาดว่าจะได้รับ	หน่วยงาน รับผิดชอบ หลัก
			2566 (บาท)	2567 (บาท)	2568 (บาท)	2569 (บาท)	2570 (บาท)		
1	เครื่องตัดหญ้าแบบข้อแข็ง	จัดหาเครื่องตัดหญ้าแบบข้อแข็ง ชนิดสายสะพาย เครื่องยนต์ไม่น้อยกว่า 1.4 แรงม้า ปริมาตรกระบอกสูบไม่น้อยกว่า 30 ซีซี พร้อมใบมีด จำนวน 6 เครื่อง เครื่องละ 9,500 บาท (ตามบัญชีราคามาตรฐานครุภัณฑ์ )	-	57,000	57,000	-	-	เทศบาลเมืองอานาจเจริญ มีเครื่องตัดหญ้าแบบข้อแข็ง เป็นไปตามมาตรฐานครุภัณฑ์	กองช่าง
2	เครื่องทำน้ำเย็น	จัดหาเครื่องทำน้ำเย็นพร้อมติดตั้ง ชนิดเครื่องกรองน้ำในตัว 5 ขั้นตอน 2 ก๊อก จำนวน 1 เครื่อง คุณสมบัติทั่วไป - คอมเพรสเซอร์ 160 W/แรงดัน ไฟฟ้า 220 V ความถี่ 50/60HZ - ควบคุมอุณหภูมิน้ำเย็นด้วยระบบเทอร์โมสแตท และมีสวิตซ์ตัดไฟฟ้าอัตโนมัติ - อุณหภูมิเย็น 4-8 องศาเซลเซียส - ความจุถังน้ำเย็น/ปริมาณใช้จริง 39/30 ลิตร - ขนาดกว้าง 46 ซม. ลึก 54 ซม.สูง 123 ซม. - อุปกรณ์ประกอบอื่นๆ ที่เกี่ยวข้องกับเครื่องทำความเย็น	-	52,800	-	-	-	เทศบาลเมืองอานาจเจริญ มีเครื่องทำน้ำเย็นสำหรับบริการ ประชาชนทั่วไปและผู้มาติดต่อ ราชการ ที่ถูกสุขลักษณะ เป็นไปตามมาตรฐานครุภัณฑ์	กองช่าง

2) ประเภทครุภัณฑ์ โรงงาน

กลยุทธ์การพัฒนาและปรับปรุงระบบบริหารภาครัฐธวัจจริยะ พัฒนาบุคลากร ระบบปฏิบัติงาน เครื่องมือ เครื่องใช้และสถานที่การปฏิบัติงานด้านช่าง

แผนงานเคหะและชุมชน

ที่	ครุภัณฑ์	เป้าหมาย (ผลผลิตของโครงการ)	งบประมาณ					ผลที่คาดว่าจะได้รับ	หน่วยงาน รับผิดชอบ หลัก
			2566 (บาท)	2567 (บาท)	2568 (บาท)	2569 (บาท)	2570 (บาท)		
3	เครื่องหั่นย่อยกิ่งไม้	จัดหาเครื่องหั่นย่อยกิ่งไม้พร้อมติดตั้ง 40 WS-40A เป็นเครื่องย่อยกิ่งไม้ขนาด 6 นิ้ว ติดตั้งบนเทอร์ลเลอร์ลากจูงได้ พร้อมอุปกรณ์ ชุดเครื่องมือการซ่อม 1 ชุดใหญ่ ประแจเบอร์ 10-27 พร้อมประแจเลื่อน 1 อัน พร้อมกล่องเครื่องมือ 1 กล่อง เครื่องย่อยกิ่งไม้สำหรับไม้สดที่ความกว้างไม่เกิน 6 นิ้ว อัตรารอบในการหมุนของใบมีด 1,200 รอบ/นาที ปริมาตรในการย่อยได้ 2-5 ลบ.ม./ชม. ระบบไฮดรอลิค เครื่องยนต์ดีเซล 4 สูบ 4 จังหวะ - อุปกรณ์ประกอบอื่นๆ ที่เกี่ยวข้องของเครื่อง ทำความเย็นพร้อมใช้งาน	-	500,000	-	-	-	เทศบาลเมืองอำนาจเจริญ มีเครื่องหั่นย่อยกิ่งไม้ สำหรับใช้ตาม ภารกิจหน้าที่ และใช้ในการให้บริการ บริการประชาชนในเขต เทศบาลฯ ที่ได้มาตรฐาน	กองช่าง
4	ชุดสนามงานอัลลอย ตกแต่งสวน	จัดหาชุดสนามงานอัลลอยตกแต่งสวน เก้าอี้ ขนาดความสูงไม่น้อยกว่า 39-84 ซม. ยาว 124x40 ซม. โต๊ะ ขนาดความสูงไม่น้อยกว่า 39-84 ซม. ยาว 116x68 ซม.จำนวน 3 ชุด	-	-	132,000	-	-	เทศบาลเมืองอำนาจเจริญ มีชุดสนามงานอัลลอยตกแต่งสวน เก้าอี้ สำหรับให้บริการประชาชน ในพื้นที่ และภารกิจอื่นๆ ที่เกี่ยวข้อง เป็นไป ตามมาตรฐาน	กองช่าง

3) ประเภทครุภัณฑ์ ยานพาหนะและขนส่ง

กลยุทธ์การพัฒนาและปรับปรุงระบบบริหารภาครัฐอัจฉริยะ พัฒนาบุคลากร ระบบปฏิบัติงาน เครื่องมือ เครื่องใช้และสถานที่การปฏิบัติงานด้านช่าง

(1) แผนงานเคหะและชุมชน

ที่	ครุภัณฑ์	เป้าหมาย (ผลผลิตของโครงการ)	งบประมาณ					ผลที่คาดว่าจะได้รับ	หน่วยงาน รับผิดชอบหลัก
			2566 (บาท)	2567 (บาท)	2568 (บาท)	2569 (บาท)	2570 (บาท)		
5	รถบรรทุก ขนาด 6 ตัน 6 ล้อ	จัดหารถบรรทุก ขนาด 6 ตัน 6 ล้อ กระบอกสูบ ไม่ต่ำกว่า 6,000 ซีซีหรือกำลังเครื่องยนต์สูงสุด ไม่ต่ำกว่า 170 Kw.227 Hp แบบกระบอกเตี้ย เครื่องยกน้ำหนักไม่น้อยกว่า 5 ตัน/เมตร เครื่องยกสูงไม่น้อยกว่า 12 เมตร จำนวน 1 คัน	-	4,000,000	-	-	-	เทศบาลเมืองอำนาจเจริญ มีรถบรรทุก สำหรับให้บริการประชาชน ในพื้นที่และภารกิจอื่นๆ ที่เกี่ยวข้อง เป็นไปตามมาตรฐาน	กองช่าง
6	รถกระเช้าซ่อมไฟฟ้า	จัดหารถกระเช้าซ่อมไฟฟ้า รถยนต์บรรทุก ติดตั้งเครนไฮดรอลิค พร้อมกระเช้าไฟฟ้า ชนิด 6 ล้อ ขนาด 6 สูบ 4 จังหวะ ขนาดไม่น้อยกว่า 175 แรงม้า จำนวน 1 คัน	-	4,200,000	-	-	-	เทศบาลเมืองอำนาจเจริญ มีรถกระเช้าซ่อมไฟฟ้าสำหรับบริการ ในพื้นที่และภารกิจอื่นๆ ที่เกี่ยวข้อง เป็นไปตามมาตรฐาน	กองช่าง

ที่	ครุภัณฑ์	เป้าหมาย (ผลผลิตของโครงการ)	งบประมาณ					ผลที่คาดว่าจะได้รับ	หน่วยงาน รับผิดชอบหลัก
			2566 (บาท)	2567 (บาท)	2568 (บาท)	2569 (บาท)	2570 (บาท)		
7	รถดูดโคลนและล้างทำความสะอาด ท่อระบายน้ำ	จัดการรถดูดโคลนและล้างทำความสะอาดท่อระบายน้ำ จำนวน 1 คัน มีคุณลักษณะดังนี้ - รถดูดโคลนและล้างทำความสะอาดท่อระบายน้ำ ชนิด 6 ล้อ เครื่องยนต์ดีเซล มีกำลังไฟฟ้าสูงสุด ไม่น้อยกว่า 240 แรงม้า มีปริมาตรความสูง ไม่น้อยกว่า 6 ลูกบาศก์เมตร ชุดถังบรรจุโคลน มีปริมาตรไม่น้อยกว่า 4 ลูกบาศก์เมตร และถังบรรจุน้ำ ปริมาตรไม่น้อยกว่า 2 ลบ.ม พร้อมท่อดูดและอุปกรณ์อื่นๆ รวมทั้งติดตั้งเครนไฮดรอลิกพับได้ ยกได้ไม่น้อยกว่า 2 ตัน ที่ระยะยก 2 เมตร	-	14,000,000	-	-	-	เทศบาลเมืองอำนาจเจริญ มีรถดูดโคลนและล้างทำความสะอาดท่อระบายน้ำภายในเขตเทศบาลฯ ในพื้นที่และภารกิจอื่นๆ ที่เกี่ยวข้อง เป็นไปตามมาตรฐาน	กองช่าง

4) ประเภทครุภัณฑ์ สำนักงาน

กลยุทธ์การพัฒนาและปรับปรุงระบบบริหารภาครัฐอัจฉริยะ พัฒนาบุคลากร ระบบปฏิบัติงาน เครื่องมือ เครื่องใช้และสถานที่การปฏิบัติงานด้านช่าง

(1) แผนงานเคหะและชุมชน

ที่	ครุภัณฑ์	เป้าหมาย (ผลผลิตของโครงการ)	งบประมาณ					ผลที่คาดว่าจะได้รับ	หน่วยงาน รับผิดชอบ หลัก
			2566 (บาท)	2567 (บาท)	2568 (บาท)	2569 (บาท)	2570 (บาท)		
8	ม้านั่งสนามอัลลอย	จัดหาม้านั่งสนามอัลลอย เพื่อใช้ในสวนสาธารณะ ขนาดความสูงไม่น้อยกว่า 84 ซม. ยาว 1.23 ซม.จำนวน 10 ตัว	-	-	115,000	-	-	กองช่าง เทศบาลเมืองอำนาจฯ มีม้านั่งสนามอัลลอย เพื่อใช้สำหรับบริการประชาชนที่ไปใช้บริการที่สวนสาธารณะ เป็นไปตามมาตรฐาน	กองช่าง

## ส่วนที่ ๔

### การติดตามและประเมินผล

#### ๔.๑ การติดตามและประเมินผลยุทธศาสตร์

ตามแนวทางการพิจารณาการติดตามและประเมินผลแผนพัฒนาท้องถิ่น ตามระเบียบกระทรวงมหาดไทยว่าด้วยการจัดทำแผนพัฒนาขององค์กรปกครองส่วนท้องถิ่น พ.ศ. ๒๕๔๘ แก้ไขเพิ่มเติมถึง (ฉบับที่ ๓) พ.ศ. ๒๕๖๑ ได้กำหนดแบบให้คณะกรรมการติดตามและประเมินผลแผนพัฒนาท้องถิ่น ดำเนินการให้คะแนนตามเกณฑ์ที่กำหนดไว้ ซึ่งเป็นส่วนหนึ่งของการติดตามและประเมินผลแผนพัฒนา โดยดำเนินการให้แล้วเสร็จภายในหกสิบวัน นับแต่วันที่ประกาศใช้งบประมาณรายจ่าย ดังนี้

**แนวทางการพิจารณาการติดตามและประเมินผลยุทธศาสตร์เพื่อความสอดคล้องแผนพัฒนาท้องถิ่นขององค์กรปกครองส่วนท้องถิ่น**  
ประกอบด้วย

ประเด็นการพิจารณา	คะแนน
๑.๑ ข้อมูลสภาพทั่วไปและข้อมูลพื้นฐานขององค์กรปกครองส่วนท้องถิ่น	๒๐
๑.๒ การวิเคราะห์สถานการณ์และศักยภาพ	๒๐
๑.๓ ยุทธศาสตร์ ประกอบด้วย	๖๐
(๑) ยุทธศาสตร์ชาติ ๒๐ ปี (พ.ศ.๒๕๖๑-๒๕๘๐)	(๕)
(๒) แผนพัฒนาเศรษฐกิจและสังคมแห่งชาติ (ฉบับที่ ๑๓)	(๕)
(๓) เป้าหมายการพัฒนาที่ยั่งยืน Sustainable Development Goals : SDGs	(๕)
(๔) ยุทธศาสตร์จังหวัดอำนาจเจริญ	(๕)
(๕) ยุทธศาสตร์การพัฒนาขององค์กรปกครองส่วนท้องถิ่นในเขตจังหวัดอำนาจเจริญ	(๕)
(๖) ยุทธศาสตร์การพัฒนาของเทศบาลเมืองอำนาจเจริญ	(๕)
(๗) วิสัยทัศน์	(๕)
(๘) กลยุทธ์	(๕)
(๙) เป้าประสงค์ของแต่ละประเด็นกลยุทธ์	(๕)
(๑๐) จุดยืนทางยุทธศาสตร์	(๕)

ประเด็นการพิจารณา	คะแนน
(๑๑) แผนงาน	(๕)
(๙) ความเชื่อมโยงของยุทธศาสตร์ในภาพรวม	(๕)
<b>รวมคะแนน</b>	<b>๑๐๐</b>

## ๔.๒ การติดตามและประเมินผลโครงการ

แนวทางการพิจารณาการติดตามและประเมินผลโครงการเพื่อสอดคล้องแผนพัฒนาท้องถิ่น ประกอบด้วย

ประเด็นการพิจารณา	คะแนน
๑. การสรุปสถานการณ์การพัฒนา	๑๐
๒. การประเมินผลการนำแผนพัฒนาท้องถิ่นไปปฏิบัติในเชิงปริมาณ	๑๐
๓. การประเมินผลการนำแผนพัฒนาท้องถิ่นไปปฏิบัติในเชิงคุณภาพ	๑๐
๔. ยุทธศาสตร์ กลยุทธ์ แผนงานการพัฒนา	๕
๕. โครงการพัฒนาประกอบด้วย <ul style="list-style-type: none"> <li>(๑) ความชัดเจนของชื่อโครงการ (๕)</li> <li>(๒) กำหนดวัตถุประสงค์สอดคล้องกับโครงการ (๕)</li> <li>(๓) เป้าหมาย (ผลผลิตของโครงการ) มีความชัดเจนนำไปสู่การตั้งงบประมาณได้ถูกต้อง (๕)</li> <li>(๔) มีการประมาณการราคาถูกต้องตามหลักวิธีการงบประมาณ (๕)</li> <li>(๕) มีการกำหนดตัวชี้วัด (KPI) และสอดคล้องกับวัตถุประสงค์และผลที่คาดว่าจะได้รับ (๕)</li> <li>(๖) ผลที่คาดว่าจะได้รับสอดคล้องกับโครงการและวัตถุประสงค์ที่กำหนดไว้ (๕)</li> </ul>	๓๐
๖. โครงการพัฒนาที่นำไปจัดทำงบประมาณรายจ่ายประจำปี <ul style="list-style-type: none"> <li>(๑) โครงการพัฒนาท้องถิ่นที่นำไปจัดทำงบประมาณรายจ่ายประจำปีในภาพรวม (๕)</li> <li>(๒) โครงการพัฒนาท้องถิ่นที่นำไปจัดทำงบประมาณรายจ่ายแก้ไขปัญหาความยากจน (๕)</li> <li>(๓) โครงการพัฒนาท้องถิ่นที่นำไปจัดทำงบประมาณรายจ่ายด้านการบริหารจัดการอนุรักษ์ทรัพยากรธรรมชาติสิ่งแวดล้อม (๕)</li> <li>(๔) โครงการพัฒนาท้องถิ่นที่นำไปจัดทำงบประมาณรายจ่ายเกี่ยวกับสุขภาพ (๕)</li> <li>(๕) โครงการพัฒนาท้องถิ่นที่นำไปจัดทำงบประมาณรายจ่ายเกี่ยวกับด้านการศึกษา ศิลปะ ศาสนา วัฒนธรรม จารีตประเพณี และภูมิปัญญาท้องถิ่น (๕)</li> <li>(๖) โครงการพัฒนาท้องถิ่นที่นำไปจัดทำงบประมาณรายจ่ายเกี่ยวกับด้านโครงสร้างพื้นฐาน (๕)</li> <li>(๗) โครงการพัฒนาท้องถิ่นที่นำไปจัดทำงบประมาณรายจ่ายเกี่ยวกับด้านการบริหารจัดการน้ำ (๕)</li> </ul>	๓๕
<b>รวมคะแนน</b>	<b>๑๐๐</b>

การพิจารณาการติดตามและประเมินผลยุทธศาสตร์เพื่อความสอดคล้องแผนพัฒนาท้องถิ่นของเทศบาลเมืองอำนาจเจริญ

ประเด็นการพิจารณา	รายละเอียดหลักเกณฑ์	คะแนนเต็ม	คะแนนที่ได้
๑. การสรุปสถานการณ์การพัฒนา	๑) การวิเคราะห์หรือผลการวิเคราะห์ศักยภาพเพื่อประเมินสถานภาพการพัฒนาที่ประชาชนต้องการให้ดำเนินการและองค์กรปกครองส่วนท้องถิ่นตอบสนองความต้องการได้โดยใช้การวิเคราะห์ เชิงเทคนิค Demand (Demand Analysis) /Global Demand หรืออื่นๆ เป็นการวิเคราะห์โครงการเพื่อสอดคล้องกับยุทธศาสตร์และวิสัยทัศน์ขององค์กรปกครองส่วนท้องถิ่น	๑๐ (๕)	๕
	๒) การวิเคราะห์หรือผลการวิเคราะห์ศักยภาพเพื่อประเมินสถานภาพการพัฒนาในปัจจุบันและอนาคตทิศทาง แนวโน้มที่จะเกิดขึ้นหรือผลที่จะเกิดขึ้นในการพัฒนาท้องถิ่น โดยใช้การวิเคราะห์เชิงเทคนิค Trend หรือนำเทคนิค Demand (Demand Analysis)/ Global Demand หรืออื่นๆ มาเชื่อมต่อเป็นการวิเคราะห์ โครงการเพื่อสอดคล้องกับยุทธศาสตร์และวิสัยทัศน์ขององค์กรปกครองส่วนท้องถิ่น	(๕)	๕
๒. การประเมินผลกรนำแผนพัฒนาท้องถิ่นไปปฏิบัติในเชิงปริมาณ	๑) การกำหนดและการวิเคราะห์การควบคุมที่มีการใช้ตัวเลขต่างๆ เพื่อนำมาใช้วัดผลในเชิงปริมาณ เช่น การวัดจำนวนโครงการ กิจกรรมครุภัณฑ์ วัสดุงานต่างๆ ก็คือผลผลิตเป็นไปตามที่ตั้งเป้าหมายเอาไว้หรือไม่จำนวนที่ดำเนินการจริงตามที่ได้กำหนดไว้ จำนวนที่ไม่สามารถดำเนินการได้ สามารถอธิบายได้ตามหลักประสิทธิภาพ (Efficiency) ของการพัฒนาท้องถิ่นตามหน้าที่และอำนาจที่ได้กำหนดไว้	๑๐ (๕)	๓
	๒) การกำหนดและการวิเคราะห์ผลกระทบ/สิ่งกระทบ (Impact) โครงการพัฒนาท้องถิ่นที่ดำเนินการในเชิงปริมาณ (Quantitative) ที่เกิดจาก (๑) ได้มีการวิเคราะห์ในเชิงปริมาณด้วยรูปแบบของข้อมูลต่าง ๆ เช่น กราฟ สถิติ เป็นต้น	(๕)	๕

ประเด็นการพิจารณา	รายละเอียดหลักเกณฑ์	คะแนนเต็ม	คะแนนที่ได้
<p>๓. การประเมินผลการนำแผนพัฒนาท้องถิ่นไปปฏิบัติในเชิงคุณภาพ</p>	<p>๑) การกำหนดและการวิเคราะห์การประเมินประสิทธิผลของแผนพัฒนาในเชิงคุณภาพคือการนำเอาเทคนิคต่างๆ มาใช้เพื่อวัดว่าภารกิจโครงการ/กิจกรรม วัตถุประสงค์ วัสดุงานต่างๆ ที่ดำเนินการในพื้นที่ตรงต่อความต้องการของประชาชน และเป็นไปตามหน้าที่และอำนาจประชาชนพึงพอใจ มีความสุขจากการพัฒนาท้องถิ่น โครงการพัฒนา วัตถุประสงค์ วัสดุ การดำเนินการต่างๆ มีสภาพหรือลักษณะถูกต้อง คงทนถาวร สามารถใช้การได้ตามวัตถุประสงค์หรือไม่ ซึ่งเป็นไปตามหลักประสิทธิผล (Effectiveness) ผลการปฏิบัติราชการที่บรรลุวัตถุประสงค์และเป้าหมายของแผนการปฏิบัติราชการตามที่ได้รับงบประมาณมา ดำเนินการรวมถึงสามารถเทียบเคียงกับส่วนราชการหรือหน่วยงานอื่นได้ และเป็นไปหลักการบริหารกิจการบ้านเมืองที่ดี</p>	<p>๑๐ (๕)</p>	<p>๕</p>
	<p>๒) การกำหนดและการวิเคราะห์วิเคราะห์ผลกระทบ/สิ่งทีกระทบ (Impact) โครงการที่ดำเนินการในเชิงคุณภาพ (Qualitative) ที่เกิดจากได้มีการวิเคราะห์ในเชิงคุณภาพ การวัดความพึงพอใจหรือวัดความสุขที่ประชาชนได้รับด้วยรูปแบบของข้อมูลต่าง ๆ เช่น กราฟ สถิติ เป็นต้น</p>	<p>(๕)</p>	<p>๕</p>
<p>๔. ยุทธศาสตร์กลยุทธ์แผนงานการพัฒนา</p>	<p>๑) การกำหนดและการวิเคราะห์กลยุทธ์ที่สอดคล้องกับยุทธศาสตร์แผนงานและงานที่จะพัฒนาท้องถิ่นซึ่งผ่านการวิเคราะห์เพื่อการพัฒนาท้องถิ่นด้วยเทคนิคการวิเคราะห์ Demand (Demand Analysis)/Global Demand/Trend หลักการบูรณาการ (Integration)หรืออื่นๆ โดยนำไป จัดทำเป็นรูปโครงการพัฒนาท้องถิ่นที่เป็นรูปธรรม</p> <p>๒) การกำหนดและการวิเคราะห์กลยุทธ์สอดคล้องกับยุทธศาสตร์การพัฒนาท้องถิ่น นำไปสู่การจัดทำโครงการ กิจกรรม วัตถุประสงค์ วัสดุในการจัดทำบริการสาธารณะหรือกิจกรรมสาธารณะที่เป็นรูปธรรม</p>	<p>๕ (๕)</p>	<p>๕</p>

ประเด็นการพิจารณา	รายละเอียดหลักเกณฑ์	คะแนนเต็ม	คะแนนที่ได้
<p>๕. โครงการพัฒนา ประกอบด้วย</p> <p>(๑) ความชัดเจนของชื่อโครงการ</p>	<p>๑) “โครงการพัฒนา” หมายความว่าโครงการที่ดำเนินการ จัดทำบริการสาธารณะและกิจกรรมสาธารณะเพื่อให้การพัฒนาบรรลุตามวิสัยทัศน์ที่กำหนดไว้</p> <p>๒) โครงการพัฒนาท้องถิ่นมีวัตถุประสงค์สนองต่อยุทธศาสตร์การพัฒนาขององค์กรปกครองส่วนท้องถิ่น และดำเนินการเพื่อให้การพัฒนาบรรลุตามวิสัยทัศน์ขององค์กรปกครองส่วนท้องถิ่นที่กำหนดไว้ชื่อโครงการมีความชัดเจน มุ่งเน้นไปเรื่องใดเรื่องหนึ่งเป็นการเฉพาะอ่านแล้วเข้าใจได้ว่าจะพัฒนาอะไร หรือสิ่งที่จะทำนั้นจะเกิดอะไรขึ้นในอนาคต</p>	<p>๓๐ (๕)</p>	<p>๕</p>
<p>(๒) กำหนดวัตถุประสงค์ สอดคล้องกับโครงการ</p>	<p>การกำหนดวัตถุประสงค์ของโครงการต้องมีความชัดเจน (clear objective) ตอบสนองต่อโครงการพัฒนาท้องถิ่นโครงการต้องกำหนดวัตถุประสงค์ สอดคล้องกับความเป็นมาของโครงการ สอดคล้องกับหลักการและเหตุผล วิธีการดำเนินงานต้อง สอดคล้อง กับวัตถุประสงค์ มีความเป็นไปได้อย่างชัดเจน มีลักษณะเฉพาะเจาะจงจะดำเนินการเพื่อสนับสนุน/ ส่งเสริม ฯลฯ</p>	<p>(๕)</p>	<p>๕</p>
<p>(๓) เป้าหมาย (ผลผลิตของโครงการ) มีความชัดเจนนำไปสู่การตั้งงบประมาณได้ถูกต้อง</p>	<p>สภาพที่อยากให้เกิดขึ้นในอนาคตเป็นทิศทางที่ต้องไปให้ ถึงเป้าหมายต้องชัดเจน สามารถระบุจำนวนเท่าใด กลุ่มเป้าหมายคืออะไร มีผลผลิตอย่างไร กลุ่มเป้าหมาย พื้นที่ดำเนินงาน และระยะเวลา ดำเนินงานลงรายละเอียดให้ชัดเจนว่าโครงการนี้จะทำที่ไหน เริ่มต้นในช่วงเวลาใดและจบลงเมื่อใด ใครคือกลุ่มเป้าหมายของโครงการ หากกลุ่มเป้าหมายมีหลายกลุ่มก็ให้ระบุว่า กลุ่มเป้าหมายหลัก กลุ่มเป้าหมายรองหรือกลุ่มเป้าหมายเดียวกัน เป้าหมาย (ผลผลิตของโครงการ) จะนำไปสู่การประมาณการราคาในช่องของ “งบประมาณ”</p>	<p>(๕)</p>	<p>๕</p>

ประเด็นการพิจารณา	รายละเอียดหลักเกณฑ์	คะแนนเต็ม	คะแนนที่ได้
(๔) มีการประมาณการราคาถูกต้องตามหลักวิธีการงบประมาณ	<p>๑) มีการประมาณราคาในโครงการพัฒนาท้องถิ่นเพื่อจัดทำบริการสาธารณะหรือกิจกรรมสาธารณะเพื่อประโยชน์ของประชาชนในท้องถิ่นตามหลักการพัฒนาอย่างยั่งยืนมีการประมาณการราคาถูกต้องตามหลักวิธีการงบประมาณ การประมาณราคาสอดคล้องกับโครงการ การจัดทำบริการสาธารณะหรือกิจกรรมสาธารณะหรือถูกต้องตามหลักวิชาการทางช่างของราคากลางตามพระราชบัญญัติการจัดซื้อจัดจ้างและการบริหารพัสดุภาครัฐ พ.ศ.๒๕๖๐ มีความโปร่งใสในการกำหนดราคากลางและตรวจสอบได้ในเชิงประจักษ์ การประมาณการราคาที่เกิดจากเป้าหมาย (ผลผลิตของโครงการ)</p> <p>๒) งบประมาณโครงการพัฒนาจะต้องคำนึงถึงหลักสำคัญ ๕ ประการในการจัดทำโครงการ ได้แก่</p> <p>(๑) ความประหยัด (Economy)</p> <p>(๒) ความมีประสิทธิภาพ (Efficiency)</p> <p>(๓) ความมีประสิทธิภาพ (Effectiveness)</p> <p>(๔) ลดความเหลื่อมล้ำในการพัฒนาท้องถิ่นนำไปสู่ความยุติธรรม (Equity) และ</p> <p>(๕) ความโปร่งใส (Transparency) ชัดเจนตรวจสอบได้ วัดได้ พิสูจน์ได้ว่าเป็นจริงในเวลานั้น</p>	(๕)	๕
(๕) มีการกำหนดตัวชี้วัด (KPI) และสอดคล้องกับวัตถุประสงค์และผลที่คาดว่าจะได้รับ	<p>มีการกำหนดตัวชี้วัดผลงาน (Key Performance Indicator: KPI) ที่สามารถวัดได้ (measurable) ใช้บอกประสิทธิผล (effectiveness) ใช้บอกประสิทธิภาพ (efficiency) ได้ เช่น การกำหนดความพึงพอใจ การกำหนดร้อยละ การกำหนดอันเกิดจากผลของวัตถุประสงค์ที่เกิดสิ่งที่ได้รับ (การคาดการณ์ คาดว่าจะได้รับ) ตัวชี้วัดที่แสดงให้เห็นว่าจะดำเนินการให้เกิดผลสำเร็จ อย่างไรหรือผลที่คาดว่าจะได้รับอย่างไร ไม่ใช้การกำหนด KPI เป็นครั้งหนึ่ง/แห่งหนึ่ง/หนึ่งโครงการ/ความกว้าง/ความยาว ฯลฯ</p>	(๕)	๕

ประเด็นการพิจารณา	รายละเอียดหลักเกณฑ์	คะแนนเต็ม	คะแนนที่ได้
(๖) ผลที่คาดว่าจะได้รับ สอดคล้องกับโครงการ และวัตถุประสงค์ที่กำหนดไว้	<p>ผลที่ได้รับเป็นสิ่งที่เกิดขึ้นได้จริงจากการดำเนินงานตามโครงการพัฒนา ซึ่งสอดคล้องกับวัตถุประสงค์ที่ตั้งไว้ การได้ผลหรือผลที่เกิดขึ้นจะต้องเท่ากับ วัตถุประสงค์หรือมากกว่าวัตถุประสงค์ซึ่งการเขียน วัตถุประสงค์ควรคำนึงถึง</p> <p>(๑) มีความเป็นไปได้และมีความเฉพาะเจาะจง ในการดำเนินงานตามโครงการ</p> <p>(๒) วัดและประเมินผลระดับของความสำเร็จได้</p> <p>(๓) ระบุสิ่งที่ต้องการดำเนินงานอย่างชัดเจนและเฉพาะเจาะจงมากที่สุด และสามารถปฏิบัติได้</p> <p>(๔) เป็นเหตุเป็นผล สอดคล้องกับความเป็นจริง</p> <p>(๕) ส่งผลต่อการบ่งบอกเวลาได้</p>	(๕)	๕
๖. โครงการพัฒนาที่นำไปจัดทำงบประมาณรายจ่ายประจำปี (๑) โครงการพัฒนา ท้องถิ่นที่นำไปจัดทำงบประมาณรายจ่ายประจำปีในภาพรวม	<p>โครงการพัฒนาท้องถิ่นนำไปจัดทำงบประมาณรายจ่ายประจำปีในภาพรวม ประกอบด้วยโครงการ กิจกรรม ครุภัณฑ์ วัสดุ งานต่างๆ ที่นำไปดำเนินการ จัดทำบริการ สาธารณะหรือกิจกรรมสาธารณะ จำนวนไม่น้อยกว่าร้อยละ ๒๐ ของงบประมาณรายจ่ายประจำปีตามข้อบัญญัติ/เทศบัญญัติ งบประมาณรายจ่ายประจำปีที่ตั้งไว้</p>	๓๕ (๕) (๑๘.๓๔ %)	๔
(๒) โครงการพัฒนา ท้องถิ่นที่นำไปจัดทำงบประมาณรายจ่าย แก้ไขปัญหาความยากจน	<p>โครงการพัฒนาท้องถิ่นที่นำไปจัดทำงบประมาณรายจ่ายประจำปี ประกอบด้วยโครงการ กิจกรรม ครุภัณฑ์ วัสดุ งานต่างๆ เพื่อแก้ไขปัญหาความยากจน หรือการส่งเสริม อาชีพประชาชนในท้องถิ่น จำนวนไม่น้อยกว่าร้อยละ ๒ ของงบประมาณรายจ่ายประจำปีตามข้อบัญญัติ/เทศบัญญัติงบประมาณรายจ่ายประจำปีที่ตั้งไว้</p>	(๕) (๐.๑๔ %)	๒
(๓) โครงการพัฒนา ท้องถิ่นที่นำไปจัดทำงบประมาณรายจ่าย ด้านการบริหารจัดการ อนุรักษ์ทรัพยากรธรรมชาติสิ่งแวดล้อม	<p>โครงการพัฒนาท้องถิ่นที่นำไปจัดทำงบประมาณรายจ่ายประจำปี ประกอบด้วยโครงการ กิจกรรม ครุภัณฑ์ วัสดุ งานต่างๆ เพื่อการบริหารจัดการอนุรักษ์ ทรัพยากรธรรมชาติ สิ่งแวดล้อมหรือบำรุงรักษา ทรัพยากรธรรมชาติและสิ่งแวดล้อม จำนวนไม่น้อยกว่าร้อยละ ๒ ของงบประมาณรายจ่ายประจำปีตาม ข้อบัญญัติ/เทศบัญญัติงบประมาณ รายจ่ายประจำปีที่ตั้งไว้</p>	(๕) (๑.๖๑ %)	๔

ประเด็นการพิจารณา	รายละเอียดหลักเกณฑ์	คะแนนเต็ม	คะแนนที่ได้
(๔) โครงการพัฒนา ท้องถิ่นที่นำไปจัดทำ งบประมาณรายจ่าย เกี่ยวกับสุขภาพ	โครงการพัฒนาท้องถิ่นที่นำไปจัดทำงบประมาณ รายจ่ายประจำปี ประกอบด้วยโครงการกิจกรรม ครุภัณฑ์ วัสดุ งานต่างๆ ที่ดำเนินการเกี่ยวกับสุขภาพ หรือการดำเนินการด้านการสาธารณสุข จำนวนไม่น้อย กว่าร้อยละ ๒ ของงบประมาณรายจ่ายประจำปีตามข้อ บัญญัติ/เทศบัญญัติงบประมาณรายจ่ายประจำปีที่ตั้งไว้	(๕) (๐.๗๔ %)	๓
(๕) โครงการพัฒนา ท้องถิ่นที่นำไปจัดทำ งบประมาณรายจ่าย เกี่ยวกับด้านการศึกษา ศิลปะ ศาสนา วัฒนธรรม จารีต ประเพณี และภูมิ ปัญญาท้องถิ่น	โครงการพัฒนาท้องถิ่นที่นำไปจัดทำงบประมาณ รายจ่ายประจำปี ประกอบด้วยโครงการ กิจกรรม ครุภัณฑ์ วัสดุ งานต่างๆ ที่ดำเนินการด้านการศึกษา ศิลปะ ศาสนา วัฒนธรรม จารีตประเพณี และภูมิปัญญา ท้องถิ่นจำนวนไม่น้อยกว่าร้อยละ ๒ ของงบประมาณ รายจ่ายประจำปีตาม ข้อบัญญัติ/เทศบัญญัติ งบประมาณรายจ่ายประจำปีที่ตั้งไว้	(๕) (๑๓.๕๒ %)	๕
(๖) โครงการพัฒนา ท้องถิ่นที่นำไปจัดทำ งบประมาณรายจ่าย เกี่ยวกับด้านโครงสร้าง พื้นฐาน	โครงการพัฒนาท้องถิ่นที่นำไปจัดทำงบประมาณ รายจ่ายประจำปี ประกอบด้วยโครงการ กิจกรรม ครุภัณฑ์ วัสดุ งานต่างๆ ที่ดำเนินการด้านโครงสร้าง พื้นฐาน หรือการ คมนาคม เช่น ก่อสร้าง ปรับปรุง ซ่อมแซมถนน ฯลฯ จำนวนไม่น้อยกว่าร้อยละ ๒ ของงบประมาณรายจ่าย ประจำปีตามข้อบัญญัติ/ เทศบัญญัติงบประมาณรายจ่ายประจำปีที่ตั้งไว้	(๕) (๑.๕๐ %)	๔
(๗) โครงการพัฒนา ท้องถิ่นที่นำไปจัดทำ งบประมาณรายจ่าย เกี่ยวกับด้านการ บริหารจัดการน้ำ	โครงการพัฒนาท้องถิ่นที่นำไปจัดทำงบประมาณ รายจ่าย ประจำปี ประกอบด้วยโครงการกิจกรรม ครุภัณฑ์ วัสดุ งานต่าง ๆ ที่ดำเนินการด้านการบริหาร จัดการน้ำ เช่น ก่อสร้าง ปรับปรุงแหล่งน้ำ ขุด ตัดตั้ง หรือการบริหาร จัดการน้ำรวมถึงน้ำประปา ฯลฯ จำนวนไม่น้อยกว่าร้อยละ ๒ ของงบประมาณรายจ่าย ประจำปีตามข้อบัญญัติ/เทศบัญญัติงบประมาณรายจ่าย ประจำปีที่ตั้งไว้	(๕) (๑.๖๙ %)	๔
รวมคะแนน	๒๐ หลักเกณฑ์/ตัวชี้วัด	๑๐๐	๘๙

ข้อมูลจากงานวิจัยและประเมินผล กองยุทธศาสตร์และงบประมาณ ประจำปีงบประมาณ พ.ศ. ๒๕๖๗

### ๔.๓ ข้อเสนอแนะในการจัดทำแผนพัฒนาท้องถิ่นในอนาคต

ความสำเร็จของการขับเคลื่อนแผนพัฒนาเทศบาลเมืองอำนาจเจริญไปสู่การปฏิบัติ ขึ้นอยู่กับปัจจัยสำคัญหลายประการ ประกอบด้วย ความชัดเจนของแผนพัฒนาฯ การรับรู้ ความเข้าใจ ความตระหนักถึงภารกิจและความรับผิดชอบร่วมกันของทุกภาคส่วนทั้งภาครัฐ ภาคเอกชน และภาคประชาชนในท้องถิ่น ที่มีต่อการพัฒนาภายใต้ทิศทางที่ได้ร่วมกันกำหนดขึ้น โดยมีระบบและกลไกในการบริหารจัดการท้องถิ่นโดยเริ่มต้นจากแผนสู่การปฏิบัติที่มีการเชื่อมโยงกันในระดับต่างๆ ตั้งแต่การจัดทำแผนชุมชน เพื่อใช้เป็นแนวทางไปสู่ยุทธศาสตร์การจัดทำแผนพัฒนาท้องถิ่น ตลอดจนจนระบบการจัดสรรงบประมาณในประเทศบัญญัติงบประมาณที่มีประสิทธิภาพสามารถตอบสนองความต้องการของประชาชนในพื้นที่ได้อย่างถูกต้อง เหมาะสม อย่างต่อเนื่องและเป็นระบบ

#### ผลกระทบที่นำไปสู่ออนาคต

ภายใต้ยุทธศาสตร์การจัดทำแผนพัฒนาท้องถิ่น ของเทศบาลเมืองอำนาจเจริญ นอกจากจะดำเนินการขับเคลื่อนแผนพัฒนาฯ ตามแนวทางการขับเคลื่อนที่ได้กำหนดในแผนพัฒนาฯ ไว้อย่างเป็นระบบแล้ว จะต้องมีการผลักดันให้ระบบการจัดสรรงบประมาณแบบบูรณาการมีประสิทธิภาพอย่างแท้จริง มีการดำเนินงานร่วมกันของทุกภาคส่วนทั้งภาครัฐ ภาคเอกชนและภาคประชาชนในท้องถิ่น รวมทั้งมีการปรับปรุงระบบการติดตามและประเมินผลแบบมีส่วนร่วมและมีประสิทธิภาพ การดำเนินโครงการมีความสอดคล้องกับเป้าหมายและตัวชี้วัดในระดับผลลัพธ์ และผลกระทบของการพัฒนาท้องถิ่น โดยมีแนวทางในการขับเคลื่อนแผนพัฒนาท้องถิ่น (พ.ศ. ๒๕๖๖ - ๒๕๗๐) สู่การปฏิบัติ ดังนี้

๑. เสริมสร้างความรู้ความเข้าใจให้ทุกภาคส่วนได้ตระหนักถึงความสำคัญและพร้อมเข้ามามีส่วนร่วมในการผลักดันแผนพัฒนาท้องถิ่น ไปสู่การปฏิบัติ

๒. การสร้างความเชื่อมโยงระหว่างแผนพัฒนาท้องถิ่น แผนยุทธศาสตร์การพัฒนาจังหวัดอำนาจเจริญและนโยบายรัฐบาล เพื่อนำไปสู่การกำหนดแผนงานโครงการการระดมทรัพยากร และแนวทางในการมีส่วนร่วมดำเนินการของภาคส่วนต่างๆ รวมทั้งสามารถตอบสนองต่อปัญหาและความต้องการของประชาชนในท้องถิ่นได้อย่างมีประสิทธิภาพ

๓. ส่งเสริมการมีส่วนร่วมของภาคเอกชนและประชาชนในการพัฒนาท้องถิ่นในรูปแบบของคณะกรรมการ หรือคณะทำงานเพื่อร่วมกันแก้ไขปัญหาต่างๆ ตลอดจนสร้างช่องทางให้ประชาชนได้มีโอกาสแสดงความคิดเห็นและเข้าร่วมกิจกรรมการพัฒนาอย่างกว้างขวาง โดยเปิดพื้นที่สาธารณะให้ทุกภาคีใช้ประโยชน์ในการจัดเวทีระดมความคิดเห็นในรูปแบบต่างๆ อาทิ การจัดเวทีประชาคมรวมถึงช่องทางเครือข่ายออนไลน์ สำหรับแลกเปลี่ยนเรียนรู้ ร่วมดำเนินกิจกรรมต่างๆ เพื่อร่วมกันพัฒนาท้องถิ่นต่อไป

๔. สนับสนุนให้กลไกประชารัฐมีส่วนร่วมขับเคลื่อนแผนพัฒนาท้องถิ่นสู่การปฏิบัติ ซึ่งการแปลงแผนพัฒนาฯ สู่การปฏิบัติจำเป็นต้องมีการสร้างการทำงานร่วมกันระหว่างภาคส่วนต่างๆ ในรูปของเครือข่ายการพัฒนาทั้งภาครัฐ ภาคเอกชน สถาบันการศึกษา สมาคมวิชาชีพรวมถึงองค์กรอิสระต่างๆ โดยผ่านกระบวนการเครือข่ายในระดับพื้นที่ เพื่อสร้างพันธมิตรในการกำหนดและขับเคลื่อนแผนพัฒนาเทศบาลเมืองอำนาจเจริญ ไปสู่การปฏิบัติร่วมกัน

๕. การส่งเสริมความเข้มแข็งให้องค์กรปกครองส่วนท้องถิ่นสามารถดำเนินงานตามภารกิจอย่างมีประสิทธิภาพ โดยการพัฒนาศักยภาพขององค์กรปกครองส่วนท้องถิ่นให้แข็งแกร่ง มีการบริหารจัดการที่คล่องตัว ยืดหยุ่น ลดขั้นตอน และกำหนดกฎระเบียบที่เอื้อให้การดำเนินงานเป็นไปได้ รวดเร็วและจัดการตนเองได้อย่างเต็มศักยภาพ สามารถคิดและตัดสินใจได้อย่างเต็มที่ในการพัฒนาท้องถิ่น ถ้าย้อนภารกิจและบุคลากรจากส่วนกลางและส่วนภูมิภาคไปสู่ท้องถิ่น และสร้างความชัดเจนในบทบาทภารกิจที่ท้องถิ่นต้องรับผิดชอบ เพิ่มขีดความสามารถให้องค์กรปกครองส่วนท้องถิ่นสามารถปฏิบัติหน้าที่ที่ตอบสนองความต้องการของประชาชนในพื้นที่ ทั้งด้านการบริหารจัดการ ด้านการเงินการคลังท้องถิ่น การแก้ไขปัญหาทุจริตคอร์รัปชันและการสร้างธรรมาภิบาลในระดับท้องถิ่น

### **ข้อสังเกต ข้อเสนอแนะ ผลจากการพัฒนา**

คณะกรรมการติดตามและประเมินผลแผนพัฒนาเทศบาลเมืองอำนาจเจริญ ได้ตั้งข้อสังเกต ข้อเสนอแนะในการนำแผนไปสู่การปฏิบัติ ประจำปีงบประมาณ พ.ศ.๒๕๖๖ ของเทศบาลเมืองอำนาจเจริญ โดยการประเมินผลจากการที่ได้รับงบประมาณในการดำเนินการตามโครงการพัฒนาเทศบาล ประจำปี ๒๕๖๖ นั้นถือว่าการนำแผนไปสู่การปฏิบัติไม่ประสบผลสำเร็จเท่าที่ควร เนื่องจากมีโครงการทั้งหมดในแผน ๔๑๖ โครงการ โครงการที่ได้รับงบประมาณดำเนินการ (โครงการที่บรรจุในเทศบัญญัติงบประมาณรายจ่ายประจำปี ๒๕๖๖) จำนวน ๑๐๑ โครงการ คิดเป็นร้อยละ ๒๔.๒๗ ซึ่งถ้ามองในภาพรวมแล้วจะเห็นได้ว่าเทศบาลเมืองอำนาจเจริญ นำแผนไปสู่การปฏิบัติได้ค่อนข้างน้อยมาก

### **แนวทางในการแก้ไขปัญหาและข้อเสนอแนะ**

๑. โครงการ/กิจกรรมที่บรรจุในแผนพัฒนาท้องถิ่นมีจำนวนมากเกินไป ควรคัดเลือกเฉพาะโครงการ บริการสาธารณะหรือกิจกรรมสาธารณะจริงๆ ที่เห็นว่าเทศบาลมีศักยภาพเพียงพอที่สามารถปฏิบัติได้ภายในห้าปี
๒. สำนัก/กอง ต้องเร่งดำเนินการโครงการ/กิจกรรมต่างๆ ในระยะเริ่มแรกของปีงบประมาณในการเบิกจ่าย ลดปัญหาการเบิกจ่ายหรือเร่งดำเนินการในช่วงไตรมาสสุดท้าย และสามารถดำเนินโครงการ/กิจกรรมต่างๆ ได้แล้วเสร็จ ภายในปีงบประมาณ เพื่อไม่ให้เกิดผลกระทบต่อเนื่องไปยังปีงบประมาณถัดไป
๓. ควรมีการวิเคราะห์ปัญหาและความจำเป็นเร่งด่วน โครงการบริการสาธารณะหรือกิจกรรมสาธารณะ รวมถึงความต้องการที่แท้จริงของประชาชนในท้องถิ่น เพื่อนำโครงการ/กิจกรรมนั้นๆ มาจัดทำแผนพัฒนาท้องถิ่น และให้แผนพัฒนาท้องถิ่นสอดคล้องกับงบประมาณของเทศบาล เพื่อให้แผนพัฒนามีประสิทธิภาพและสามารถนำไปสู่การปฏิบัติได้อย่างต่อเนื่อง และตรงตามความต้องการและเกิดประโยชน์สูงสุดต่อประชาชนได้อย่างแท้จริง
๔. ควรจัดโครงการ/กิจกรรมที่สามารถทำร่วมกันได้หลายๆ ส่วนของหน่วยงาน เพื่อสร้างการมีส่วนร่วม และลดค่าใช้จ่ายต่างๆ ลดภาระงานของผู้ปฏิบัติงานและประชาชนจะได้เพิ่มความสนใจในกิจกรรมของเทศบาลมากขึ้น
๕. ระยะเวลาในการดำเนินงานโครงการก่อสร้างต่างๆ ขอให้ระบุช่วงเวลาชัดเจน เพราะประชาชนจะได้รับทราบและช่วยลดผลกระทบต่อประชาชนที่อาศัยอยู่ในบริเวณพื้นที่ที่ทำการก่อสร้างของโครงการนั้น

# "พัฒนาเทศบาล เร่งบริหารจัดการขยะ สวนสาธารณะสร้างสุข บำบัดทุกข์ประชาชน"

ออกแบบปกโดย  
งานประชาสัมพันธ์  
ฝ่ายบริการและเผยแพร่วิชาการ  
กองยุทธศาสตร์และงบประมาณ